

nVISION-i BEDIENUNGS- ANLEITUNG

nVision-i Bedienungsanleitung

Release 23 .2

di-soric GmbH & Co. KG

02.02.2024

Inhaltsverzeichnis

1	Einleitung	3
1.1	Programausgaben	4
1.2	Anforderungen	4
1.3	Lizenzierung	5
1.3.1	nVision-i	5
1.4	Installation	8
1.5	Konfiguration	13
1.6	Firmware Update	16
1.7	Reset	17
2	nVison-i Benutzen	19
2.1	Der Hauptbildschirm von nVision-i	19
2.2	Jobs und Werkzeuge	22
2.3	Eingangsdaten	22
2.3.1	Verknüpfen von Digitaleingängen	23
2.3.2	Verknüpfen von PROFINET oder EtherNet/IP Eingängen	24
2.3.3	Verknüpfen von TCP/IP Kommando Eingängen	31
2.4	Ausgangsdaten	33
2.4.1	Digitale Ausgänge produzieren	34
2.4.2	PROFINET oder EtherNet/IP Ausgänge produzieren	36
2.4.3	TCP/IP Variablen Ausgänge produzieren	42
3	Machine Vision Methoden	45
3.1	Mustererkennung	45
3.2	Korrektur der Schattierung	46
3.3	Korrektur der geometrischen Verzerrung	47
3.4	Blob Analyse	50
3.4.1	Fläche	51
3.4.2	Winkel	52
3.4.3	Schwerpunkt	53
3.4.4	Oberseite	54
3.4.5	Rechte Seite	55
3.4.6	Unterseite	56

3.4.7	Linke Seite	57
3.4.8	Geometrische Mitte	58
3.4.9	Höhe	59
3.4.10	Breite	60
3.4.11	Umfang	61
3.4.12	Fläche der Löcher	62
3.4.13	Konvexe Fläche	63
3.4.14	Konvexer Umfang	64
3.4.15	Faserlänge	65
3.4.16	Faserbreite	65
3.4.17	Seitenverhältnis	66
3.4.18	Zirkularität	66
3.4.19	Kompaktheit	66
3.4.20	Konvexität	66
3.4.21	Anzahl der Löcher	67
3.4.22	Perforation	67
3.4.23	Rauheit	67
3.4.24	Rundheit	67
3.4.25	Sphärizität	67
3.5	Strichcode-Dekodierung	68
3.5.1	Linear	68
3.5.2	Zwei-dimensional	68
3.5.3	Dekoder Merkmale	68
3.5.4	Direkt-markierte Codes	70
3.5.5	Verifikation	70
4	Referenz	71
4.1	Grafische Oberfläche	71
4.1.1	Ribbon	71
4.1.2	Statuzeile	75
4.1.3	Job Testen	75
4.2	Korrektur-Werkzeuge	77
4.2.1	Schattierung	77
4.2.2	Verzerrungs-Korrektur	79
4.3	Werkzeuge	83
4.3.1	Akquisition - Bild	83
4.3.2	Akquisition - Digitale Eingänge	87
4.3.3	Akquisition - PROFINET Eingänge	89
4.3.4	Akquisition - TCP/IP Kommando Eingänge	96
4.3.5	Flächenpixel Erkennen	99
4.3.6	Flächen Zählen	101
4.3.7	Kantenpixel Erkennen	103
4.3.8	Kanten Zählen	105
4.3.9	Formen Zählen	106
4.3.10	Barcodes Zählen	109
4.3.11	Barcode Erkennen	112
4.3.12	Fläche Lokalisieren	117
4.3.13	Barcode Lokalisieren	120

4.3.14	Kante Lokalisieren	125
4.3.15	Form Lokalisieren	127
4.3.16	Winkel Messen	130
4.3.17	Helligkeit Erkennen	133
4.3.18	Kreis Messen	135
4.3.19	Kontrast Erkennen	138
4.3.20	Distanz Messen	139
4.3.21	Punkt zu Linie Distanz Messen	141
4.3.22	Punkt zu Punkt Distanz Messen	143
4.3.23	Logik - Resultate	144
4.3.24	Logik - Digitale Ausgänge	146
4.3.25	Logik - PROFINET Ausgänge	149
4.3.26	Logik - TCP/IP Kommando Ausgänge	156
4.3.27	Logik - FTP	158
4.4	Grafische Programmierung	160
4.4.1	Grafische Programmierung	160
4.5	Knoten	162
4.5.1	Addieren	162
4.5.2	Alles Ok	163
4.5.3	Und	164
4.5.4	BinarySelector	164
4.5.5	Kommentar	165
4.5.6	Vergleichen	166
4.5.7	Beinhaltet	166
4.5.8	In	167
4.5.9	Out	168
4.5.10	Dividieren	169
4.5.11	Bild Hochladen	170
4.5.12	Server	171
4.5.13	Text Hochladen	172
4.5.14	Element wählen	173
4.5.15	Verknüpfung	174
4.5.16	IsNull	174
4.5.17	Verbinden	175
4.5.18	Letztes	176
4.5.19	Umkehren	176
4.5.20	Sortieren	177
4.5.21	Multiplizieren	178
4.5.22	Nicht	179
4.5.23	Oder	179
4.5.24	Bool lesen	180
4.5.25	Byte lesen	181
4.5.26	Float lesen	183
4.5.27	Int32 lesen	184
4.5.28	SPS	186
4.5.29	String lesen	187
4.5.30	Ersetze	189
4.5.31	Trennen	190

4.5.32	Text	190
4.5.33	Vergleichen	192
4.5.34	Subtrahieren	193
4.5.35	Ausgang	193
4.5.36	Bool lesen	195
4.5.37	Byte lesen	196
4.5.38	Float lesen	197
4.5.39	Int32 lesen	198
4.5.40	Inputs	199
4.5.41	Variablen	201
4.5.42	String lesen	202
4.5.43	Werkzeug Ergebnis	203
4.5.44	Werkzeug Wert	203
4.5.45	Im Bereich	204
4.6	Protokolle	204
4.6.1	UDP	204
4.6.2	TCP	205
4.6.3	SSH	205
4.6.4	FTP/SFTP	205
4.6.5	Telnet	206
4.6.6	TCP/IP Kommando-Server	207
4.6.7	TCP/IP-Streams	216
4.6.8	PROFINET	216
4.6.9	EtherNet/IP	220
4.6.10	Standard Status- und Kontroll Signale für PROFINET oder EtherNet/IP	224
4.6.11	HTML Webserver	231
4.6.12	Job-Wechsel mit den digitalen Eingängen	238
4.7	Hardware	238
4.7.1	Kabel Pinbelegung	238
4.7.2	LED	239
5	Credits	241
5.1	Boost	241
5.2	Bootstrap	241
5.3	bzip2	241
5.4	CommandLine	242
5.5	Debian Linux	242
5.6	Dynamic Espresso	242
5.7	Eigen	243
5.8	Extended WPF Toolkit	243
5.9	FontAwesome Fonts	243
5.10	FreeImage	243
5.11	IndependentJPEGGroup	243
5.12	INI File Parser	243
5.13	IronPython	244
5.14	Json.NET	244
5.15	KBCsv	244
5.16	libjpeg-turbo	244

5.17	libpng	244
5.18	libsimdpp	244
5.19	MessagePack-CSharp	245
5.20	NetworkView	245
5.21	NLog	245
5.22	OxyPlot	245
5.23	Microsoft.Diagnostics.Tracing.TraceEvent	245
5.24	Prism	245
5.25	signalr.min	246
5.26	System.Commandline	246
5.27	Sphinx RTD Theme	246
5.28	SSH.NET	246
5.29	The Helper Trinity	246
5.30	Threading Building Blocks	246
5.31	VTK	247
5.32	WpfLocalizeExtension	247
5.33	WPF Task Dialog Wrapper	247
5.34	zlib	247

nVision-i Benutzerhandbuch

Release 23.2.2594

Copyright © 2023 di-soric GmbH & Co. KG - Alle Rechte vorbehalten.

Der Inhalt dieses Dokuments ist geschützt und dient ausschließlich dazu, Kunden zur Bedienung und/oder Wartung von Geräten der di-soric GmbH & Co. KG anzuleiten.

Die darüber hinaus gehende Verwendung, die Vervielfältigung oder die Speicherung, auch auszugsweise, ist nur mit vorheriger in schriftlicher Form vorliegender Genehmigung seitens der di-soric GmbH & Co. KG zulässig.

Haftungsausschluss:

Für Druckfehler und Irrtümer, die bei der Erstellung des Dokumentes unterlaufen sind, ist jede Haftung ausgeschlossen. Die Informationen und Angaben in diesem Dokument können jederzeit geändert werden.

di-soric GmbH & Co. KG

Steinbeisstraße 6
73660 Urbach

Deutschland/Europäische Union

<http://www.di-soric.com>

KAPITEL 1

Einleitung

nVision-i ist die Entwicklungs-Software von di-soric für Vision Sensoren.

Derzeit gibt es zwei Produktlinien:

- der **ID-600** ist ein stationärer Codeleser,
- der **CS-60** ist ein Allzweck Vision Sensor.

nVision-i bietet wertvolle und leistungsfähige Werkzeuge für Bildverarbeitung und Inspektion. Es wird verwendet, um Lösungen auf einem di-soric Vision Sensor zu konfigurieren.

nVision-i hilft bei einer Vielzahl von Vision Sensor basierten Aufgaben der Industrie:

- Positionsprüfung, um Handling-Systeme zu leiten oder ein Werkzeug in die richtige Position zu fahren.
- Identifikation eines Teils basierend auf Markierungen, seiner Form oder anderen visuellen Aspekten.
- Prüfung eines Teils auf korrekte Produktion oder korrekten Zusammenbau.
- Messen der Teiledimension.
- Inspektion eines Teils auf Defekte.

1.1 Programmausgaben

nVision-i besteht aus zwei Hauptkomponenten: der **nVision-i Designer** ist zuständig für die Applikations-Entwicklung und die **nVision-i Runtime** ist der Laufzeit Teil.

Der **nVision-i Designer** stellt ein graphisches Benutzerinterface und ein graphisches Programmiersystem bereit.

Die **nVision-i Runtime** stellt die Bildverarbeitungsfunctionalität auf modulare Weise bereit und ermöglicht die Ausführung graphischer Programme. Die **nVision-i Runtime** kommt in zwei Versionen:

- in der Ausführung für den **CS-60/ID-600** Vision Sensor
- in der Ausführung für den PC als **CS-60/ID-600** Emulator

Mit dem **nVision-i Designer** erstellen Sie die Applikationen. Der **nVision-i Designer** kommuniziert mit einem Vision Sensor (oder einem Emulator auf einem PC), auf dem die Applikation ausgeführt wird.

Der Vision Sensor hat Funktionen für Bildverarbeitung, Bildanalyse, Blobanalyse, Identifikation, Vermessung und Muster-Vergleich.

1.2 Anforderungen

Der **nVision-i Designer** läuft auf Windows 7 or höher. Der **nVision-i Designer** ist eine 64 Bit Applikation.

Die **nVision-i Runtime** läuft sowohl auf dem Vision Sensor als auch auf einem PC im Emulator Modus.

System

1 GHz (Giga-Hertz) oder schneller, zwei oder mehr Kerne, 64 bit Prozessor oder SoC (system on a chip)

Speicher

RAM 4 GB (Giga-Bytes) oder mehr

Festplatte

64 GB (Giga-Bytes) oder mehr verfügbarer Plattenspeicher

Anzeige

HD (high-definition, 720p) Anzeige, 9" Monitor oder größer, 8 bit pro Farbkanal

Betriebssystem

Microsoft Windows 10 oder 11

1.3 Lizenzierung

Der **nVision-i Designer** arbeitet in Verbindung mit einem Vision Sensor. Sowohl der **nVision-i Designer** als auch der Vision Sensor verwenden lizenzierte Softwarekomponenten. Die Lizenz von **nVision-i** wird kostenlos zur Verfügung gestellt. Lizenzschlüssel sind eindeutig und jeweils nur einmalig verwendbar.

1.3.1 nVision-i

Falls noch keine frühere Version installiert und lizenziert wurde, wird beim ersten Start von nVision-i die Lizenz aktiviert.

Abb. 1: Der Lizenzaktivierungsdialog von nVision-i.

Wenn die Lizenzierung erfolgreich war, kann nVision-i gestartet werden. Im anderen Fall wird eine Fehlermeldung angezeigt.

Falls Sie keinen Internetzugang haben oder die Firewall-Einstellungen eine Verbindung verhindern kann die Software telefonisch aktiviert werden. In diesen Fällen empfehlen wir Ihnen, sich an unseren Kundenservice wenden. Der Kundendienst wird Ihnen Anweisungen und Daten für die manuelle Lizenzaktivierung geben (in diesem Fall müssen Sie Ihre Hardware-ID kennen).

Nach erfolgreicher Aktivierung kann nVision-i gestartet werden.

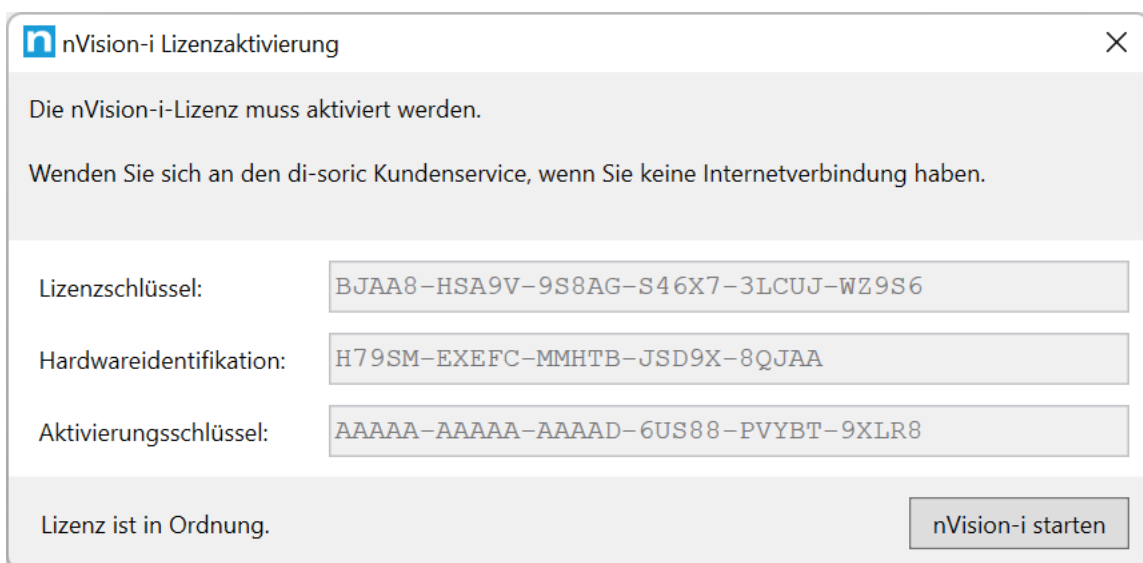
Möglicherweise erhalten Sie beim Start von nVision-i eine Meldung der Windows Firewall:

Abb. 2: Firewall Meldung von nVision-i.

Sie müssen den Zugriff über die Firewall zulassen, damit nVision-i mit den **CS-60/ID-600** Sensoren kommunizieren kann.

CS-60 Vision Sensor

Für den **CS-60** Vision Sensor stehen mehrere Werkzeug-Sätze zur Verfügung.

Der Werkzeugsatz **Basis** enthält die Lokalisierungswerkzeuge **Fläche lokalisieren**, **Kante lokalisieren** und **Form lokalisieren**, die Erkennungswerkzeuge **Helligkeit erkennen**, **Kontrast erkennen** und **Flächenpixel erkennen** und die Zählwerkzeuge **Flächen zählen**, **Kanten zählen** und **Formen zählen**.

Optionale Werkzeugsätze sind die **Messen** und **ID** Sätze und die **ID-Pro** Erweiterung.

Der Satz **Messen** enthält die Messwerkzeuge **Winkel messen**, **Kreis messen**, **Distanz messen**, **Punkt zu Punkt messen** und **Punkt zu Linie messen**.

Der Satz **ID** enthält die Barcode-Tools **Locate Barcode**, **Detect Barcode** und **Count Barcodes**.

Die **ID-Pro** Erweiterung bietet erweiterte und verbesserte Erkennung von **DPM** (Direct Part Marking) Barcodes sowie **Verifikation** für 2D Codes.

Der **CS-60** Vision Sensor wird mit einer vorinstallierten Lizenz für den **Basis** Werkzeugsatz geliefert. Lizenzen für die **Messen** und **ID** sowie die **ID-Pro** Erweiterung können erworben und mit der Software **nVision-i** installiert werden.

ID-600 Fix-mount ID Leser

Für den **ID-600 Fix-mount ID Leser** steht ein Werkzeug-Satz zur Verfügung.

Der Satz **ID** enthält die Barcode-Tools **Locate Barcode**, **Detect Barcode** und **Count Barcodes**.

Die **ID-Pro** Erweiterung bietet erweiterte und verbesserte Erkennung von **DPM** (Direct Part Marking) Barcodes sowie **Verifikation** für 2D Codes.

Der **ID-600 stationäre Codeleser** wird mit einer vorinstallierten Lizenz für den **ID** Werkzeug-satz geliefert. Eine Lizenz für die **IDF-Pro** Erweiterung kann erworben und mit der Software **nVision-i** installiert werden.

Lizenzverwaltung

Die aktuelle Lizenz eines **CS-60/ID-600** Vision Sensor kann mit der Software **nVision-i** angezeigt werden.

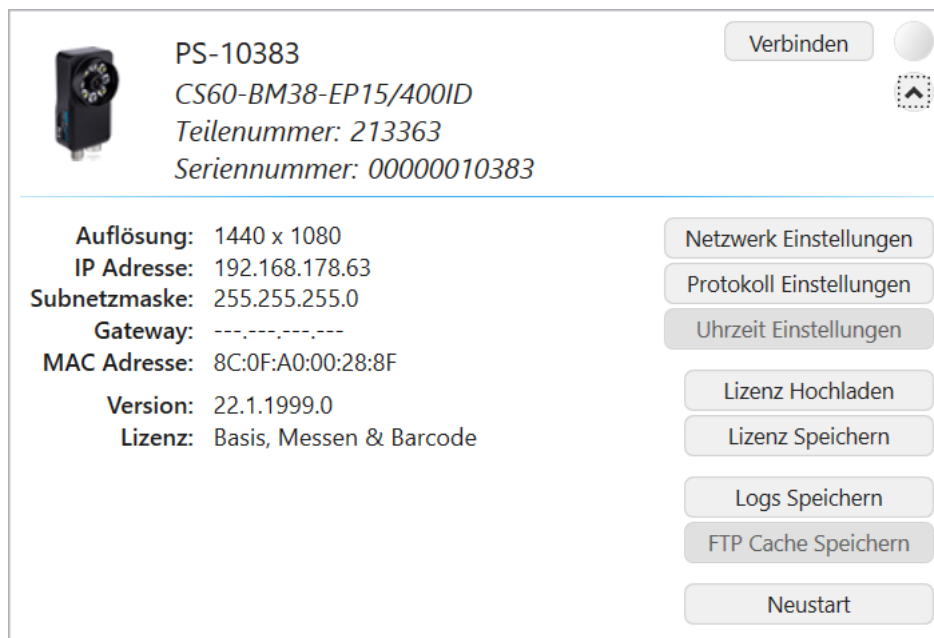

PS-10383
 CS60-BM38-EP15/400ID
 Teilenummer: 213363
 Seriennummer: 00000010383

Auflösung: 1440 x 1080
 IP Adresse: 192.168.178.63
 Subnetzmaske: 255.255.255.0
 Gateway: ---.---.---.---
 MAC Adresse: 8C:0F:A0:00:28:8F
 Version: 22.1.1999.0
 Lizenz: Basis, Messen & Barcode

Netzwerk Einstellungen
 Protokoll Einstellungen
 Uhrzeit Einstellungen
 Lizenz Hochladen
 Lizenz Speichern
 Logs Speichern
 FTP Cache Speichern
 Neustart

Abb. 3: Erweiterte Informationen zum **CS-60/ID-600** Vision Sensor.

Mit der Taste **Lizenz Hochladen** kann eine Lizenzdatei auf den Sensor hochgeladen werden.

Mit der Taste **Lizenz Speichern** kann eine Lizenzdatei vom Sensor heruntergeladen werden und auf dem PC gespeichert werden (hilfreich bei der Bestellung einer Upgrade Lizenz).

Eine Lizenz ist an die Seriennummer eines **CS-60/ID-600** Vision Sensor gebunden.

Hier ist ein Beispiel für den Inhalt einer Lizenzdatei:

```
<?xml version="1.0" encoding="utf-8"?>
  <License xmlns:xsd="http://www.w3.org/2001/XMLSchema" xmlns:xsi=
  →"http://www.w3.org/2001/XMLSchema-instance">
```

(Fortsetzung auf der nächsten Seite)

(Fortsetzung der vorherigen Seite)

```
<LicenseKey>BNAA8-ASA9V-9S8AG-2M67C-X7L76-KXKTZ</LicenseKey>  
<LicenseActivationKey>AAAAA-AAAAA-AAAAH-STSNN-2SJES-446AA</  
->LicenseActivationKey>  
<HardwareId>HBNFJ-SAEFC-K84TB-JSSWJ-JLAEA</HardwareId>  
</License>
```

Alle drei Werte sind verschlüsselt. Der **LicenseKey** enthält die Freischaltung der einzelnen Module und Werkzeuge, der **HardwareId** enthält die verschlüsselte Seriennummer und der **LicenseActivationKey** enthält den Freischaltcode des Lizenzservers. Alle drei Schlüssel müssen zusammenpassen, damit die Lizenz gültig ist. Durch die Abhängigkeit der Lizenz von der Seriennummer kann eine Lizenz nicht zwischen Sensoren übertragen werden.

1.4 Installation

Das **nVision-i** Installationsprogramm wird in einer 64 Bit version geliefert. Das Installationsprogramm prüft die nötigen Voraussetzungen (VC++ Runtime), installiert sie nach, falls sie fehlen, und installiert auch die **nVision-i** Software selbst.

Abb. 4: Die Willkommen-Seite des Setup Programms.

Die Begrüßungsseite des Installationsprogramms. Lesen Sie die Lizenzbedingungen, bestätigen Sie “Ich stimme den Lizenzbestimmungen zu” und drücken Sie auf **Install**, um die Installation zu starten.

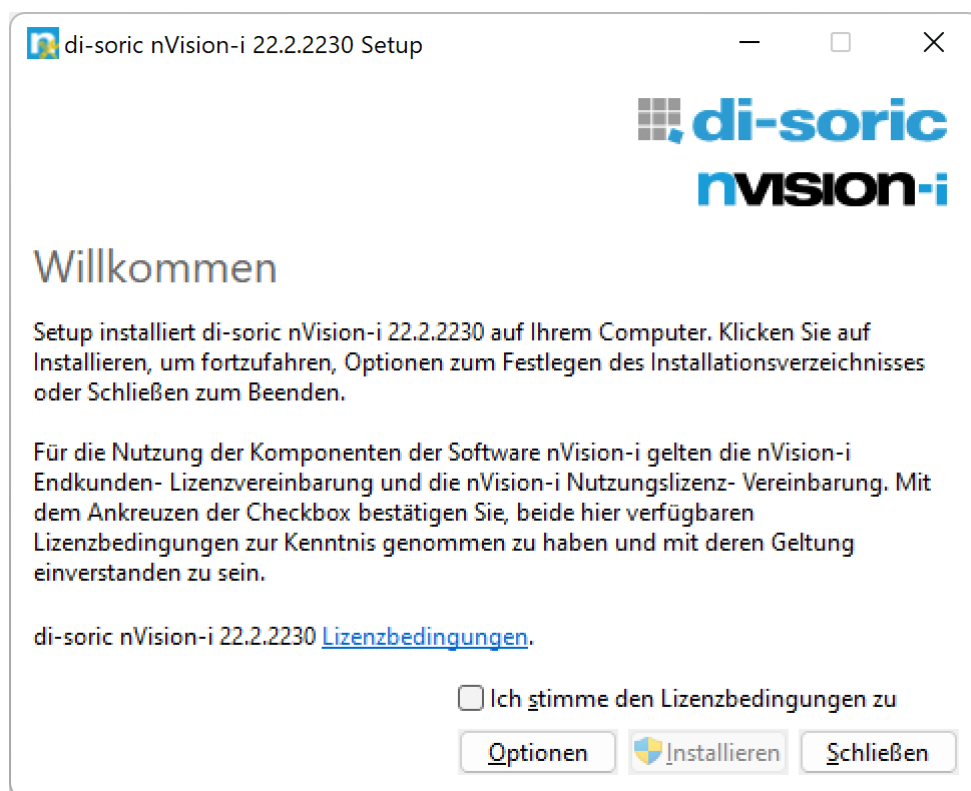

Abb. 5: Die Fortschritts-Seite des Setup Programms.

Das Installationsprogramm kopiert die nötigen Dateien in das Installationsverzeichnis (%PROGRAM_FILES%\di-soric\nVision-i\).

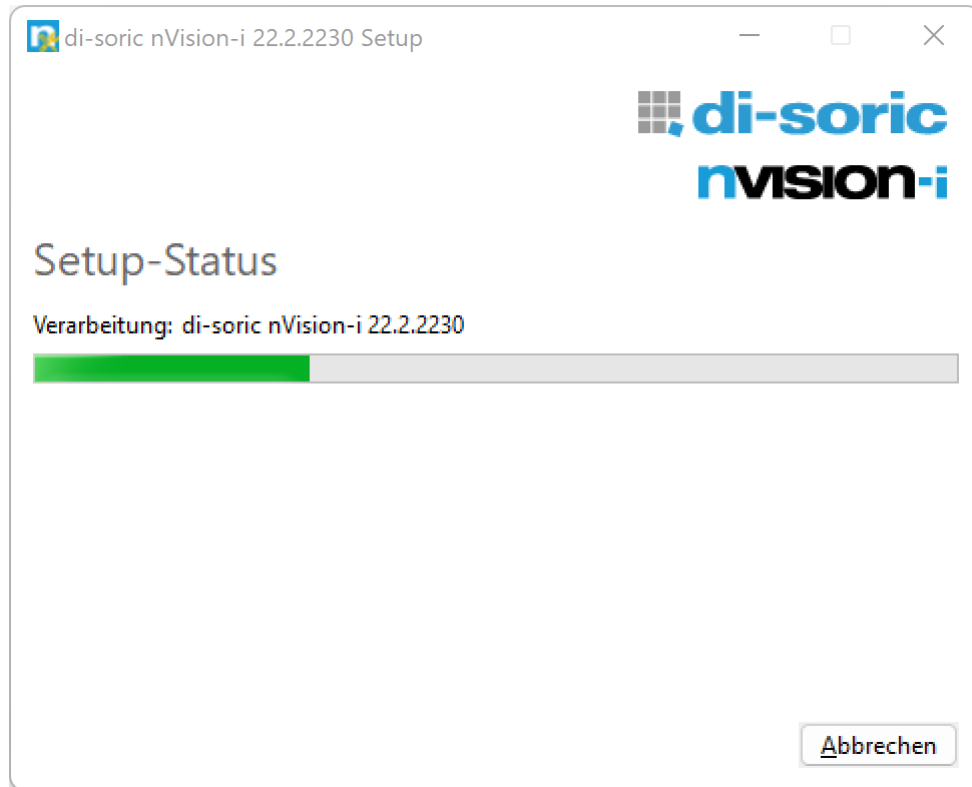

Abb. 6: Die Schlussseite des Setup Programms.

Die Bestätigungsseite der erfolgreichen Installation. Möglicherweise müssen Sie den PC neu starten.

Sie können mehrere Versionen von **nVision-i** nebeneinander installieren. Die Lizenzinformationen bleiben erhalten und gültig für alle installierten Versionen.

Optional können Sie auf der Begrüßungsseite des Installationsprogramms auf **Optionen** klicken, um das Installationsverzeichnis zu wechseln.

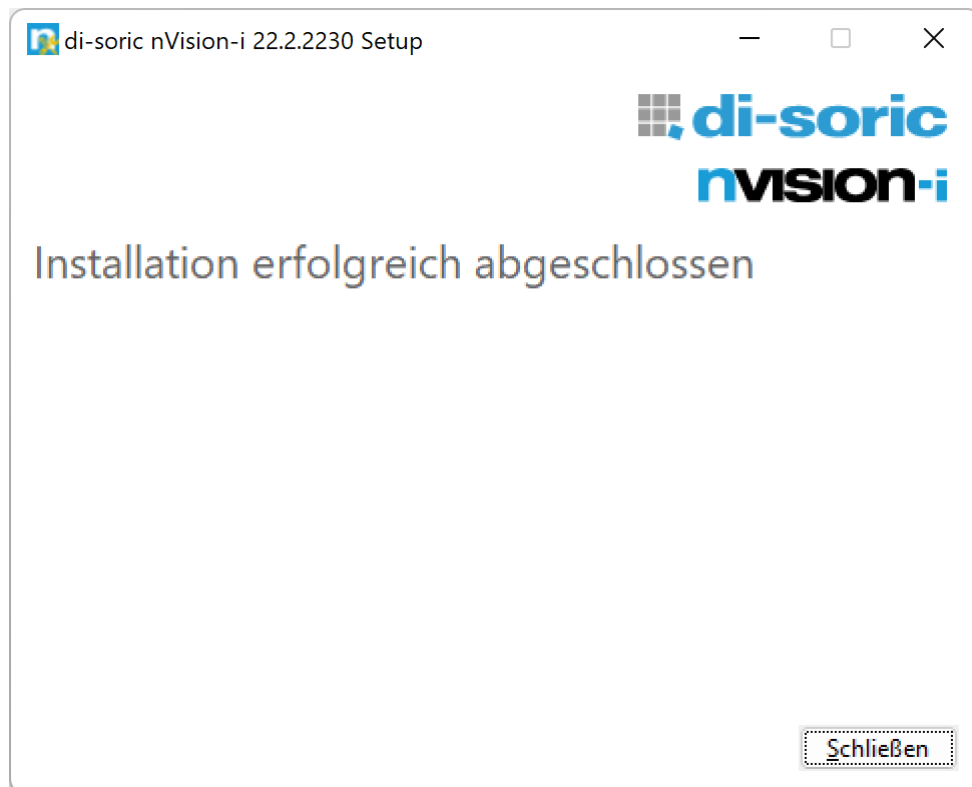

Abb. 7: Die Optionsseite des Setup Programms.

Das Installationsprogramm ist mehrsprachig und unterstützt Englisch, Französisch, Chinesisch und Deutsch. Wenn das Installationsprogramm ohne Option ausgeführt wird, versucht es, die für den Benutzer oder das System eingestellte Sprache zu verwenden. Falls es sich um eine nicht unterstützte Sprache handelt, wird Englisch verwendet. Die Sprache kann auch über die Kommandozeilen-Option `-lang xxxx` ausgewählt werden, z.B.

`nVision-i-Setup_*_x64.exe -lang 1031`

Die folgenden Länder und Sprachen werden unterstützt:

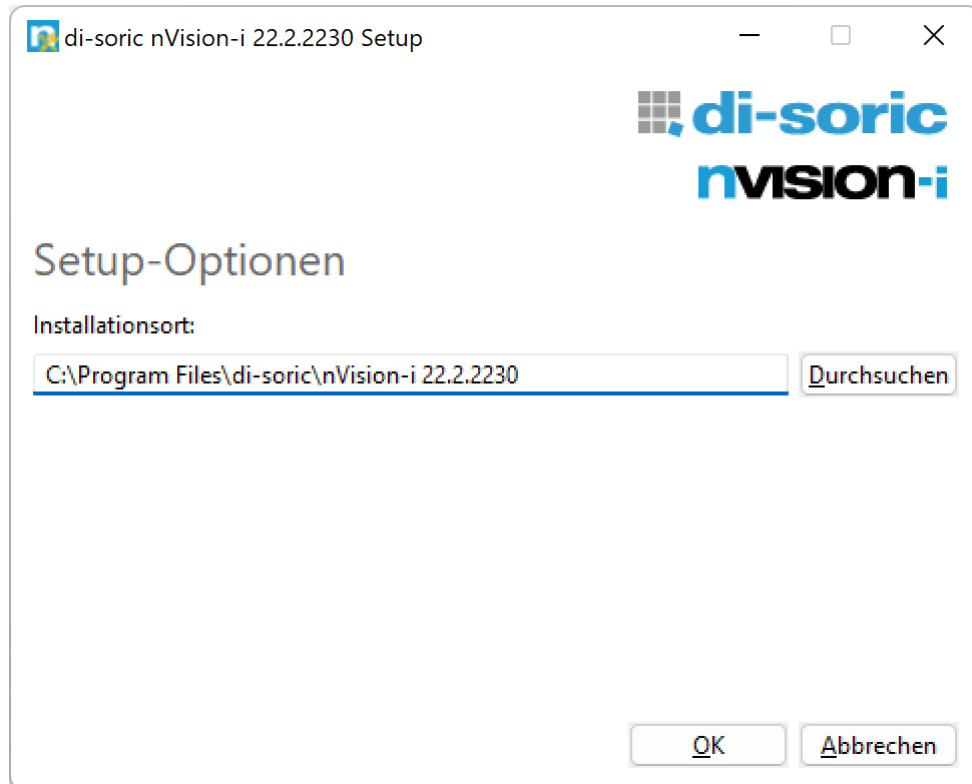
Id	BCP 47 Code	Beschreibung
1028	zh-TW	Chinese - Taiwan
1031	de-DE	German - Germany
1033	en-US	English - United States
1034	es-ES	Spanish - Spain
1036	fr-FR	French - France
1040	it-IT	Italian - Italy
1042	ko-KR	Korean
2052	zh-CN	Chinese - China
2055	de-CH	German - Switzerland
2057	en-GB	English - United Kingdom
2058	es-MX	Spanish - Mexico
2060	fr-BE	French - Belgium

Fortsetzung auf der nächsten Seite

Tab. 1 – Fortsetzung der vorherigen Seite

Id	BCP 47 Code	Beschreibung
2064	it-CH	Italian - Switzerland
3076	zh-HL	Chinese - Hong Kong SAR
3079	de-AT	German - Austria
3081	en-AU	English - Australia
3082	es-ES	Spanish - Spain
3084	fr-CA	French - Canada
4100	zh-SG	Chinese - Singapore
4103	de-LU	German - Luxembourg
4105	en-CA	English - Canada
4106	es-GT	Spanish - Guatemala
4108	fr-CH	French - Switzerland
5124	zh-MO	Chinese - Macao SAR
5127	de-LI	German - Liechtenstein
5129	en-NZ	English - New Zealand
5130	es-CR	Spanish - Costa Rica
5132	fr-LU	French - Luxembourg
6153	en-IE	English - Ireland
6154	es-PA	Spanish - Panama
6156	fr-MC	French - Monaco
7177	en-ZA	English - South Africa
7178	es-DO	Spanish - Dominican Republic
7180	fr-029	French - West Indies
8201	en-JM	English - Jamaica
8202	es-VE	Spanish - Venezuela
8204	fr-RE	French - Reunion
9225	en-029	English - Caribbean
9226	es-CO	Spanish - Colombia
9228	fr-CG	French - Congo
10249	en-BZ	English - Belize
10250	es-PE	Spanish - Peru
10252	fr-SN	French - Senegal
11273	en-TT	English - Trinidad
11274	es-AR	Spanish - Argentina
11276	fr-CM	French - Cameroon
12297	en-ZW	English - Zimbabwe
12298	es-EC	Spanish - Ecuador
12300	fr-CI	French - Cote Ivoire
13321	en-PH	English - Philippines
13322	es-CL	Spanish - Chile
13324	fr-ML	French - Mali
14345	en-ID	English - Indonesia
14346	es-UY	Spanish - Uruguay
14348	fr-MA	French - Morocco
15369	en-HK	English - Hong Kong SAR

Fortsetzung auf der nächsten Seite

Tab. 1 – Fortsetzung der vorherigen Seite

Id	BCP 47 Code	Beschreibung
15370	es-PY	Spanish - Paraguay
15372	fr-HT	French - Haiti
16393	en-IN	English - India
16394	es-BO	Spanish - Bolivia
17417	en-MY	English - Malaysia
17418	es-SV	Spanish - El Salvador
18441	en-SG	English - Singapore
18442	es-HN	Spanish - Honduras
19466	es-NI	Spanish - Nicaragua
20490	es-PR	Spanish - Puerto Rico
21514	es-US	Spanish - United States
58378	es-419	Spanish - Latin America
58380	fr-015	French - North Africa

1.5 Konfiguration

CS-60/ID-600 Sensoren werden mit voreingestellter IP-Adresse geliefert: 192.168.3.15.

Die Netzwerk- und Profinet-Konfiguration der Sensoren kann von nVision-i aus erfolgen.

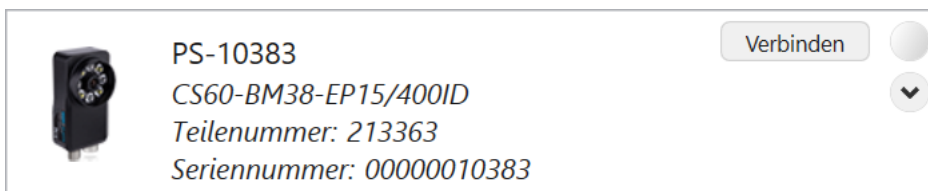

Drücken sie die Pfeil-Taste um mehr Informationen zum ausgewählten Gerät anzuzeigen, wie Kamera-Auflösung, Ethernet Konfiguration, Industrieprotokoll-Einstellungen und Lizenzinformation. Wenn ein Sensor verfügbar ist, ist die LED auf der rechten Seite aus.

Klicken Sie auf **Verbinden**, um eine Verbindung zum Gerät herzustellen. Wenn ein Gerät verbunden ist, wechselt die Taste auf **Trennen**. Die LED wechselt auf blau um die Verbindung anzuzeigen.

Wenn ein Sensor mit einer anderen Instanz von nVision-i verbunden ist, leuchtet die LED in gelb, um anzuzeigen, dass keine Verbindung zu diesem Sensor möglich ist.

Oben rechts in der Geräte-Spalte sind zwei Tasten zum Starten des Emulators und zum Auffrischen der Geräteliste.

Abb. 8: CS-60/ID-600, erweiterte Einstellungen

Klicken Sie auf die **Netzwerk Einstellungen** Taste, um die IP (Internet Protocol) Einstellungen des Geräts zu ändern:

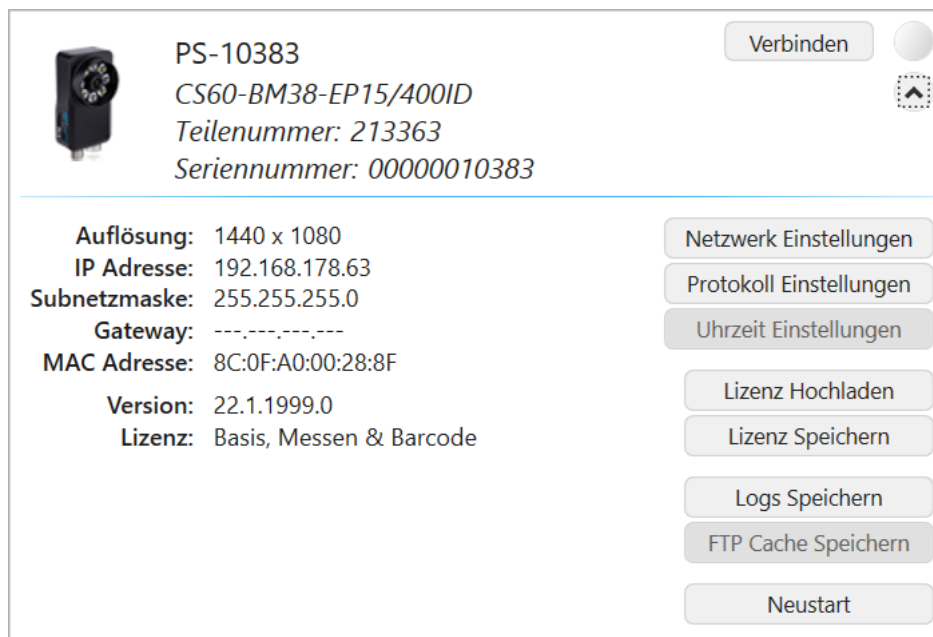

Abb. 9: CS-60/ID-600, Netzwerk Einstellungen

DHCP aktivieren schaltet den DHCP Modus ein oder aus (das Gerät kann seine IP Adresse von einem DHCP Server im Netzwerk beziehen). Wenn das Gerät nicht im DHCP Modus ist, können **IP Adresse**, **Subnetzmaske** und **Gateway** geändert werden.

Anwenden wendet die Einstellungen an, mit **Abbrechen** verlassen Sie den Dialog ohne Änderungen.

Klicken Sie auf die Taste **Protokoll Einstellungen** um optionale Kommunikationsprotokolle zu konfigurieren.

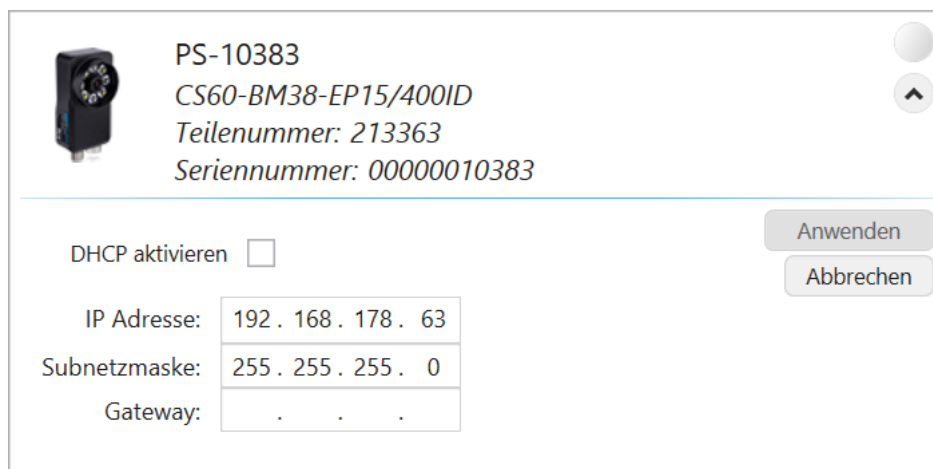

Abb. 10: CS-60/ID-600, Protokoll Einstellungen

Profinet aktivieren schaltet das Profinet Subsystem des Sensors ein oder aus. Sie können zwischen **CS-60/ID-600 Modus** und **C4G Modus** wählen um den spezifischen Kommunikationsmodus einzustellen.

EtherNet/IP aktivieren schaltet das EtherNet/IP Subsystem des Sensors ein oder aus.

Web-Server aktivieren schaltet den eingebauten **CS-60/ID-600** Web-Server ein oder aus.

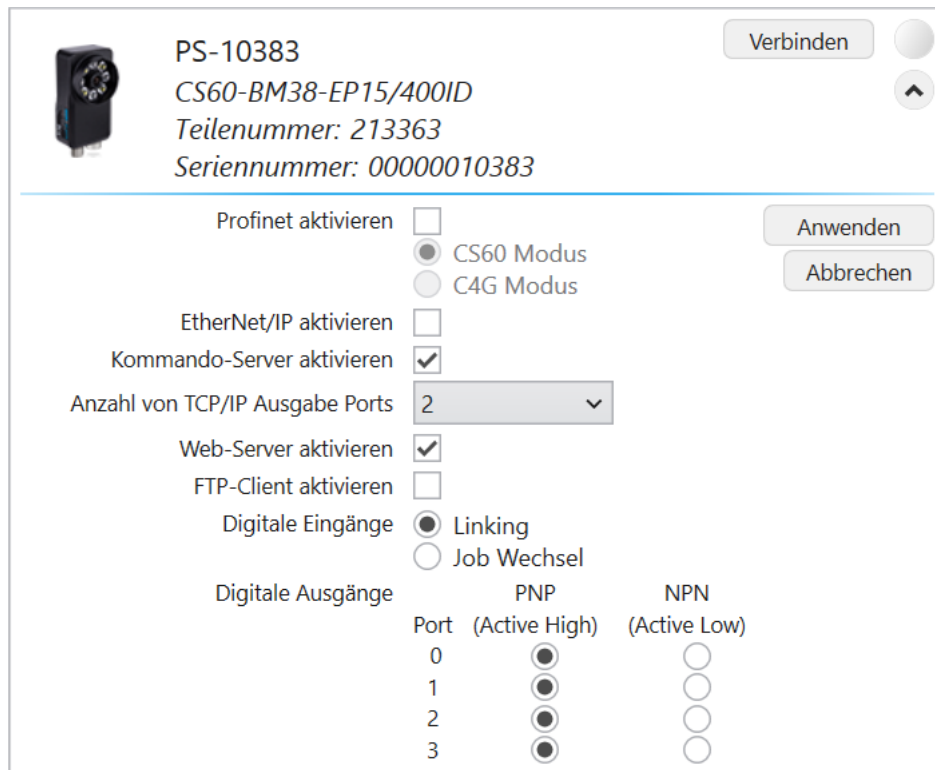
FTP-Client aktivieren schaltet die FTP/SFTP Funktionalität ein oder aus. Die **FTP-Cache-Größe** gibt die Anzahl der Dateien (Bilder und Text) an, die maximal zwischengespeichert werden können, wenn der FTP/SFTP-Server nicht verfügbar ist. Wenn die maximale Anzahl von Dateien erreicht ist, wird Platz geschaffen, indem zuerst die ältesten OK-Dateien und dann die ältesten NOK-Dateien gelöscht werden.

Die digitalen Eingänge können für den **Job Wechsel** oder für **Linking** verwendet werden.

Die digitalen Ausgänge können jeweils im **PNP (Active High)** oder **NPN (Active Low)** Modus betrieben werden.

Anwenden wendet die Einstellungen an, mit **Abbrechen** verlassen Sie den Dialog ohne Änderungen.

Klicken Sie auf die Taste **Uhrzeit Einstellungen** um die Uhr des **CS-60/ID-600** zu stellen.

Abb. 11: CS-60/ID-600, Uhrzeit Einstellungen

Lokale Zeit setzen stellt den CS-60/ID-600 auf die PC Zeit.

Spezifische Zeit setzen stellt den CS-60/ID-600 auf eine manuell eingegebene Zeit.

Mit **Zurück** verlassen Sie den Dialog.

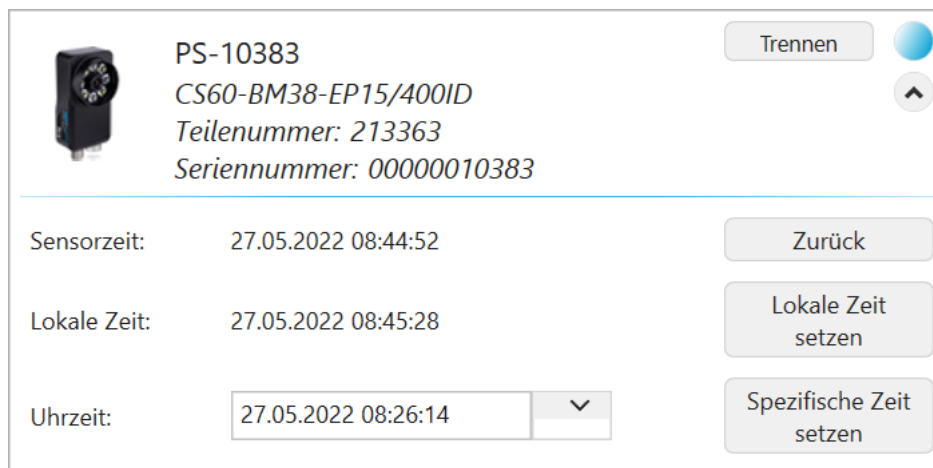
Verwenden Sie die Schaltflächen **Lizenz hochladen** und **Lizenz speichern** um die Lizenzdateien auf CS-60/ID-600 hochzuladen oder von CS-60/ID-600 auf den PC herunterzuladen.

Mit der Taste **Logs Speichern** laden Sie die Fehler-Logs vom CS-60/ID-600 auf den PC herunter.

1.6 Firmware Update

Wenn die Firmware der Sensoren nicht passt, wird beim Verbinden eine Warnung angezeigt. Wenn die Sensor Firmware nicht aktualisiert wird ist eine Verbindung nicht möglich.

Bei einem Klick auf **Ändern auf Version** wird der Firmware Updater gestartet.

Abb. 12: Firmware aktualisieren.

Nach dem Aktualisieren der Firmware wird der Sensor neu gestartet. Der Sensor verschwindet kurz aus der Geräteliste, startet neu und erscheint wieder nach dem Start.

1.7 Reset

Falls der **CS-60/ID-600** aus irgendeinem Grund nicht reagiert und nicht mehr in der nVision-i-Software gefunden und aufgelistet wird, können Sie die folgenden Schritte ausführen:

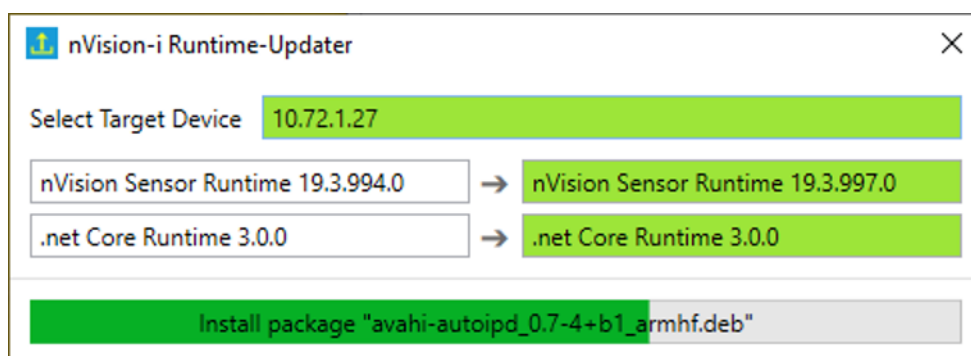
- Starten Sie den **CS-60/ID-600** neu, indem Sie ihn von der Stromversorgung trennen, etwa 10 Sekunden warten und danach die Stromversorgung wieder herstellen.

Falls der **CS-60/ID-600** nach einem Neustart über einen Aus-/Einschaltzyklus immer noch nicht sichtbar ist, können Sie versuchen, einen harten Reset durchzuführen.

- Trennen Sie den **CS-60/ID-600** von der Stromversorgung. Die Reset-Taste befindet sich etwa bei 7 Uhr in der Objektivabdeckung. Halten Sie die Reset-Taste (mit einem dünnen Draht oder einer gebogenen Büroklammer) gedrückt, während Sie die Stromversorgung wieder anlegen. Halten Sie die Taste mindestens 30 Sekunden lang gedrückt, bis Sie als Bestätigung einen dreifachen Blitz sehen.

Abb. 13: Der Ort der Reset Taste.

Durch Reset mit der Taste werden die IP- und Kommunikationseinstellungen auf die Werkseinstellungen zurückgesetzt. Die Jobs bleiben jedoch erhalten.

- IP Adresse: 192.168.3.15
- Subnetzmaske: 255.255.255.0
- DHCP: aus
- Profinet: aus
- EtherNet/IP: aus
- Kommando-Server: aus
- Web-Server: an

- FTP-Client: aus
- Digitale Eingänge: Job Wechsel
- Die Boot-Job Einstellung wird entfernt (nicht jedoch der Job selbst).

nVison-i Benutzen

Nach dem Start von **nVision-i** wird zunächst der Hauptbildschirm angezeigt.

2.1 Der Hauptbildschirm von nVision-i

Der Hauptbildschirm listet die im Netzwerk gefundenen Geräte sowie die auf den Sensoren verfügbaren Jobs auf.

Abb. 1: Der nVision-i Hauptbildschirm.

nVision-i listet die verfügbaren **Geräte** auf, indem *Willkommensnachrichten* an das Netzwerk gesendet werden. Die Vision Sensoren senden Antworten an nVision-i zurück. Diese Antworten werden zum Erstellen der Geräteliste verwendet. Die *Willkommensnachrichten* werden regelmäßig in Abständen von ca. 4 Sekunden gesendet, damit Geräte in der Liste **Geräte** aufgeführt werden, wenn sie verfügbar werden.

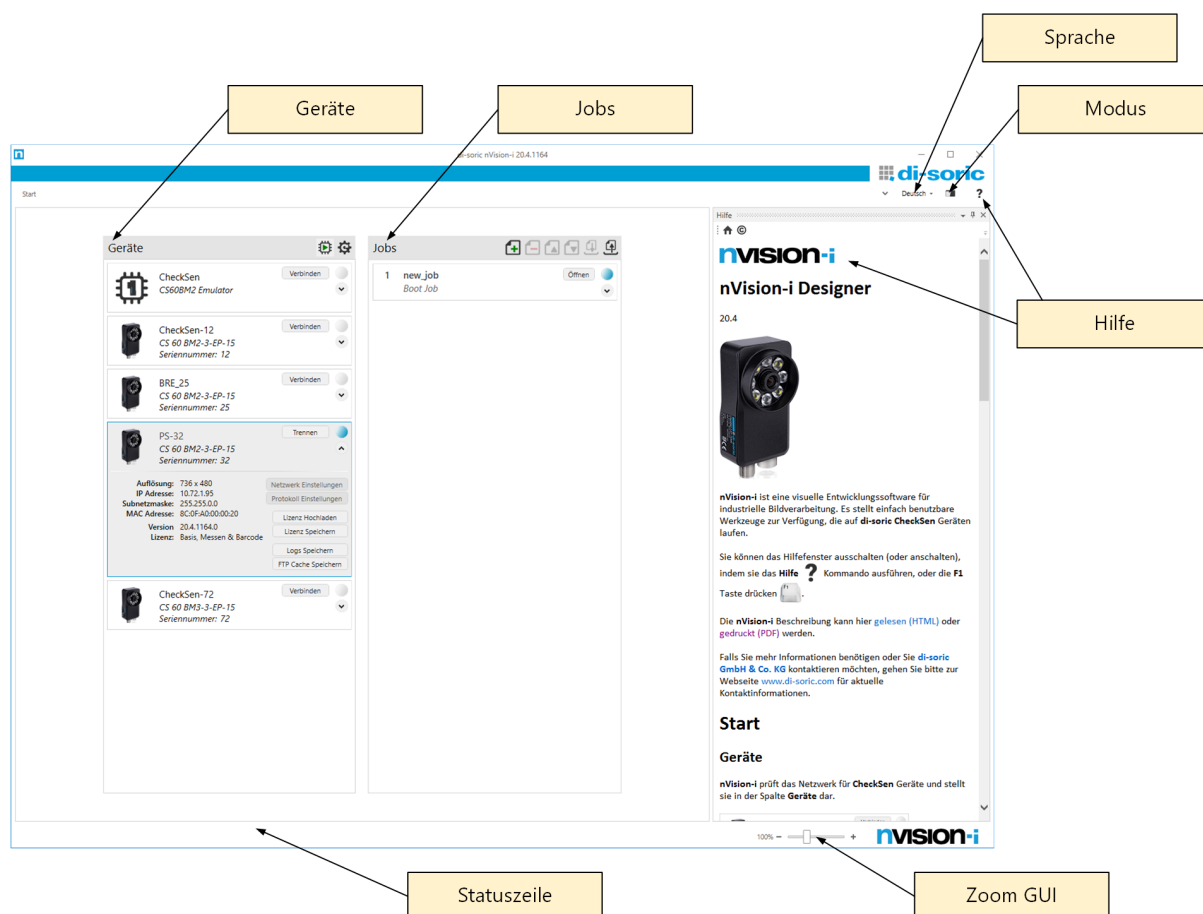
+ fügt ein Gerät unter Eingabe seiner IP-Adresse hinzu.

 /  startet und stoppt den Emulator.

 aktualisiert die Geräteliste.

Wenn eine Verbindung zu einem Vision Sensor hergestellt wurde, wird die Liste der verfügbaren Jobs in der **Jobs** Liste angezeigt. Jobs können in der Liste nach oben oder unten verschoben werden, was sich auf ihre Job-ID auswirkt, oder sie können auf andere Vision Sensor Geräte verschoben werden. Um Jobs zwischen Sensoren zu verschieben, muss nVision-i Verbindungen zu beiden Vision Sensor Geräten unterhalten.

 fügt der Liste einen Job hinzu.

 entfernt einen Auftrag aus der Liste.

 verschiebt einen Job aufwärts auf einen anderen Platz.

 verschiebt einen Job abwärts auf einen anderen Platz.

 speichert einen Job auf die Festplatte.

 lädt einen Job von der Festplatte.

Rechts oben im nVision-i Fenster finden sich noch weitere Kommandos:

nVision-i ist in mehreren Sprachen verfügbar. Sie können die Sprache über das Menü **Sprachauswahl** wechseln.

Mit der Taste **Modusauswahl** können Sie zwischen drei verschiedenen Darstellungen wechseln: *Weiß*, *Hell* und *Dunkel*.

Abb. 2: Darstellung im *Weiß*-, *Hell*- und *Dunkel*-modus.

Mit der Schaltfläche **Hilfe** wird der Hilfebildschirm angezeigt und ausgeblendet.

In der **Statusleiste** können Sie - zusätzlich zu den angezeigten Informationen - die Benutzeroberfläche zoomen, beispielsweise für die Verwendung auf Touch-Geräten.

2.2 Jobs und Werkzeuge

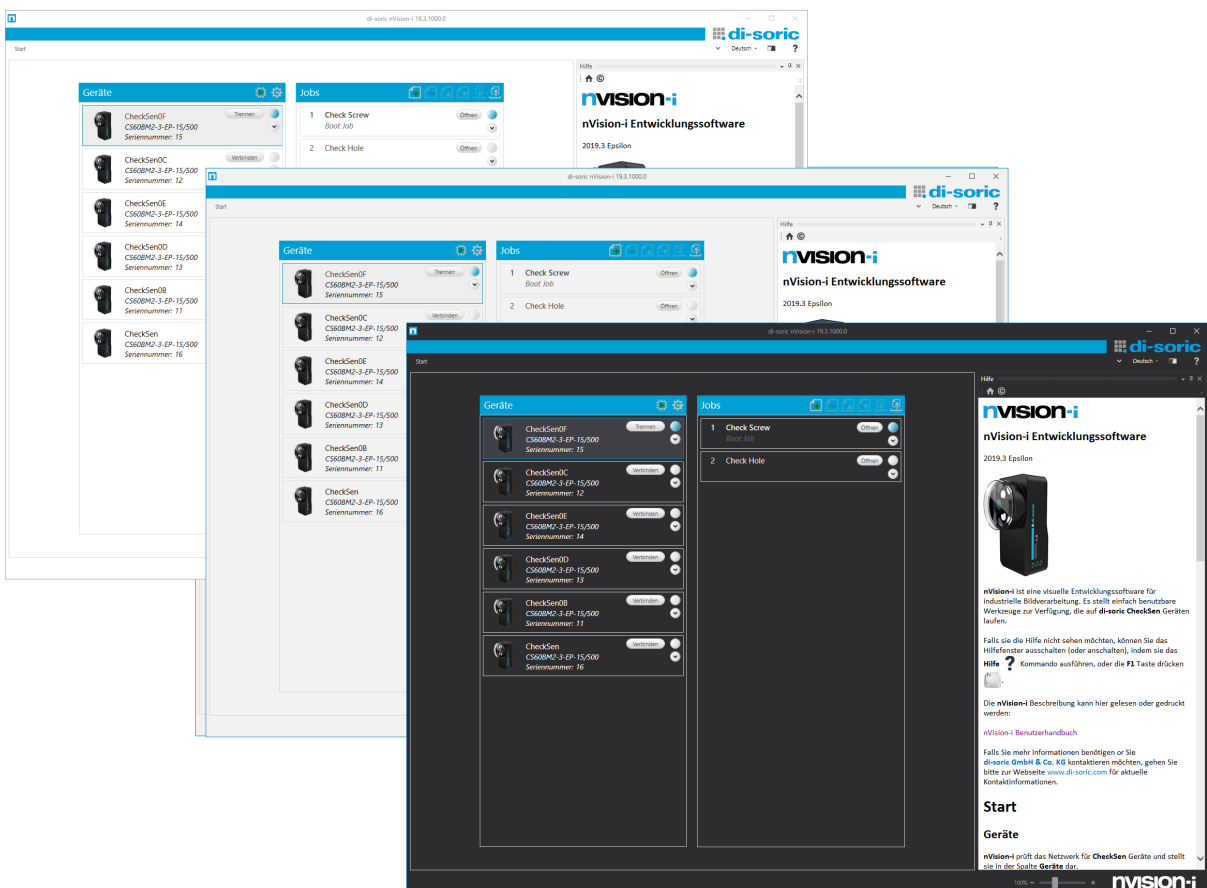
Der Vision Sensor **CS-60/ID-600** wird durch Erstellen von Jobs programmiert. Jobs werden schrittweise aufgebaut, indem ein Werkzeug nach dem anderen platziert wird. Jeder Job beginnt standardmäßig mit dem Werkzeug **Akquisition** und endet mit dem Werkzeug **Logik**. Dazwischen können andere Tools hinzugefügt werden, die das Verhalten des Jobs bestimmen.

Das Tool **Akquisition** legt fest, wie das Bild und andere Eingänge (digitale Eingangsleitungen, PROFINET-Eingänge) erfasst werden.

Das Tool **Logik** legt fest, wie die Ausgänge ermittelt und an die Außenwelt kommuniziert werden (digitale Ausgangsleitungen, PROFINET Ausgänge, TCP/IP Ausgänge).

Neben den Werkzeugen **Akquisition** und **Logik** können die verfügbaren Verarbeitungswerkzeuge des **CS-60** in die Gruppen **Lokalisieren**, **Erkennen**, **Zählen** und **Messen** eingeteilt werden.

Die Werkzeuge in der Gruppe **Lokalisieren** sind **Fläche Lokalisieren**, **Kante Lokalisieren**, **Form Lokalisieren** und **Barcode Lokalisieren**. Sie werden verwendet, um einen Referenzort in einer Szene zu finden - eine sogenannte Pose, die aus einer Position und einer Drehung besteht -, welche von jedem anderen Werkzeug in der Verarbeitungspipeline verwendet werden kann.

Die Werkzeuge in der Gruppe **Erkennen** erkennen Helligkeit und Kontrast sowie Flächen, Kanten und Barcodes.

Die Werkzeuge in der Gruppe **Zählen** zählen Flächen, Kanten und Formen.

Die Werkzeuge in der Gruppe **Messen** messen Winkel, Kreise und Abstände.

Nicht alle Werkzeuge sind auf jedem Sensor verfügbar. Der verfügbare Werkzeugsatz wird über Lizenzen freigeschaltet. Das Modell **Basis** enthält die Werkzeuge von **Lokalisieren**, **Detektieren** und **Zählen** - ohne **Barcode Lokalisieren** und **Barcode Erkennen**. Die Erweiterungen **Messen** enthalten die Werkzeuge zum Messen, und die Erweiterung **ID** enthält die Werkzeuge **Barcode Lokalisieren**, **Barcode Erkennen** und **Barcodes zählen**. Zusätzlich gibt es optional die **ID-Pro** Erweiterung für verbessertes Lesen von direkt-markierten Codes sowie Verifikation von 2D Codes.

Der **ID-600** enthält nur den Werkzeugsatz **ID** und optional die **ID-Pro** Erweiterung.

2.3 Eingangsdaten

Viele Werkzeugparameter können durch Auswahl oder Eingabe von Werten geändert werden. Die meisten dieser Parameter können auch bearbeitet werden durch **Verknüpfen** - d. h. Verknüpfen mit digitalen Eingängen, PROFINET-Eingängen, EtherNet/IP Eingängen oder über TCP/IP Variablen.

Das Verknüpfen eines Werts erfolgt in zwei Schritten: Zunächst wird der Wert auf den Registerkarten **Digitale Eingänge**, **PROFINET-Eingänge** oder **TCP/IP Variablen Eingänge** des Werkzeugs **Akquisition** benannt. Dann kann der benannte Wert mit der Taste  als Parameter verwendet werden.

Eingabedaten werden immer dann erfasst, wenn ein Bild erfasst wird. Dies geschieht zu Beginn eines Inspektionszyklus.

2.3.1 Verknüpfen von Digitaleingängen

Der Vision-Sensor **CS-60/ID-600** verfügt über zwei digitale Eingänge, die verknüpft werden können. Die Eingangsknoten werden auf der Seite **Digitale Eingänge** des Werkzeugs **Akquisition** angezeigt. Um sie zum Verlinken zu verwenden, müssen sie benannt werden. Ein Eingang wird benannt durch Hinzufügen eines **Link** Knotens (mit einem Rechtsklick auf die Zeichenfläche und Auswahl von **Verknüpfung**), Verbinden des Eingabeknotens mit dem **Verknüpfung** Knoten und Eingabe des entsprechenden Namen in den **Verknüpfung** Knoten.

Abb. 3: Hinzufügen eines **Link** Knotens mit einen Rechts-Klick.

Abb. 4: Verbindung des Eingabeknotens mit dem **Link** Knoten.

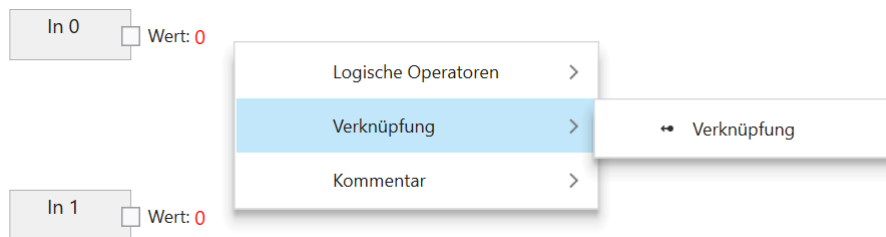

Abb. 5: Namesvergabe des **Link**

Sobald Sie Links benannt haben, können Sie diese in jedem Werkzeug (außer dem Akquisitionswerkzeug selbst) als Boolesche Werte verwenden. Ein Beispiel Dies kann die Einstellung **Rotation verfolgen** im Werkzeug **Fläche Lokalisieren** sein.

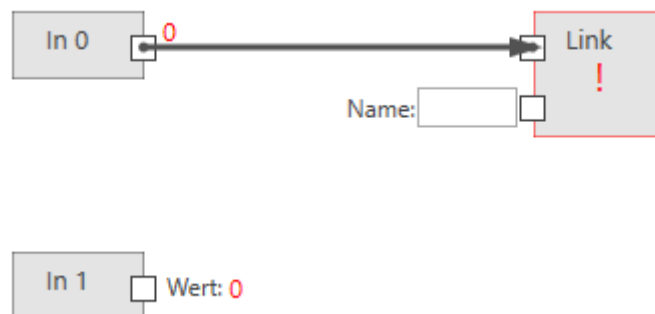

- 'Flächen die die ROI berühren ignorieren': An unchecked checkbox.
- 'Rotation verfolgen': A checked checkbox with a dropdown menu open, showing 'TrackRotation' selected. Below the dropdown, 'Verfügbare Bools' and 'TrackRotation' are listed.
- 'Minimale Fläche': A text input field containing the value '1'.
- 'Maximale Fläche': A text input field containing the value '2000000'.

Abb. 6: Beispiel der Verwendung eines Links.

Aus technischen Gründen können digitale Eingänge nicht zum Verknüpfen von Werten in das Werkzeug **Akquisition** verwendet werden.

2.3.2 Verknüpfen von PROFINET oder EtherNet/IP Eingängen

Hinweis: Die Screenshots zeigen PROFINET, aber die Verfahren für EtherNet/IP sind genau dieselben, es sei denn, es ist ausdrücklich vermerkt.

Abb. 7: Das Kontextmenü links.

Der **SPS** Knoten wird verwendet, um Module in bestimmten Steckplätzen zu definieren. Dieses Setup muss exakt mit dem PROFINET-Setup oder dem EtherNet/IP-Setup auf der SPS übereinstimmen, um die Kommunikation zwischen der SPS und dem **CS-60/ID-600** zu ermöglichen. Der SPS Knoten wird sowohl im Akquisition als auch im Logik Werkzeug angezeigt. Innerhalb des SPS Knotens werden die Namen Eingang und Ausgang für die Module wie von der SPS aus gesehen verwendet (Ein SPS Ausgang wird von der SPS über PROFINET bzw. EtherNet/IP zum **CS-60/ID-600** übertragen, wo er als Eingang angesehen wird. Ein SPS-Eingang wird vom **CS-60/ID-600** über PROFINET bzw. EtherNet/IP zur SPS übertragen, auf dem **CS-60/ID-600** wird dies als Ausgang gesehen.)

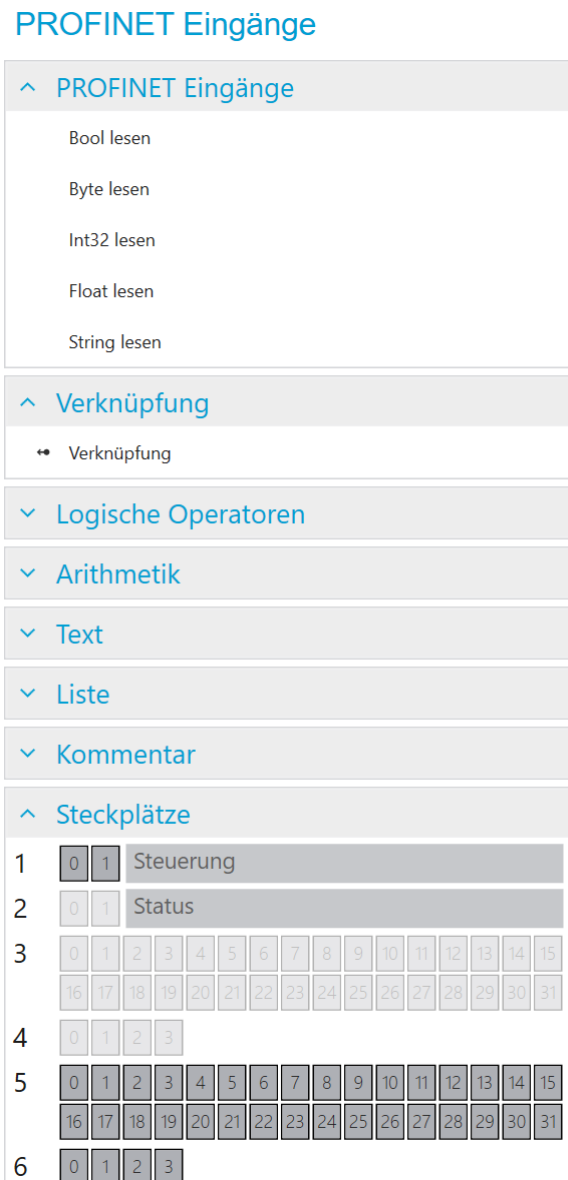

Abb. 8: Der SPS Knoten mit sechs Modulen.

Beispielhaft sind hier sechs Module ausgewählt (die Module Kontrolle und Status sind nicht abwählbar). Auf der Seite **PROFINET Eingänge** können nur die Module 5 und 6 verbunden werden (aus Sicht der SPS sind das Ausgänge, aus Sicht des **CS-60/ID-600** sind das Eingänge.)

Unter der Überschrift **Steckplätze** werden die Module grafisch angezeigt. Außerdem werden die verwendeten Regionen innerhalb der Module angezeigt.

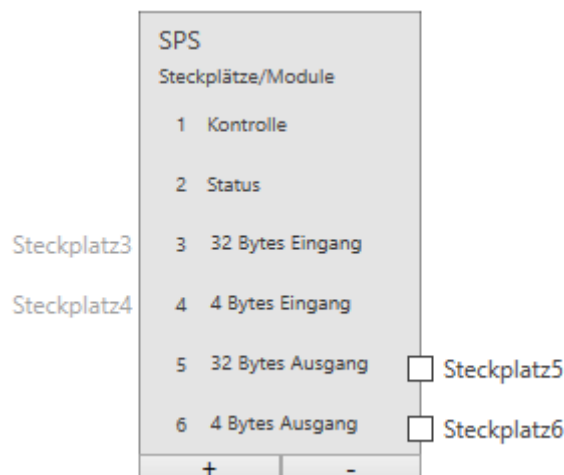

Abb. 9: Ein String mit 20 Zeichen im Modul 3 an Adresse 0.

PROFINET oder EtherNet/IP kann Eingabewerte verschiedener Typen bereitstellen: Logisch (Bool), Numerisch (Byte, Int32, Float) und Text (String). Um sie zum Verlinken zu verwenden, müssen sie definiert und benannt werden. Ein Eingang wird definiert, indem ein Leseknoten des gewünschten Typs hinzugefügt wird (mit einem Rechtsklick auf Canvas und Auswahl von **Bool Lesen**, **Byte Lesen**, **Int32 Lesen**, **Float Lesen** oder **String Lesen**) und mit einem bestimmten Modul in einem Steckplatz verbunden wird, der im SPS Knoten definiert ist. Ein Eingang wird benannt durch Hinzufügen eines **Verknüpfung** Knotens (Auswahl im Menü links oder mit einem Rechtsklick auf die Zeichenfläche und Auswahl von **Verknüpfung**), Verbinden eines Leseknotens mit dem **Verknüpfung** Knoten und Eingabe des entsprechenden Namen in den **Verknüpfung** Knoten.

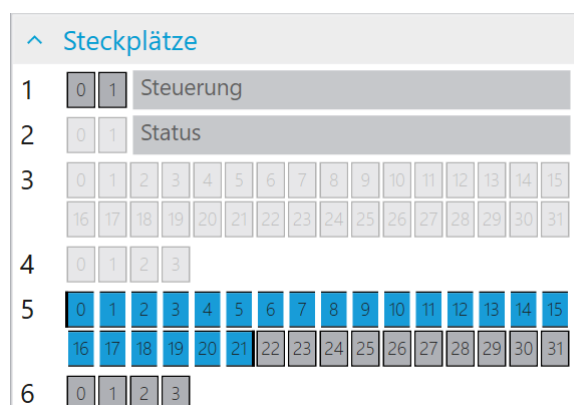

Abb. 10: Ein boolescher Eingang.

Die Größe eines booleschen Eingangs beträgt 1 Byte (Sie können jedoch bis zu 8 in einem Byte zuweisen).

Steckplatz verbindet den Knoten mit einem Ausgangs Modul (SPS -> CS-60/ID-600).

Adresse gibt die Adresse im Modul an.

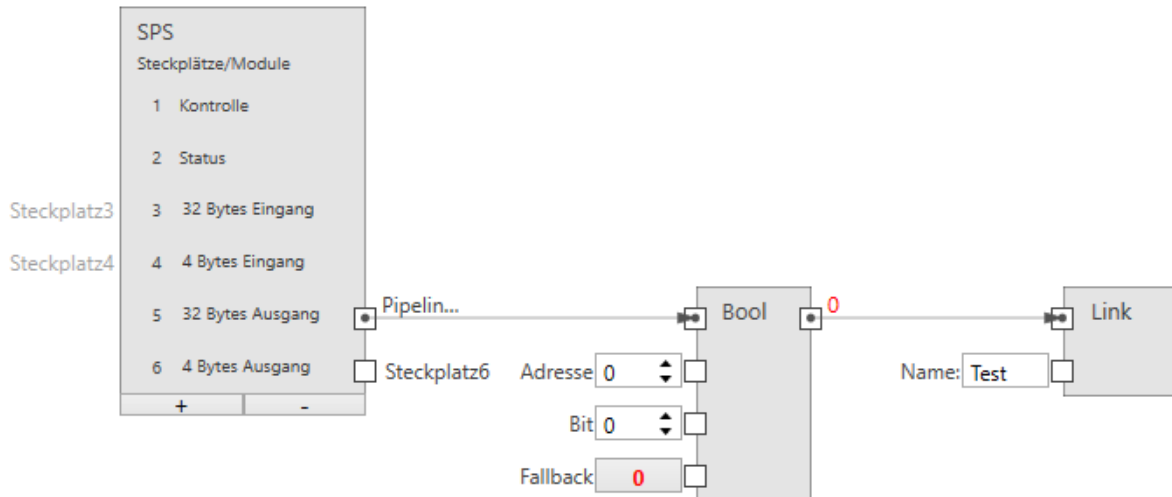
Bit gibt das Bit an, das adressiert wird, wobei 0 das Bit ganz rechts und 7 das Bit ganz links im Byte ist.

Fallback gibt den Booleschen Wert an, der verwendet wird, wenn die PROFINET-Daten nicht verfügbar sind. PROFINET-Daten sind möglicherweise aus mehreren Gründen nicht verfügbar: - weil PROFINET bzw. EtherNet/IP am Sensor deaktiviert ist, - weil der Job im Emulator läuft usw.

Name gibt den symbolischen Namen an, der verwendet wird, wenn dieser Wert mit einer Werkzeugeingabe verknüpft wird.

Abb. 11: Ein Byte Eingang.

Steckplatz verbindet den Knoten mit einem Ausgangs Modul (SPS -> CS-60/ID-600).

Adresse gibt die Adresse im Modul an.

Fallback gibt den Byte Wert an, der verwendet wird, wenn die PROFINET-Daten nicht verfügbar sind. PROFINET-Daten sind möglicherweise aus mehreren Gründen nicht verfügbar: - weil PROFINET bzw. EtherNet/IP am Sensor deaktiviert ist, - weil der Job im Emulator läuft usw.

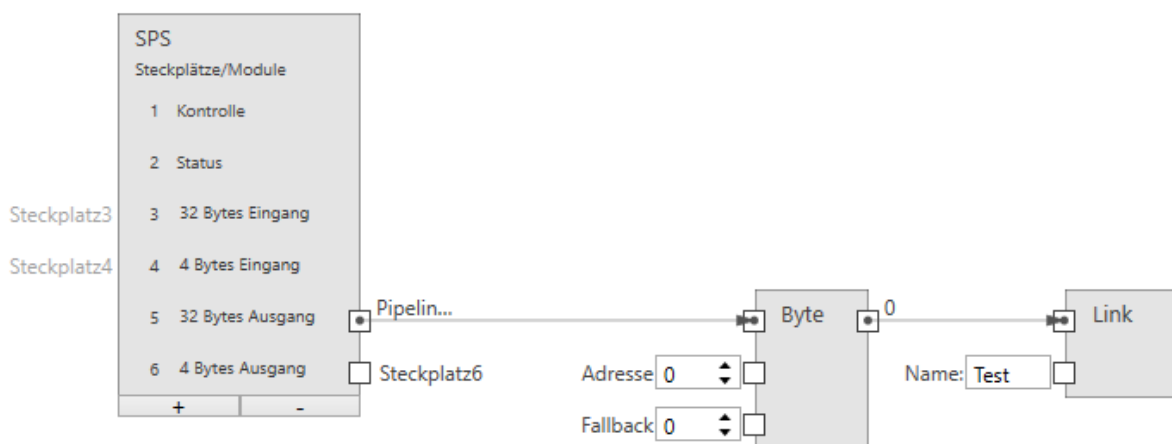
Name gibt den symbolischen Namen an, der verwendet wird, wenn dieser Wert mit einer Werkzeugeingabe verknüpft wird.

Abb. 12: Ein ganzzahliger Eingang.

Die Größe eines ganzzahligen Eingangs beträgt 4 Byte.

Steckplatz verbindet den Knoten mit einem Ausgangs Modul (SPS -> CS-60/ID-600).

Adresse gibt die Adresse im Modul an.

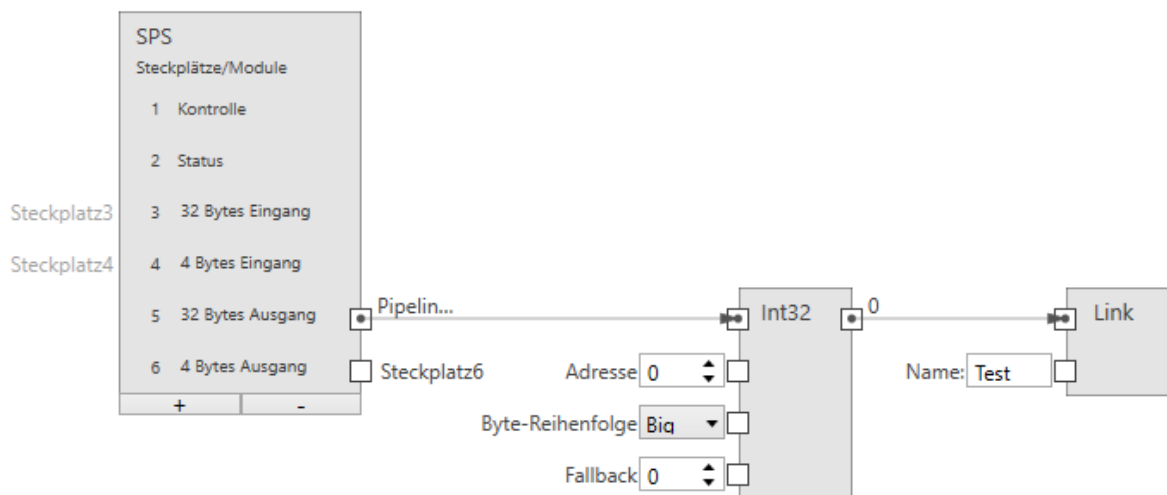
Byte-Reihenfolge Gibt die Bytereihenfolge der vier Bytes an, aus denen die 32-Bit-Ganzzahl besteht. **Big** bedeutet, dass höherwertige Bytes zuerst gespeichert werden, d. h. an niedrigeren Adressen. **Little** ist das Gegenteil und bedeutet, dass niedrigwertige Bytes zuerst gespeichert werden.

Fallback gibt den Zahlenwert an, der verwendet wird, wenn die PROFINET-Daten nicht verfügbar sind. PROFINET-Daten sind möglicherweise aus mehreren Gründen nicht verfügbar: - weil PROFINET bzw. EtherNet/IP am Sensor deaktiviert ist, - weil der Job im Emulator läuft usw.

Name gibt den symbolischen Namen an, der verwendet wird, wenn dieser Wert mit einer Werkzeugeingabe verknüpft wird.

Abb. 13: Ein Fließkomma Eingang.

Die Größe eines Fließkomma Eingangs beträgt 4 Byte.

Steckplatz verbindet den Knoten mit einem Ausgangs Modul (SPS -> CS-60/ID-600).

Adresse gibt die Adresse im Modul an.

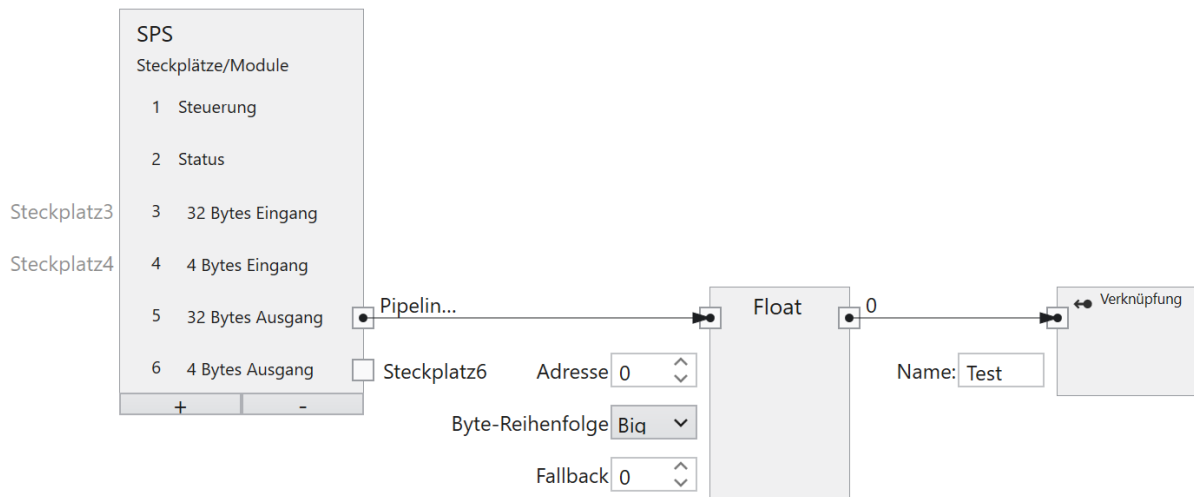
Byte-Reihenfolge Gibt die Bytereihenfolge der vier Bytes an, aus denen die 32-Bit-Fließkommazahl besteht. **Big** bedeutet, dass höherwertige Bytes zuerst gespeichert werden, d. h. an niedrigeren Adressen. **Little** ist das Gegenteil und bedeutet, dass niedrigwertige Bytes zuerst gespeichert werden.

Fallback gibt den Fließkommawert an, der verwendet wird, wenn die PROFINET-Daten nicht verfügbar sind. PROFINET-Daten sind möglicherweise aus mehreren Gründen nicht verfügbar: - weil PROFINET bzw. EtherNet/IP am Sensor deaktiviert ist, - weil der Job im Emulator läuft usw.

Name gibt den symbolischen Namen an, der verwendet wird, wenn dieser Wert mit einer Werkzeugeingabe verknüpft wird.

Abb. 14: Ein Text Eingang.

Profinet: Die Größe eines Text Eingangs beträgt $(2 + n) * s$, wobei n die maximale Anzahl von Zeichen ist und $s = 1$ (für einen Ansi STRING) oder $s = 2$ (für einen Unicode-WSTRING). Das erste Byte/Wort (Ansi/Unicode) enthält die maximale Anzahl von Zeichen, welche die Zeichenfolge enthalten kann. Das zweite Byte/Wort (Ansi/Unicode) enthält die tatsächliche Anzahl der Zeichen, welche die Zeichenfolge enthält.

Ethernet/IP: Die Größe eines Text Eingangs beträgt $(4 + n)$, wobei n die maximale Anzahl von Zeichen ist. Die ersten 4 Byte werden als int32 interpretiert und stellt die tatsächliche Anzahl der Zeichen des strings da.

Steckplatz verbindet den Knoten mit einem Ausgangs Modul (SPS -> CS-60/ID-600).

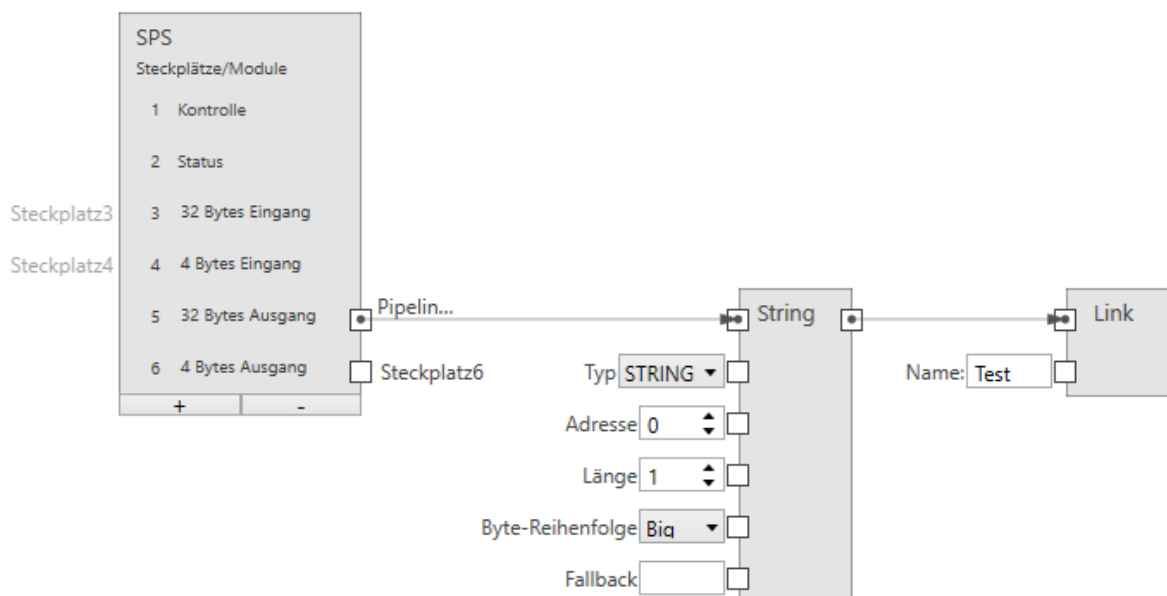
Typ gibt an, ob die Zeichenfolge Ansi (STRING) oder Unicode (WSTRING) ist. Bei EtherNet/IP entfällt dieser Input, da EtherNet/IP nur Ansi Texte unterstützt.

Adresse gibt die Adresse im Modul an.

Länge gibt die Anzahl der Zeichen in der Zeichenfolge an. Eine Länge von 1 gibt ein einzelnes Zeichen an.

Byte-Reihenfolge Gibt die Bytereihenfolge der zwei Bytes an, aus denen ein Unicode Zeichen besteht. **Big** bedeutet, dass höherwertige Bytes zuerst gespeichert werden, d. h. an niedrigeren Adressen. **Little** ist das Gegenteil und bedeutet, dass niedrigwertige Bytes zuerst gespeichert werden. Bei EtherNet/IP entfällt dieser Input, da er nur für Unicode Texte relevant ist.

Fallback gibt den String Wert an, der verwendet wird, wenn die PROFINET-Daten nicht verfügbar sind. PROFINET-Daten sind möglicherweise aus mehreren Gründen nicht verfügbar: - weil PROFINET bzw. EtherNet/IP am Sensor deaktiviert ist, - weil der Job im Emulator läuft usw.

Name gibt den symbolischen Namen an, der verwendet wird, wenn dieser Wert mit einer Werkzeugeingabe verknüpft wird.

2.3.3 Verknüpfen von TCP/IP Kommando Eingängen

TCP/IP Variablen Eingänge

Abb. 15: Das Kontextmenü links.

Der **Inputs** Knoten wird verwendet, um Variablen im TCP/IP Namensraum zu benennen.

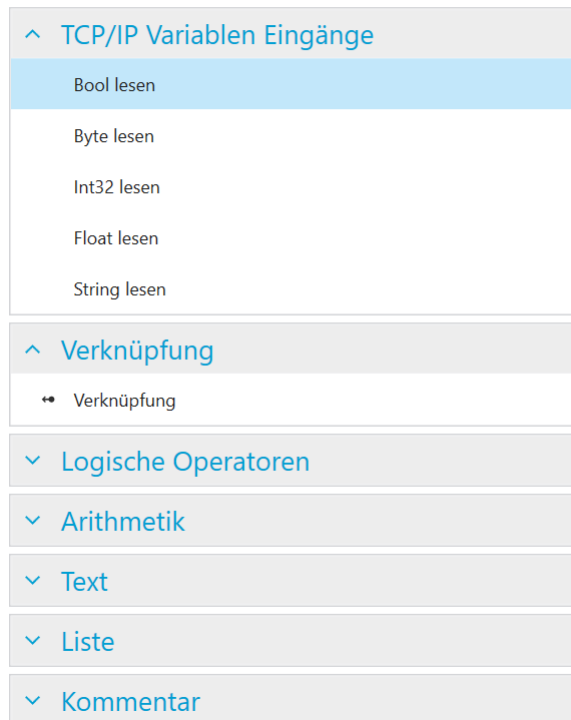

Abb. 16: Der Inputs Knoten mit einer Variablen.

Beispielhaft ist hier eine Variable definiert. Der Name muss mit einem Buchstaben beginnen und kann optional gefolgt sein von einem oder mehreren Buchstaben, Ziffern oder `_` (Unterstrich). Dieser Name ist gültig im TCP/IP Namensraum, d.h. bei Verwendung mit den TCP/IP Kommando `set name=value`. Beispielsweise würde das Kommando `set exp=100` den Wert `100` der Variablen `exp` zuweisen.

TCP/IP Kommando Variablen können Eingabewerte verschiedener Typen bereitstellen: Logisch (Bool), Numerisch (Byte, Int32, Float) und Text (String). Um sie zum Verlinken zu verwenden, müssen sie definiert und benannt werden. Ein Eingang wird definiert, indem ein Leseknoten des gewünschten Typs hinzugefügt wird (mit einem Rechtsklick auf Canvas und Auswahl von **Bool Lesen**, **Byte Lesen**, **Int32 Lesen**, **Float Lesen** oder **String Lesen**) und mit einem bestimmten Modul in einem Steckplatz verbunden wird, der im Inputs Knoten definiert ist. Ein Eingang wird benannt durch Hinzufügen eines **Verknüpfung** Knotens (Auswahl im Menü links oder

mit einem Rechtsklick auf die Zeichenfläche und Auswahl von **Verknüpfung**), Verbinden eines Leseknotens mit dem **Verknüpfung** Knoten und Eingabe des entsprechenden Namen in den **Verknüpfung** Knoten.

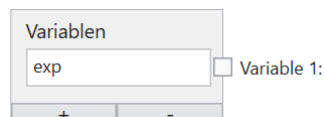
Bool Eingang

Abb. 17: Ein Bool Eingang.

Variable verbindet den Knoten mit einer Variablen im Inputs Knoten.

Fallback gibt den Booleschen Wert an, der verwendet wird, wenn die TCP/IP Kommando Daten nicht verfügbar sind.

Name gibt den symbolischen Namen an, der verwendet wird, wenn dieser Wert mit einer Werkzeugeingabe verknüpft wird.

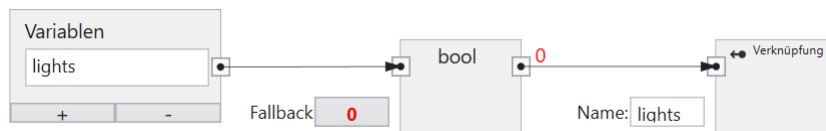
Byte Eingang

Abb. 18: Ein Byte Eingang.

Steckplatz verbindet den Knoten mit einem Ausgangs Modul (SPS -> **CS-60/ID-600**).

Fallback gibt den Byte Wert an, der verwendet wird, wenn die TCP/IP Kommando Daten nicht verfügbar sind.

Name gibt den symbolischen Namen an, der verwendet wird, wenn dieser Wert mit einer Werkzeugeingabe verknüpft wird.

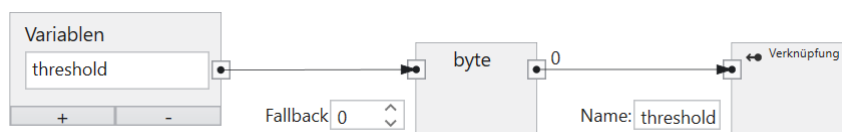
Ganzzahliger Eingang

Abb. 19: Ein ganzzahliger Eingang.

Variable verbindet den Knoten mit einer Variablen im Inputs Knoten.

Fallback gibt den Zahlenwert an, der verwendet wird, wenn die TCP/IP Kommando Daten nicht verfügbar sind.

Name gibt den symbolischen Namen an, der verwendet wird, wenn dieser Wert mit einer Werkzeugeingabe verknüpft wird.

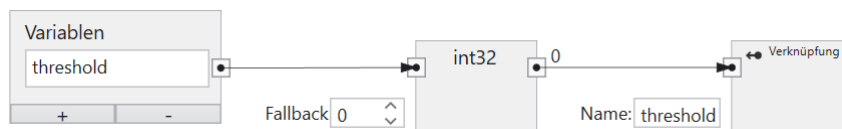
Fließkomma Eingang

Abb. 20: Ein Fließkomma Eingang.

Variable verbindet den Knoten mit einer Variablen im Inputs Knoten.

Fallback gibt den Fließkommaert an, der verwendet wird, wenn die TCP/IP Kommando Daten nicht verfügbar sind.

Name gibt den symbolischen Namen an, der verwendet wird, wenn dieser Wert mit einer Werkzeugeingabe verknüpft wird.

Text Eingang

Abb. 21: Ein Text Eingang.

Variable verbindet den Knoten mit einer Variablen im Inputs Knoten.

Fallback gibt den String Wert an, der verwendet wird, wenn die TCP/IP Kommando Daten nicht verfügbar sind.

Name gibt den symbolischen Namen an, der verwendet wird, wenn dieser Wert mit einer Werkzeugeingabe verknüpft wird.

2.4 Ausgangsdaten

Ein Job kann Ausgabedaten erzeugen. Die Ausgabe erfolgt am Ende eines Inspektionszyklus.

Das Tool **Logik** am Ende eines Jobs wird verwendet, um die Ausgaben eines Jobs anzugeben.

2.4.1 Digitale Ausgänge produzieren

Der **CS-60/ID-600** verfügt über vier digitale Ausgänge.

Standardmäßig werden die vier digitalen Ausgänge des **CS-60/ID-600** als Knoten auf der Zeichenfläche angezeigt.

Abb. 22: Die digitalen Ausgangsknoten des **Logic** werkzeugs.

Die **Verzögerung** und die **Länge** eines digitalen Ausgangssignals können angegeben werden (in Millisekunden). Die Verzögerung wird ab dem Start der Bildaufnahme gemessen, eine Länge von 0 bedeutet unendliche Dauer.

Werkzeuge können mit der Maus aus der Werkzeugliste gezogen werden, um Werkzeugknoten zu erstellen. Diese stellen die Werte bereit, die noch logisch kombiniert werden können, um die gewünschten Ausgaben zu erstellen. Hier ist ein Beispiel:

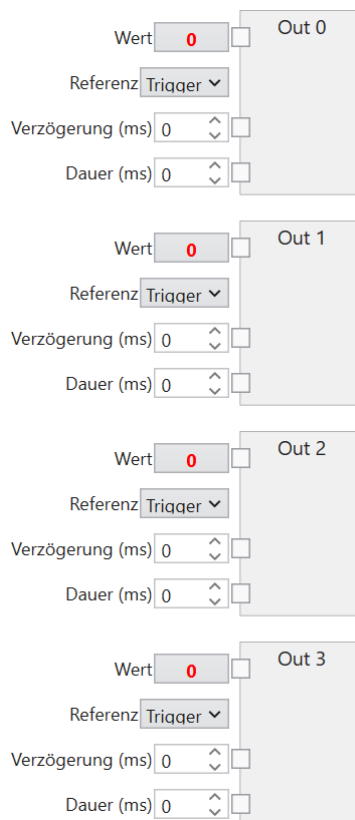

Abb. 23: Ein Werkzeug Knoten.

Das primäre Ergebnis des Werkzeugs ist **True** oder **False** und kann mit jedem der vier Ausgänge verbunden werden (durch Ziehen vom kleinen quadratischen Ausgangs-Pin mit der Bezeichnung **Resultat** des Werkzeugs auf den entsprechenden Pin) - auf den Pin des Ausgangs mit dem Namen **Wert**.

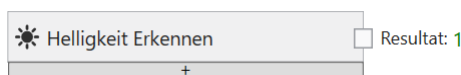

Abb. 24: Ein Werkzeug mit einem Ausgang verbinden.

Die Ergebnisse mehrerer verschiedener Werkzeuge können mit logischen UND-, ODER- oder NICHT-Knoten kombiniert werden, die durch Klicken mit der rechten Maustaste zur Zeichenfläche hinzugefügt werden.

Abb. 25: Logische Kombinationen verschiedener Werkzeuge.

Die logische Verknüpfung kann beliebig komplex sein.

Ein Knoten auf der Leinwand oder eine Verbindung zwischen zwei Knoten kann mit der Taste **Entf** gelöscht werden.

Ein Klick auf die kleine Schaltfläche + am unteren Rand eines Werkzeugknotens fügt dem Werkzeugknoten eine zusätzliche Zeile hinzu, in der Sie einen logischen Ausdruck für jedes sekundäre Werkzeugergebnis erstellen können.

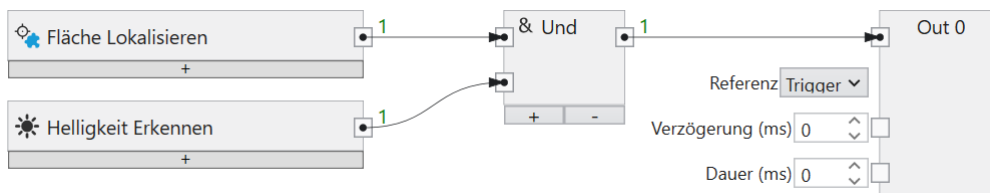

Abb. 26: Zusätzliche logische Ausgänge mit Sekundärresultaten erzeugen.

Geben Sie minimale oder maximale Grenzen ein und erstellen Sie zusätzliche Logikergebnisse aus den Ergebnissen des sekundären numerischen Resultats.

Die Taste **X** löscht eine Zeile, wenn sie nicht mehr benötigt wird.

2.4.2 PROFINET oder EtherNet/IP Ausgänge produzieren

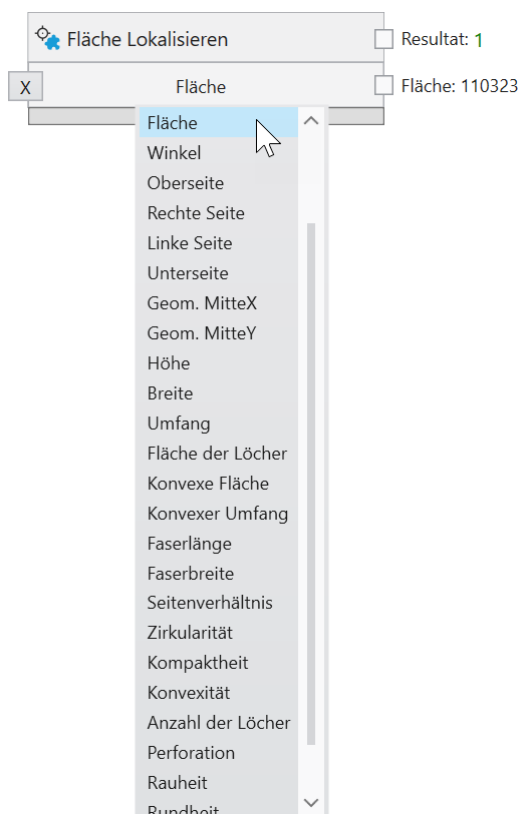
Hinweis: Die Screenshots zeigen PROFINET, aber die Verfahren für EtherNet/IP sind genau dieselben, es sei denn, es ist ausdrücklich vermerkt.

PROFINET Ausgänge

Abb. 27: Das Kontextmenü im Bereich PROFINET Ausgänge.

PROFINET oder EtherNet/IP-Ausgänge können definiert werden, indem Sie im linken Menü **Bool schreiben**, **Byte schreiben**, **Int32 schreiben**, **Float schreiben** oder **String schreiben** auswählen oder mit der rechten Maustaste in die Zeichenfläche klicken um eine Auswahl zu treffen.

Werkzeuge können aus der Werkzeugliste gewählt werden, um Werkzeugknoten zu erstellen. Diese stellen die Werte bereit, die noch logisch kombiniert werden können, um die gewünschten Ausgaben zu erstellen. Hier ist ein Beispiel:

Abb. 28: Ein Werkzeug Knoten für PROFINET.

Die Ergebnisse mehrerer verschiedener Werkzeuge können mit logischen UND-, ODER- oder NICHT-Knoten kombiniert werden, die durch Klicken mit der rechten Maustaste zur Zeichenfläche hinzugefügt werden.

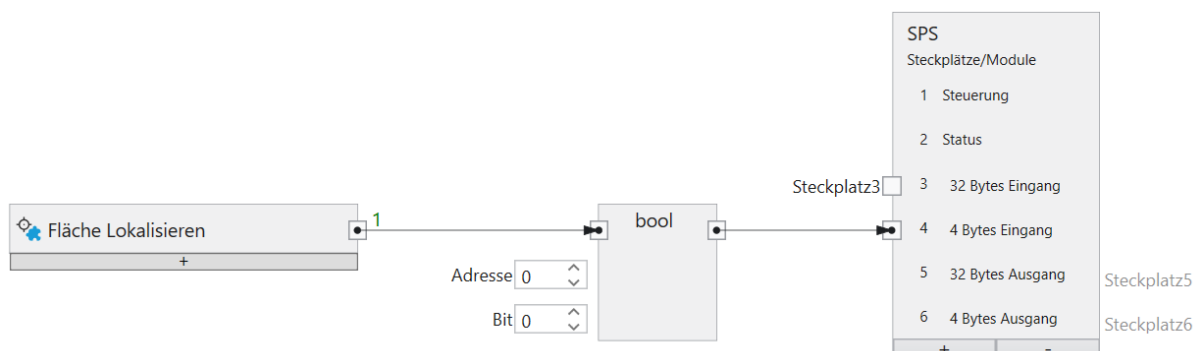

Abb. 29: Logische Kombinationen verschiedener Werkzeuge.

Die logische Verknüpfung kann beliebig komplex sein.

Ein Knoten auf der Leinwand oder eine Verbindung zwischen zwei Knoten kann mit der Taste **Entf** gelöscht werden.

PROFINET oder EtherNet/IP kann neben logischen Werten auch numerische Werte oder Texte übertragen.

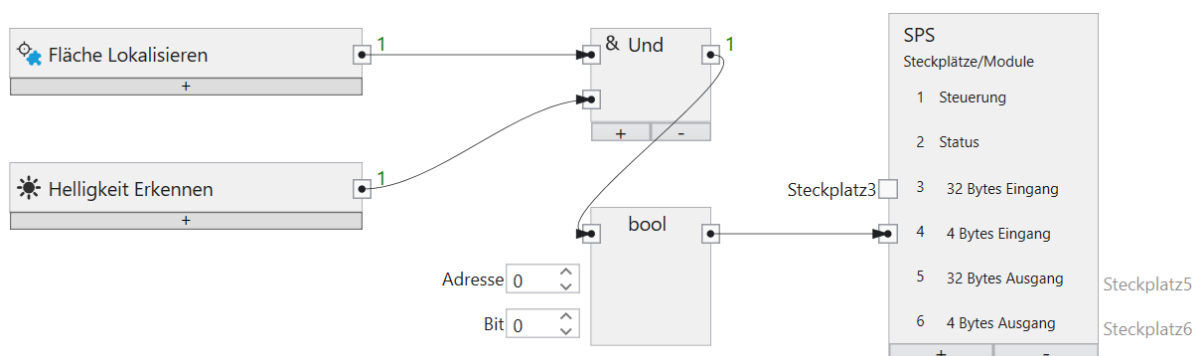
Mit den PROFINET oder EtherNet/IP Ausgangsknoten (**Bool schreiben**, **Byte schreiben**, **Int32 schreiben**, **Float schreiben**, **String schreiben**) können sie bestimmen, an welche Adresse innerhalb eines Moduls die Werte geschrieben werden.

Abb. 30: Ein boolescher Ausgang.

Die Größe eines booleschen Ausgangs beträgt 1 Byte (Sie können jedoch bis zu 8 in einem Byte zuweisen).

Wert ist der Wert, der übertragen werden soll.

Adresse gibt die Adresse im Modul an.

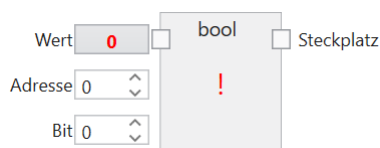
Bit gibt das Bit an, das adressiert wird, wobei 0 das Bit ganz rechts und 7 das Bit ganz links im Byte ist.

Steckplatz verbindet den Knoten mit einem Eingangs Modul (**CS-60/ID-600** -> SPS).

Abb. 31: Ein Byte Ausgang.

Wert ist der Wert, der übertragen werden soll.

Adresse gibt die Adresse im Modul an.

Steckplatz verbindet den Knoten mit einem Eingangs Modul (**CS-60/ID-600** -> SPS).

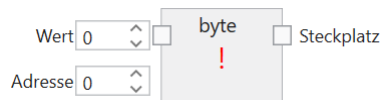

Abb. 32: Ein ganzzahliger Ausgang.

Die Größe eines ganzzahligen Ausgangs beträgt 4 Byte.

Wert ist der Wert, der übertragen werden soll.

Adresse gibt die Adresse im Modul an.

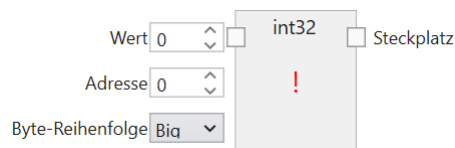
Byte-Reihenfolge Gibt die Bytereihenfolge der vier Bytes an, aus denen die 32-Bit-Ganzzahl besteht. **Big** bedeutet, dass höherwertige Bytes zuerst gespeichert werden, d. h. an niedrigeren Adressen. **Little** ist das Gegenteil und bedeutet, dass niedrigwertige Bytes zuerst gespeichert werden.

Steckplatz verbindet den Knoten mit einem Eingangs Modul (**CS-60/ID-600** -> SPS).

Abb. 33: Ein Fließkomma Ausgang.

Die Größe eines Fließkomma Ausgangs beträgt 4 Byte.

Wert ist der Wert, der übertragen werden soll.

Adresse gibt die Adresse im Modul an.

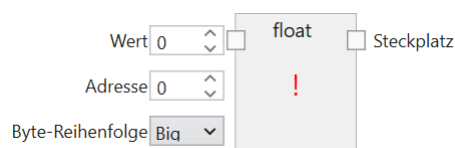
Byte-Reihenfolge Gibt die Bytereihenfolge der vier Bytes an, aus denen die 32-Bit-Fließkommazahl besteht. **Big** bedeutet, dass höherwertige Bytes zuerst gespeichert werden, d. h. an niedrigeren Adressen. **Little** ist das Gegenteil und bedeutet, dass niedrigwertige Bytes zuerst gespeichert werden.

Steckplatz verbindet den Knoten mit einem Eingangs Modul (**CS-60/ID-600** -> SPS).

Abb. 34: Ein Text Ausgang.

Die Größe eines Text Ausgangs beträgt $(2 + n) * s$, wobei n die maximale Anzahl von Zeichen ist und $s = 1$ (für einen Ansi STRING) oder $s = 2$ (für einen Unicode-WSTRING). Das erste Byte/Wort (Ansi/Unicode) enthält die maximale Anzahl von Zeichen, welche die Zeichenfolge enthalten kann. Das zweite Byte/Wort (Ansi/Unicode) enthält die tatsächliche Anzahl der Zeichen, welche die Zeichenfolge enthält.

Wert ist der Wert, der übertragen werden soll.

Typ gibt an, ob die Zeichenfolge Ansi (STRING) oder Unicode (WSTRING) ist. Bei EtherNet/IP entfällt dieser Input, da EtherNet/IP nur Ansi Texte unterstützt.

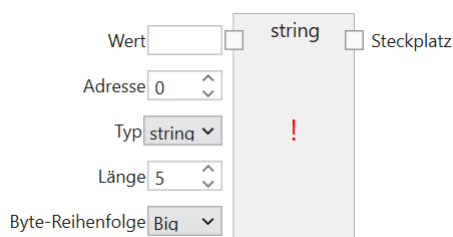
Adresse gibt die Adresse im Modul an.

Länge gibt die Anzahl der Zeichen in der Zeichenfolge an. Eine Länge von 1 gibt ein einzelnes Zeichen an.

Byte-Reihenfolge Gibt die Bytereihenfolge der zwei Bytes an, aus denen ein Unicode Zeichen besteht. **Big** bedeutet, dass höherwertige Bytes zuerst gespeichert werden, d. h. an niedrigeren Adressen. **Little** ist das Gegenteil und bedeutet, dass niedrigwertige Bytes zuerst gespeichert werden. Bei EtherNet/IP entfällt dieser Input, da er nur für Unicode Texte relevant ist.

Steckplatz verbindet den Knoten mit einem Eingangs Modul (**CS-60/ID-600** -> SPS).

Der **SPS** Knoten wird verwendet, um Module in bestimmten Steckplätzen zu definieren. Dieses Setup muss exakt mit dem PROFINET-Setup oder dem EtherNet/IP-Setup auf der SPS übereinstimmen, um die Kommunikation zwischen der SPS und dem **CS-60/ID-600** zu ermöglichen. Der SPS Knoten wird sowohl im Akquisition als auch im Logik Werkzeug angezeigt. Innerhalb des SPS Knotens werden die Namen Eingang und Ausgang für die Module wie von der SPS aus gesehen verwendet. Ein SPS Ausgang wird von der SPS über PROFINET oder EtherNet/IP zum **CS-60/ID-600** übertragen, wo er als Eingang angesehen wird. Ein SPS-Eingang wird vom **CS-60/ID-600** über PROFINET oder EtherNet/IP zur SPS übertragen, auf dem **CS-60/ID-600** wird dies als Ausgang gesehen.

Abb. 35: Der SPS Knoten mit sechs Modulen.

Beispielhaft sind hier sechs Module ausgewählt.

Unter der Überschrift **Steckplätze** werden die Module grafisch angezeigt. Außerdem werden die verwendeten Regionen innerhalb der Module angezeigt.

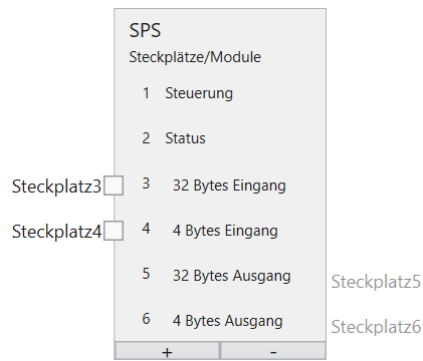

Abb. 36: Ein String mit 20 Zeichen im Modul 3 an Adresse 0.

2.4.3 TCP/IP Variablen Ausgänge produzieren

TCP/IP Variablen Ausgänge

Abb. 37: Das Kontextmenü im Bereich TCP/IP Variablen Ausgänge.

Werkzeuge können aus der Werkzeugliste gewählt werden, um Werkzeugknoten zu erstellen. Diese stellen die Werte bereit, die mit dem TCP/IP Outputs Knoten verbunden werden können. Hier ist ein Beispiel:

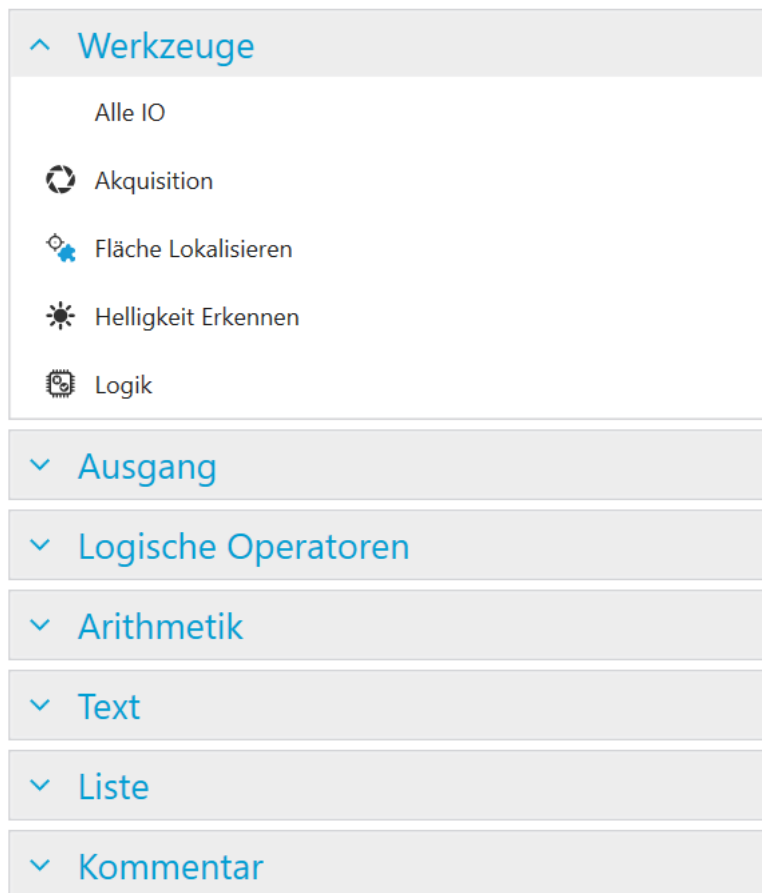

Abb. 38: Ein Werkzeug Knoten für TCP/IP.

TCP/IP-Ausgänge müssen definiert werden, indem Sie sie im Kontextmenü links auswählen oder mit der rechten Maustaste in den Canvas klicken und **Write Bool**, **Write Byte**, **Write Int32**, **Float schreiben** oder **String schreiben** auswählen.

Die Ergebnisse mehrerer verschiedener Werkzeuge können mit logischen UND-, ODER- oder NICHT-Knoten kombiniert werden, die durch Klicken mit der rechten Maustaste zur Zeichenfläche hinzugefügt werden.

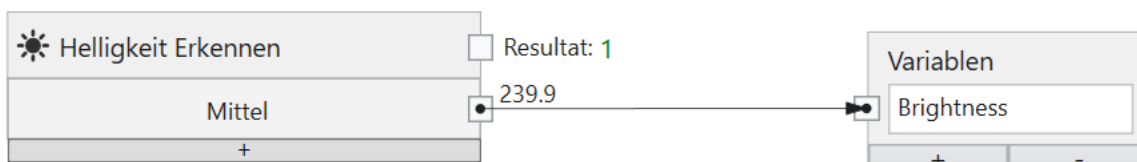

Abb. 39: Logische Kombinationen verschiedener Werkzeuge.

Die logische Verknüpfung kann beliebig komplex sein.

Ein Knoten auf der Leinwand oder eine Verbindung zwischen zwei Knoten kann mit der Taste **Entf** gelöscht werden.

TCP/IP Kommando Variablen können neben logischen Werten auch numerische Werte oder Texte übertragen.

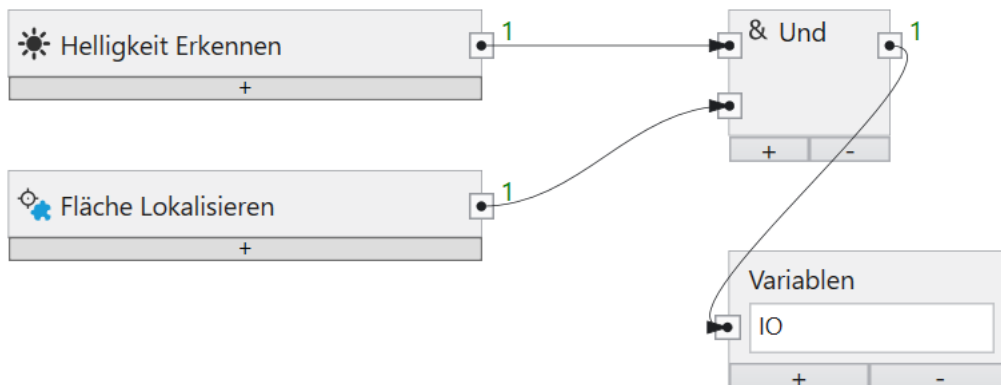
3.1 Mustererkennung

nVision-i stellt drei verschiedene Verfahren zur Mustererkennung bereit: Korrelation, Geometrisch und Keypoint. Sie eignen sich für unterschiedliche Szenarien der Erkennung von zweidimensionalen Mustern unter einer senkrechten Kamera-Ansicht. Im ersten Schritt wird eine Vorlage bzw. ein Muster trainiert. Dabei ist darauf zu achten, dass sowohl die Vorlage als auch das Bild so belichtet werden, dass relevante Pixelbereiche nicht gesättigt sind (entweder tief-schwarz oder hell-weiß). Außerdem sollte die Vorlage so gewählt sein, dass genügend Struktur vorkommt, wie Grauwertverläufe, Kanten und Ecken.

Das Korrelations-Verfahren basiert auf Grauwerten. Dabei wird die normalisierte Kreuz-Korrelation zwischen einer Vorlage und einem Bildbereich im Suchbild berechnet. Das Verfahren kann lineare Variationen in der Helligkeit bis zu einem gewissen Grad kompensieren. Es ist rotations-invariant, d.h. die Vorlage kann unter verschiedenen Drehlagen im Suchbild erkannt werden. Das Korrelations-Verfahren ist speicher-intensiv, und birgt das Risiko von Out-Of-Memory Fehlern, die zu Fehlverhalten führen, wenn die Vorlagen bzw. die zulässige Rotation zu groß gewählt werden. Außerdem ist das Verfahren rechenintensiv und sollte nur gewählt werden, wenn andere Verfahren nicht zum gewünschten Erfolg führen.

Das geometrische Verfahren basiert auf Helligkeits-Gradienten. Das Verfahren kann Verdeckungen kompensieren, und kommt mit Störungen im Hintergrund relativ gut zurecht. Das Verfahren ist rotations-invariant, d.h. die Vorlage kann unter verschiedenen Drehlagen im Suchbild erkannt werden. Das geometrische Verfahren ist speicher-intensiv, und birgt das Risiko von Out-Of-Memory Fehlern, die zu Fehlverhalten führen, wenn die Vorlagen bzw. die zulässige Rotation zu groß gewählt werden. Außerdem ist das Verfahren rechenintensiv und sollte nur gewählt werden, wenn andere Verfahren nicht zum gewünschten Erfolg führen.

Das Keypoint-Verfahren detektiert wenige Schlüssel-Punkte in der Vorlage und dem Bildbereich, und benützt die Korrespondenz dieser Punkte zur Lage-Bestimmung. Bei der Wahl der

Vorlage ist darauf zu achten, dass die Anzahl der gefundenen Schlüssel-Punkte ausreichend ist, und dass sie möglichst über die ganze Vorlage verteilt vorkommen. Neben der Rotationsinvarianz ist die Keypoint-Methode auch invariant gegenüber kleinen Größenänderungen.

Die Erkennung der Muster in den Randbereichen des Suchbildes wird durch zwei Effekte erschwert:

- die Vignettierung der Optik sorgt dafür, dass die Helligkeit in den Ecken abfällt.
- die Verzeichnung der Optik sorgt für eine geometrische Verzerrung, die zum Rand hin stärker wird.

Beide Effekte erschweren die Mustererkennung in den Randbereichen des Bildes. Die Leistung der Mustererkennung kann verbessert werden, wenn diese Effekte kompensiert werden.

3.2 Korrektur der Schattierung

Die Shading Korrektur kompensiert den Helligkeitsabfall in einem aufgenommenen Bild zum Rand hin (auch Vignettierung genannt). Die Abschattung zum Rand hin ist ein optischer Effekt, der mit den verwendeten Objektiven variiert, und auch durch die Beleuchtung hervorgerufen bzw. verstärkt wird. Eine Voraussetzung für eine optimale Shading Korrektur ist die orthogonale Betrachtung einer Szene (die Kamera muss unter einem rechten Winkel auf die Szene blicken).

Abb. 1: Schattierung durch Randabschattung.

Die Kalibrierung sollte bei jedem Objektivwechsel bzw. bei einem Wechsel der Beleuchtung neu durchgeführt werden.

Für die Kalibrierung sollte ein möglichst gleichförmig helles Bild aufgenommen, wobei darauf zu achten ist, dass die Intensitäten weder zu dunkel noch zu hell sind. Das kann mit der

Histogrammdarstellung bzw. mit den Funktionen **Unterbelichtung hervorheben** und **Überbelichtung hervorheben** aus dem Bereich **Visualisierung** erfolgen.

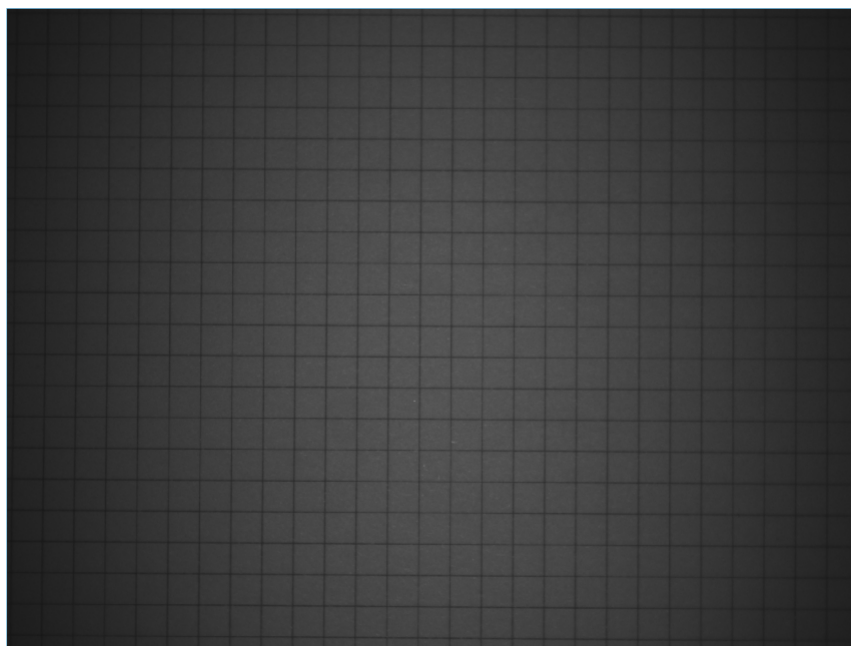
Wenn das Korrekturbild sowie die Parameter zur Belichtung und Beleuchtung korrekt eingestellt sind, kann mit der Taste **Korrigieren** die Korrektur berechnet werden.

Nach der erfolgten Berechnung kann die Korrektur mit **Korrektur speichern** gespeichert werden, damit sie in Jobs angewandt werden kann, bzw. durch die Taste **Reset** wieder gelöscht werden.

Abb. 2: Korrigierte Randabschattung.

Wenn ein Sensor kalibriert wurde, kann die Shading Korrektur im Akquisition Werkzeug eines Jobs jeweils angewählt oder abgewählt werden. Die Korrektur eines Bildes kostet Zeit, weswegen die Zeit für die Akquisition sich erhöhen wird, falls die Shading Korrektur angewählt wird. Eine Shading Korrektur verbessert die Leistung nachfolgender Tools, weil Blob-Analyse, Detektion von Kanten und Erkennung von Mustern auch am Bildrand gleichförmige Helligkeitsbedingungen vorfinden.

3.3 Korrektur der geometrischen Verzerrung

Die Verzeichnungs-Korrektur kompensiert optische Verzerrungen, die durch verschiedene Objekte in verschiedenem Grad zum Rand hin verstärkt vorkommen. Eine Voraussetzung für eine optimale Verzerrungs-Korrektur ist die orthogonale Betrachtung einer Szene (die Kamera muss unter einem rechten Winkel auf die Szene blicken). Ein zweiter Effekt der Verzerrungs-Korrektur ist die Bestimmung der intrinsischen und extrinsischen Kamera-Parameter, insoweit sie für eine kalibrierte Messung einer orthogonalen Messebene nötig sind.

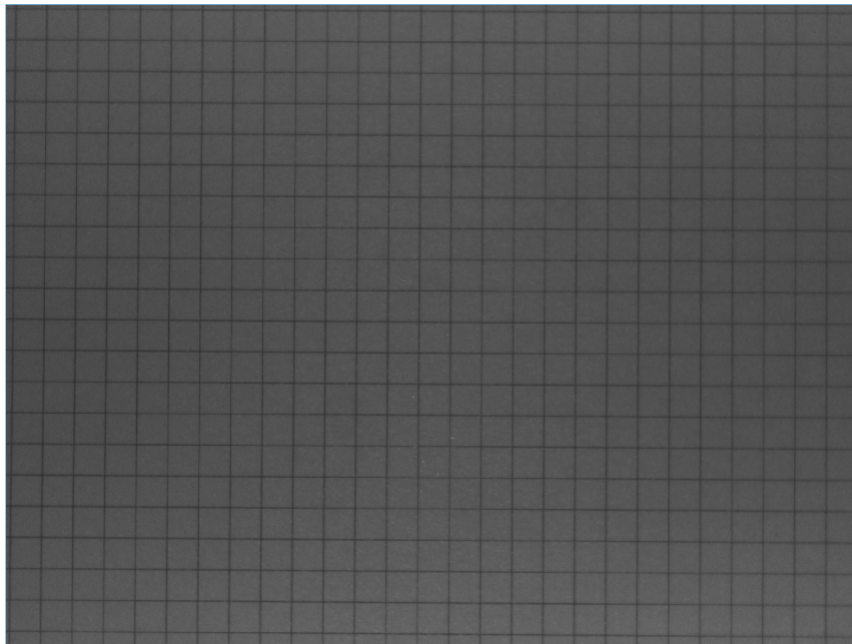
Die Kalibrierung muss bei jedem Objektivwechsel bzw. bei einem Wechsel der Mess-Ebene neu durchgeführt werden..

Für die Kalibrierung muss ein Bild eines punktförmigen Kalibrier-Targets möglichst bildfeldfüllend aufgenommen werden, und die Punktabstände eingegeben werden. Solche Targets sind käuflich zu erwerben, bzw. sie können für weniger genaue Anforderungen auch selbst mit einem Drucker ausgedruckt werden. Im Verzeichnis **Docs** der nVision-i Installation liegt eine PDF Datei zum Ausdrucken für verschiedene Bildfeldgrößen.

Abb. 3: Eine Vorlage für die Verzeichnungs-Korrektur und die geometrische Kalibrierung.

Das Kalibrierungs-Target muss in der Messebene angebracht werden (nur in dieser Mess-Ebene sind die Messwerte gültig). Bei den verwendeten endozentrischen Objektiven werden weiter entfernte Bildteile kleiner und näher liegende Bildteile größer abgebildet, d.h. die auch die Meßwerte werden entsprechend kleiner bzw. größer. Richtige Meßwerte werden nur in der Messebene ermittelt.

Der **Schwellenwert** für die Detektion des Kalibrations-Targets kann **automatisch** bestimmt oder über einen Schieberegler eingestellt werden. Ziel ist die optimale Bestimmung der Punkte des Kalibriertargets.

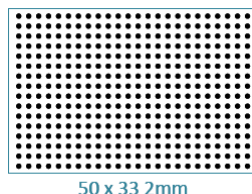

Abb. 4: Bild eines Targets für die geometrische Kalibrierung.

Der **Abstand** ist die Distanz zwischen zwei Punkten des Targets (von Mittelpunkt zu Mittelpunkt). Dieser Wert muss mit dem tatsächlichen Abstand der Punkte auf dem Target übereinstimmen, damit richtig kalibriert werden kann.

Die Region im Bild sollte dazu verwendet werden, die relevanten Punkte des Kalibrierungs-Targets einzugrenzen.

Zur korrekten Einstellung kann das **Raster** angewählt werden, um die Rasterlinien zwischen den Punkten des Targets anzuzeigen.

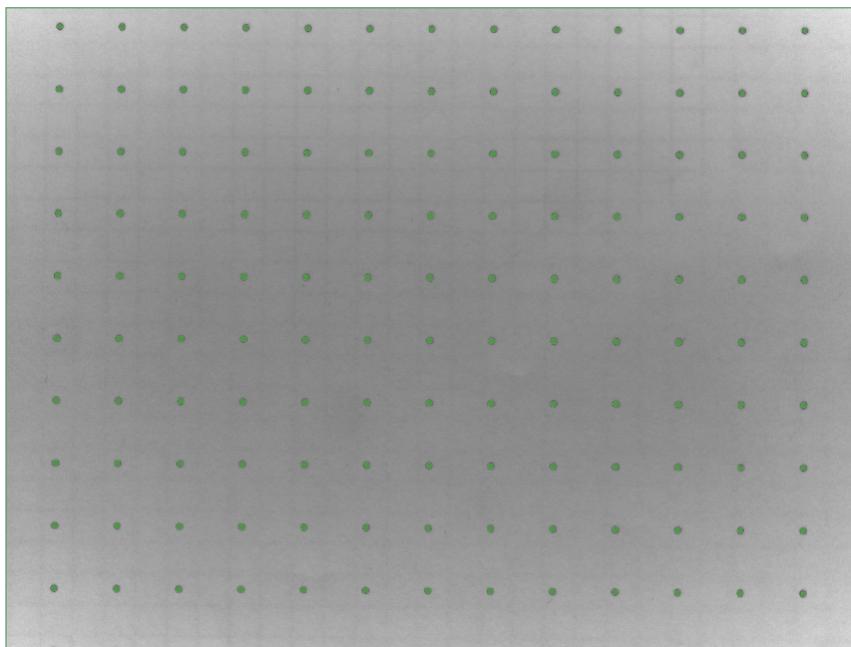

Abb. 5: Target mit Rasterlinien.

Wenn das Korrekturbild sowie die Parameter zur Belichtung und Beleuchtung korrekt eingestellt sind, kann mit der Taste **Korrigieren** die Korrektur berechnet werden.

Die **Kalibrierungsfehler** können angezeigt werden, um die Qualität der Kalibrierung zu beurteilen.

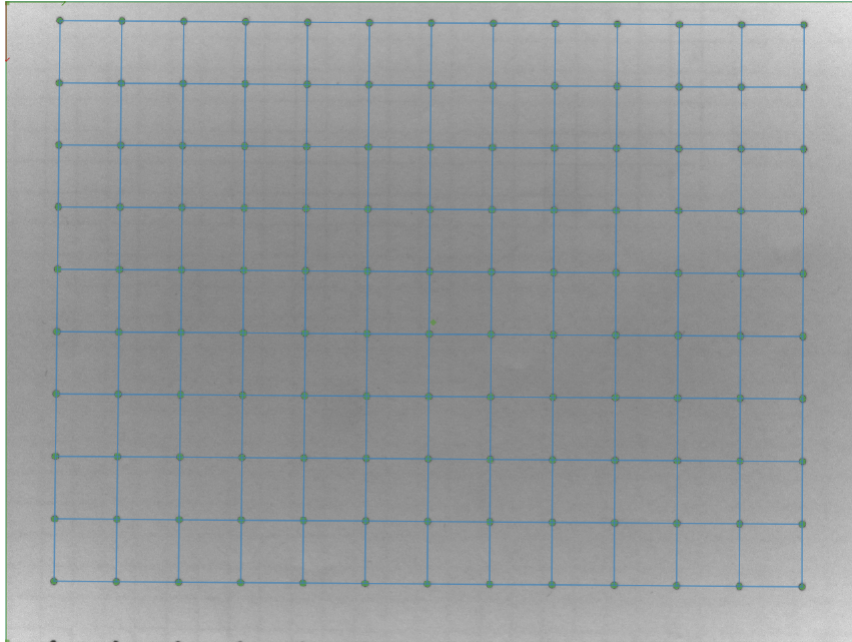

Abb. 6: Target mit Anzeige der Kalibrierungsfehler.

Wenn ein Sensor kalibriert wurde, kann die Entzerrung im Akquisition Werkzeug eines Jobs jeweils angewählt oder abgewählt werden. Die Korrektur eines Bildes kostet Zeit, weswegen die Zeit für die Akquisition sich erhöhen wird, falls die Verzeichnungs-Korrektur angewählt wird. Eine Entzerrung verbessert die Leistung nachfolgender Tools, weil Blob-Analyse, Detektion von Kanten und Erkennung von Mustern auch am Bildrand gleichförmige Geometrie vorfinden.

3.4 Blob Analyse

Eine Gruppe von räumlich zusammenhängenden Pixeln wird allgemein als Blob bezeichnet.

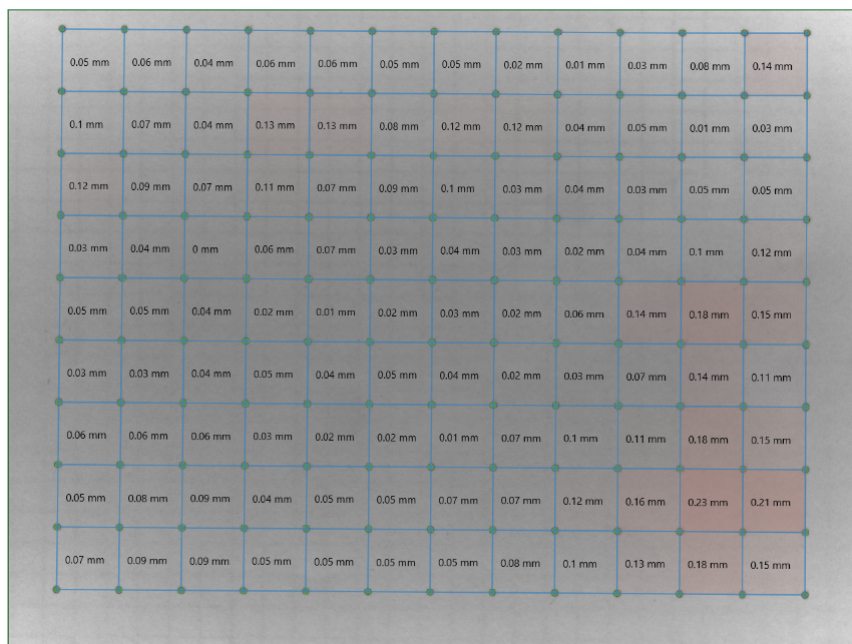
Bei der Blob-Analyse wird ein Satz von zusammenhängenden Pixeln verwendet, die in der Regel durch die Abbildung realer Objekte erzeugt werden, und aus dieser Pixelmenge werden Werte oder Merkmale wie z. B. ihre Fläche, ihre Position usw. berechnet.

Oft werden BLOBs durch einen Segmentierungsprozess erzeugt, und eine der einfachsten Segmentierungsmethoden ist die binäre Schwellenwertbildung: Jedes Pixel mit einem Wert unterhalb des Schwellenwerts ist Teil des Hintergrunds und jedes andere Pixel ist Teil eines Blob. Zu welchem Blob das Pixel gehört, wird durch eine Konnektivitätsanalyse bestimmt, die manchmal als Labelling oder Analyse der verbundenen Komponenten genannt wird.

Hier ist eine Liste der Merkmale, die berechnet werden können:

Merkmal	Beschreibung
Fläche	Die Fläche als Anzahl von Pixeln.
Winkel	Der Winkel der Fläche.
Schwerpunkt	Der Schwerpunkt.
Oberseite	Die oberste Zeilenposition (einschließlich).
Rechte Seite	Die Position der Spalte ganz rechts (exklusiv).
Unterseite	Die Position der untersten Zeile (exklusiv).
Linke Seite	Die Position der Spalte ganz links (einschließlich).
Geom. Mitte	Der geometrisch Mittelpunkt.
Höhe	Die Höhe (achsparell).
Breite	Die Breite (achsenparallel).
Umfang	Der Umfang.
Fläche der Löcher	Die Fläche der Löcher als Anzahl von Pixeln.
Konvexe Fläche	Die Fläche der konvexen Hülle.
Konvexer Umfang	Der Umfang der konvexen Hülle.
Faserlänge	Ein Längenmaß für faserartige Objekte.
Faserbreite	Ein Dickenmaß für faserähnliche Objekte.
Seitenverhältnis	Verhältnis von Breite zu Höhe.
Zirkularität	Die Zirkularität.
Kompaktheit	Die Kompaktheit.
Konvexität	Die Konvexität.
Anzahl der Löcher	Die Anzahl der Löcher in der Region.
Perforation	Die Perforation.
Rauheit	Die Rauheit.
Rundheit	Die Rundheit.
Sphärizität	Die Sphärizität.

Die Merkmale der Blob Analyse können in den Werkzeugen **Fläche Lokalisieren**, **Flächenpixel Erkennen** und **Flächen Zählen** angewandt werden.

3.4.1 Fläche

Die Fläche einer Region ist ein ganzzahliger Wert und gibt die Anzahl der Pixel des Objekts an.

Abb. 7: Die Fläche eines Objekts.

3.4.2 Winkel

Der Winkel einer Fläche ist der Winkel der äquivalenten Ellipse der Fläche.

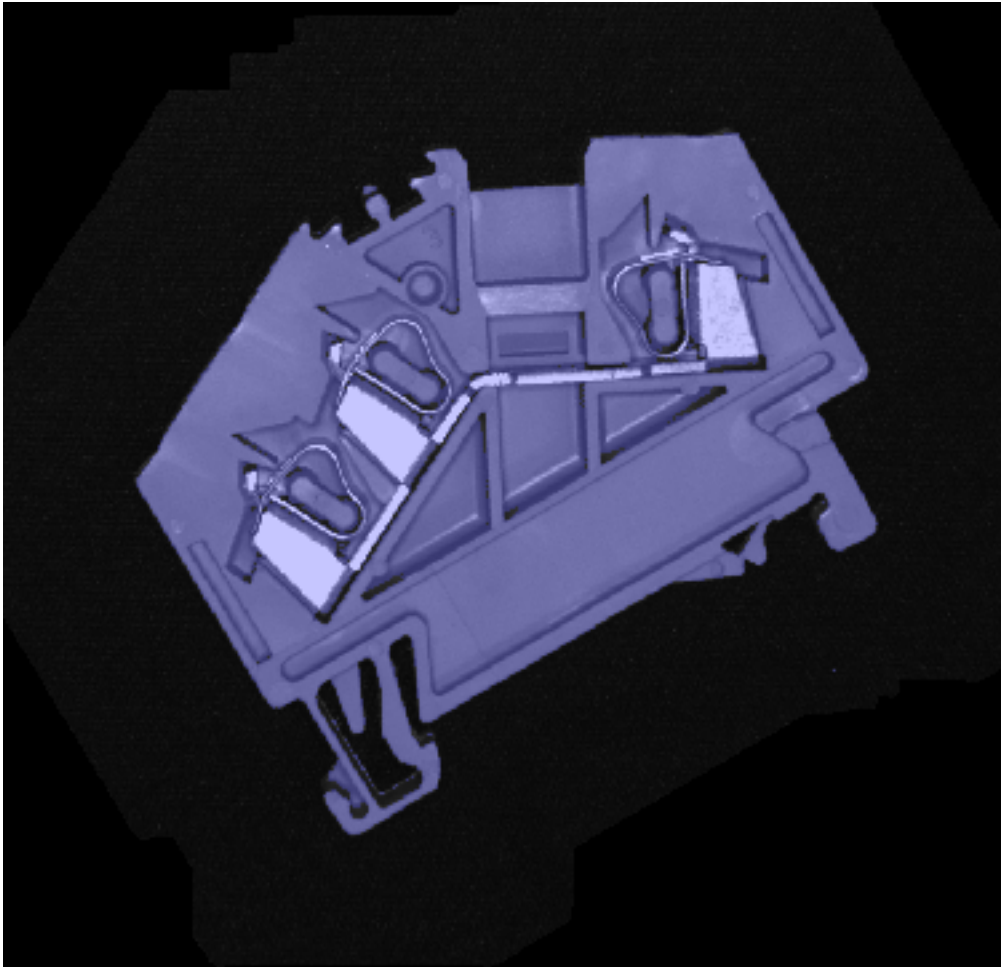

Abb. 8: Der Winkel eines Objekts.

3.4.3 Schwerpunkt

Berechnet den Objektschwerpunkt.

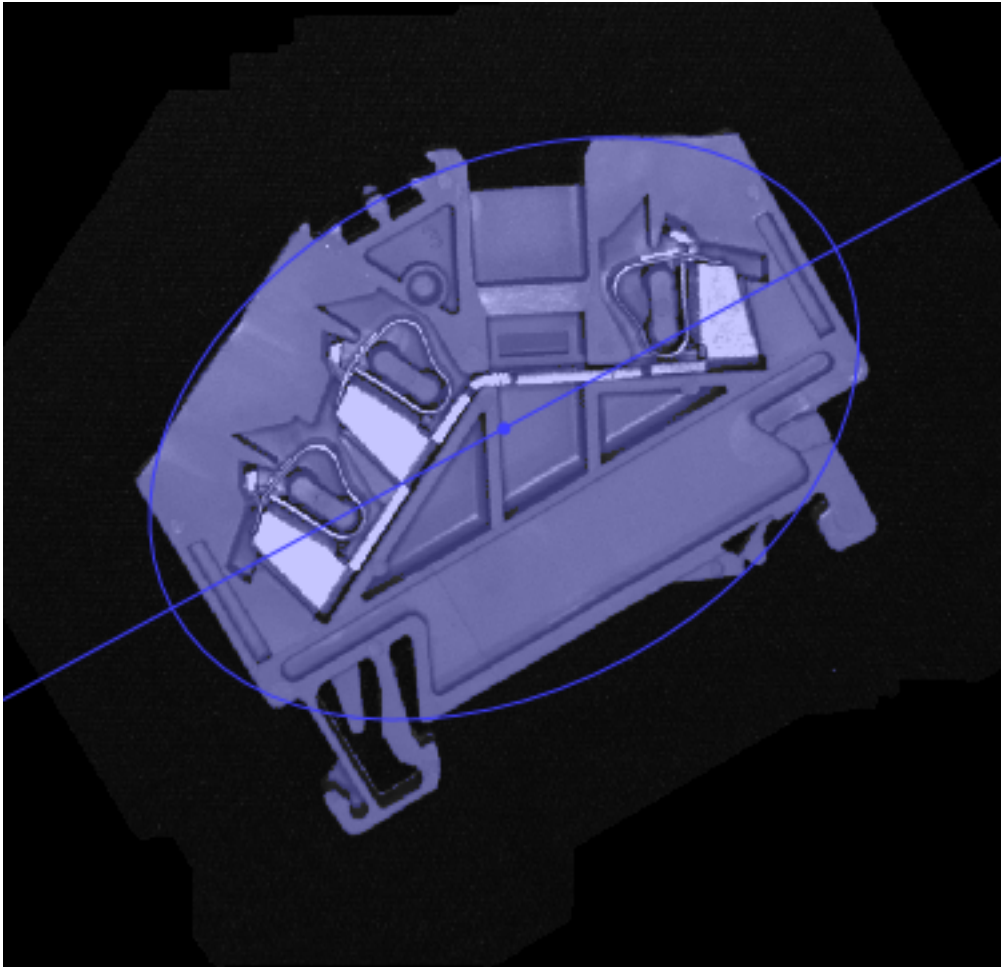

Abb. 9: Der Schwerpunkt eines Objekts.

3.4.4 Oberseite

Dadurch wird die minimale y-Koordinate (einschließlich) der Region berechnet.

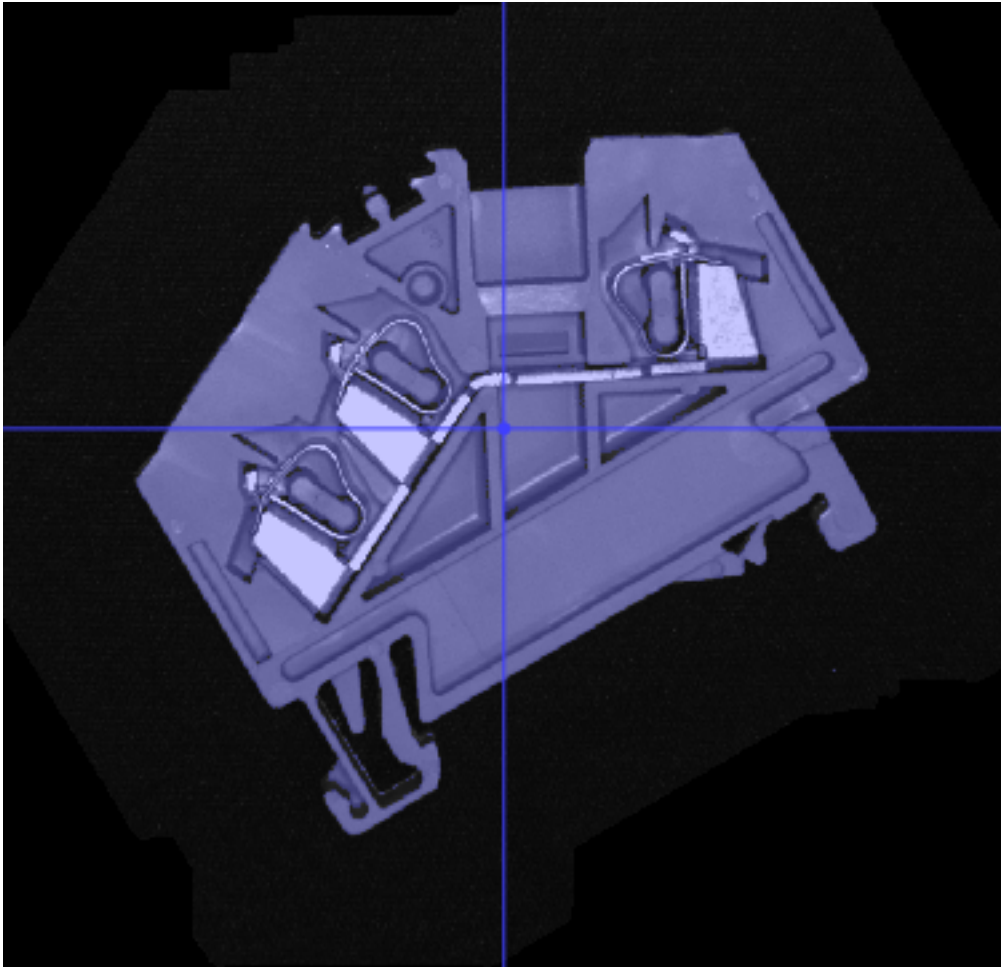

Abb. 10: Die minimale vertikale Korrdinate.

3.4.5 Rechte Seite

Dies berechnet die maximale x-Koordinate (exklusiv) der Region.

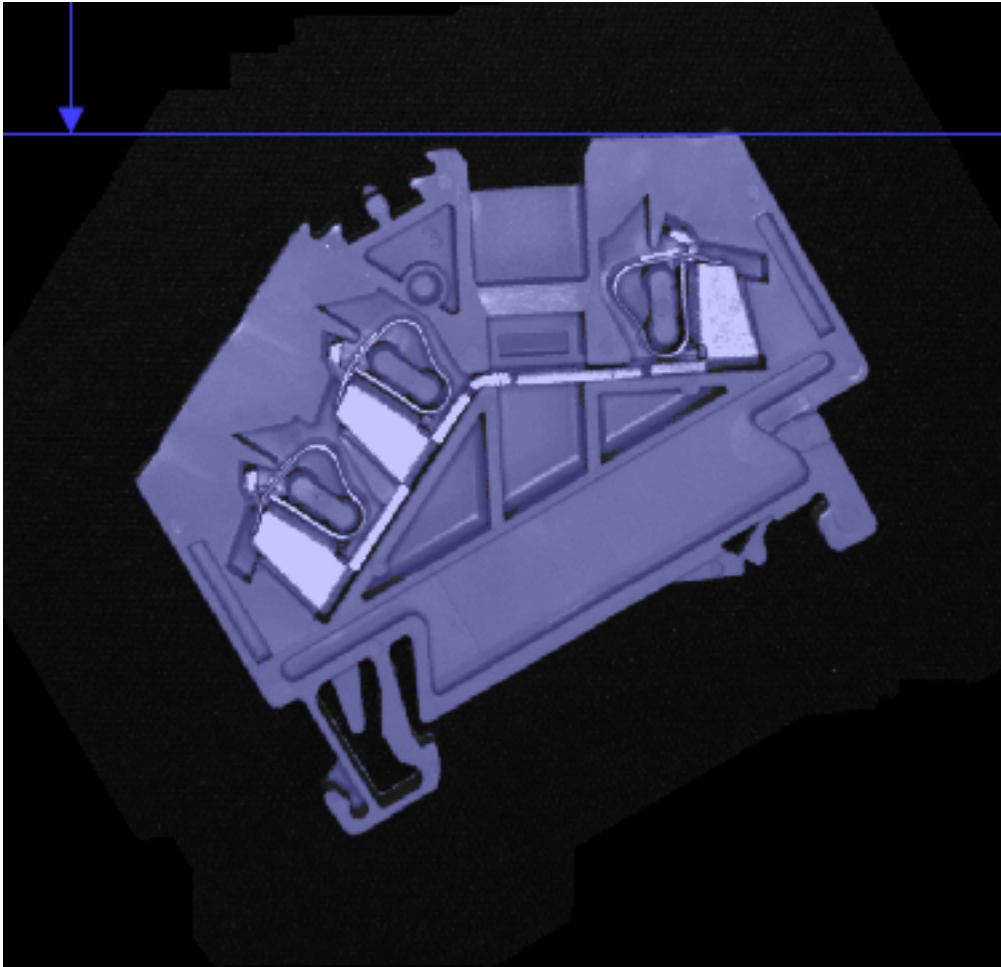

Abb. 11: Die maximale horizontale Korrdinate.

3.4.6 Unterseite

Berechnet die maximale y-Koordinate (exklusiv) der Region.

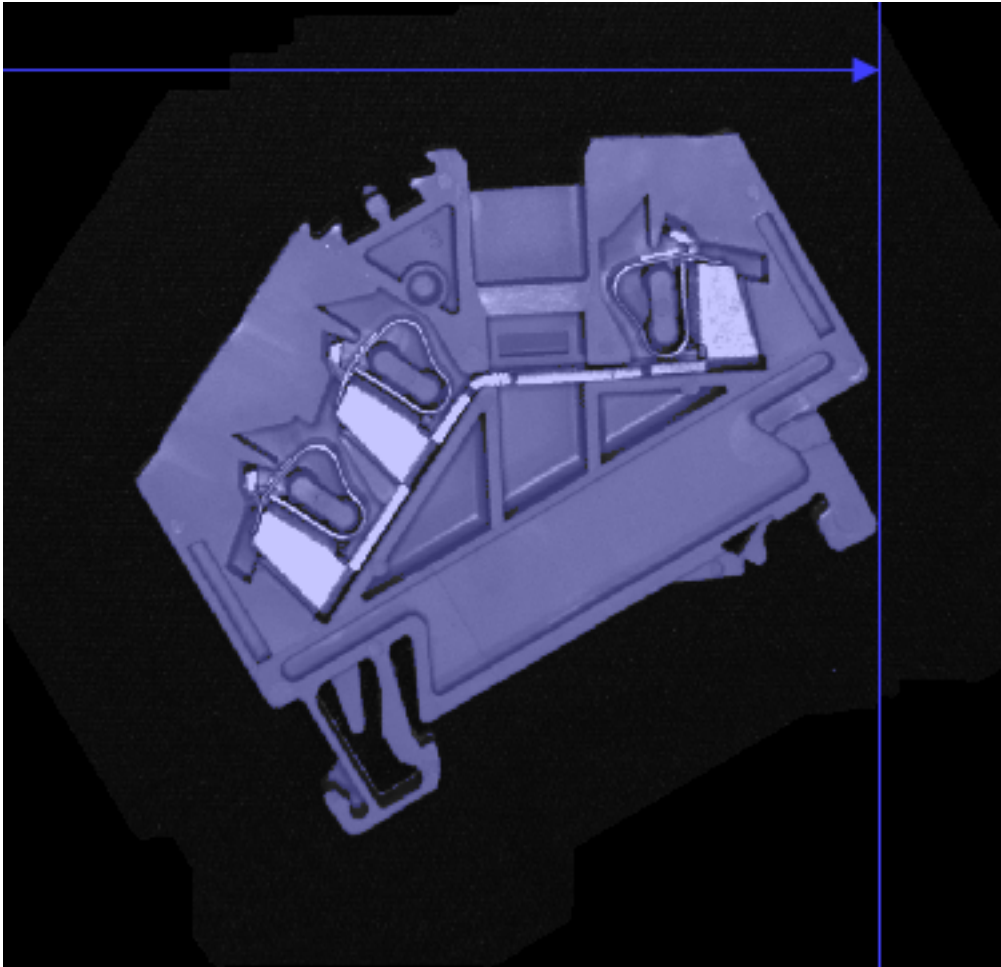

Abb. 12: Die maximale vertikale Korrdinate.

3.4.7 Linke Seite

Dies berechnet die minimale x-Koordinate (einschließlich) der Region.

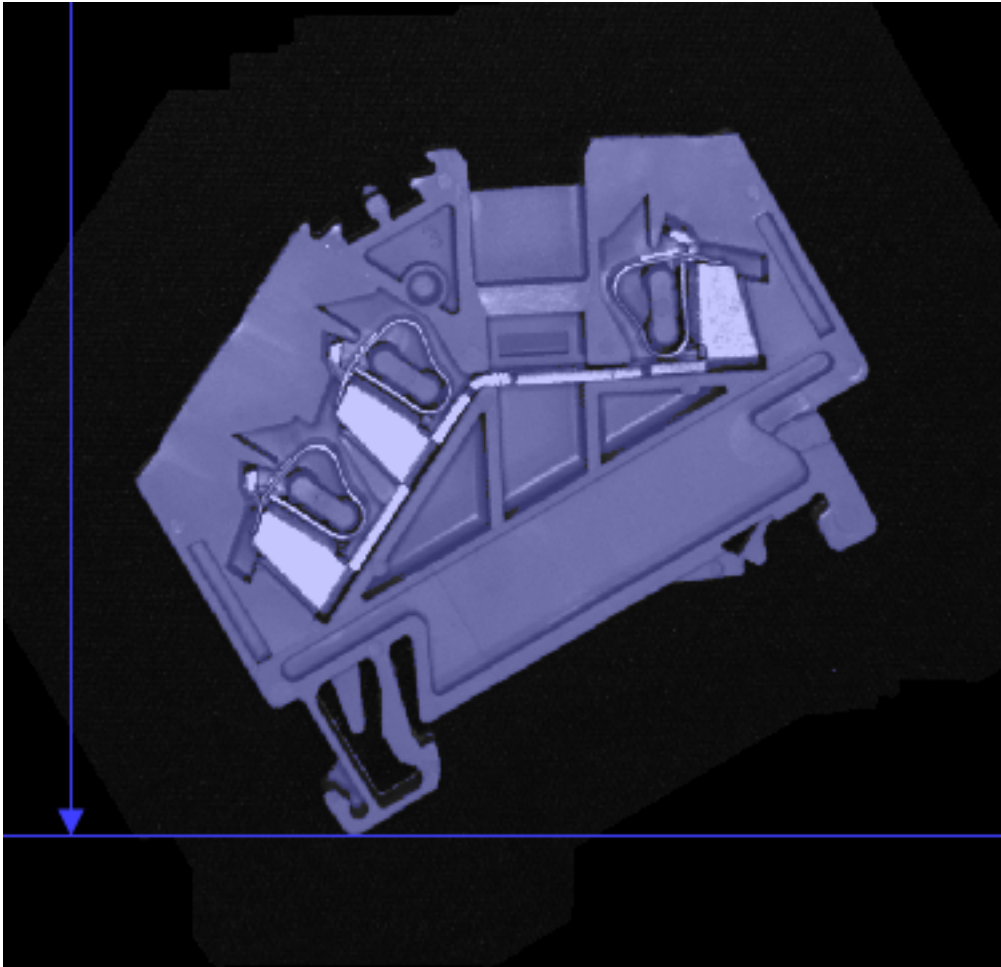

Abb. 13: Die minimale horizontale Korrdinate.

3.4.8 Geometrische Mitte

Berechnet die Mitte des umschließenden Rechtecks.

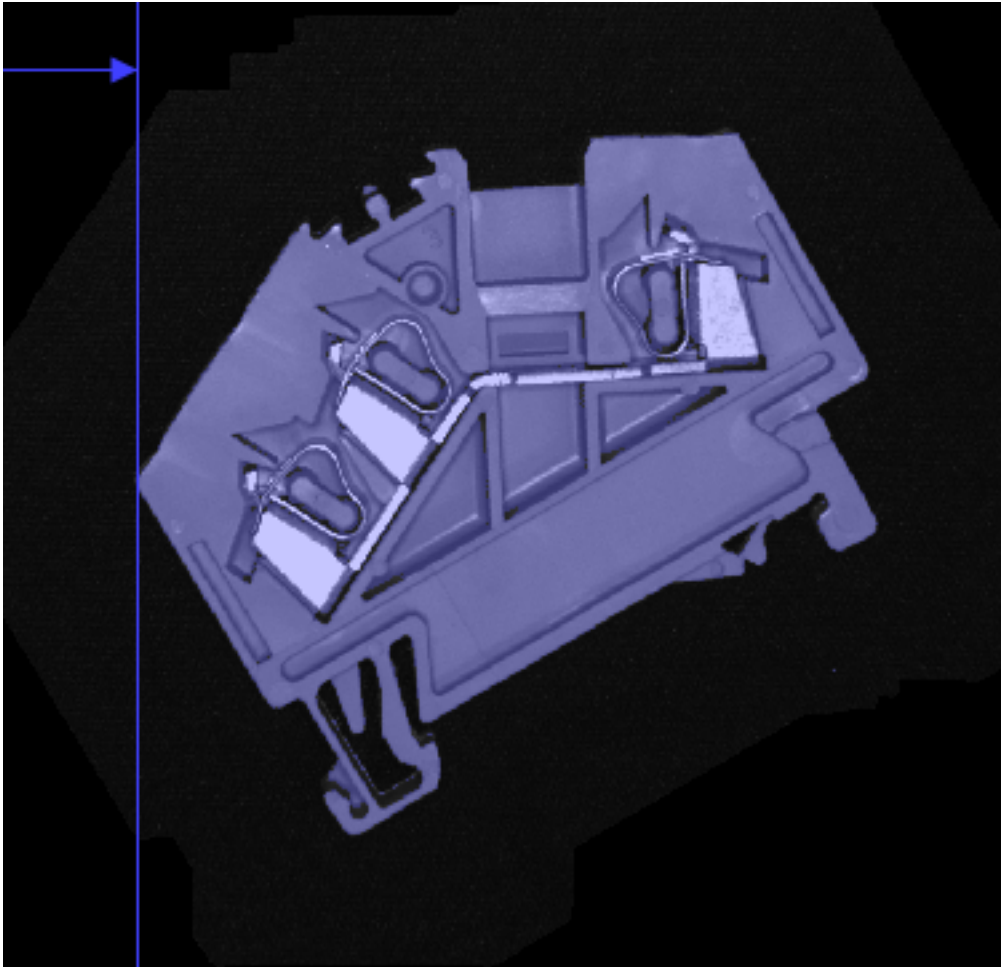

Abb. 14: Die geometrische Mitte.

3.4.9 Höhe

Dadurch wird die achsparallele Höhe des Bereichs berechnet.

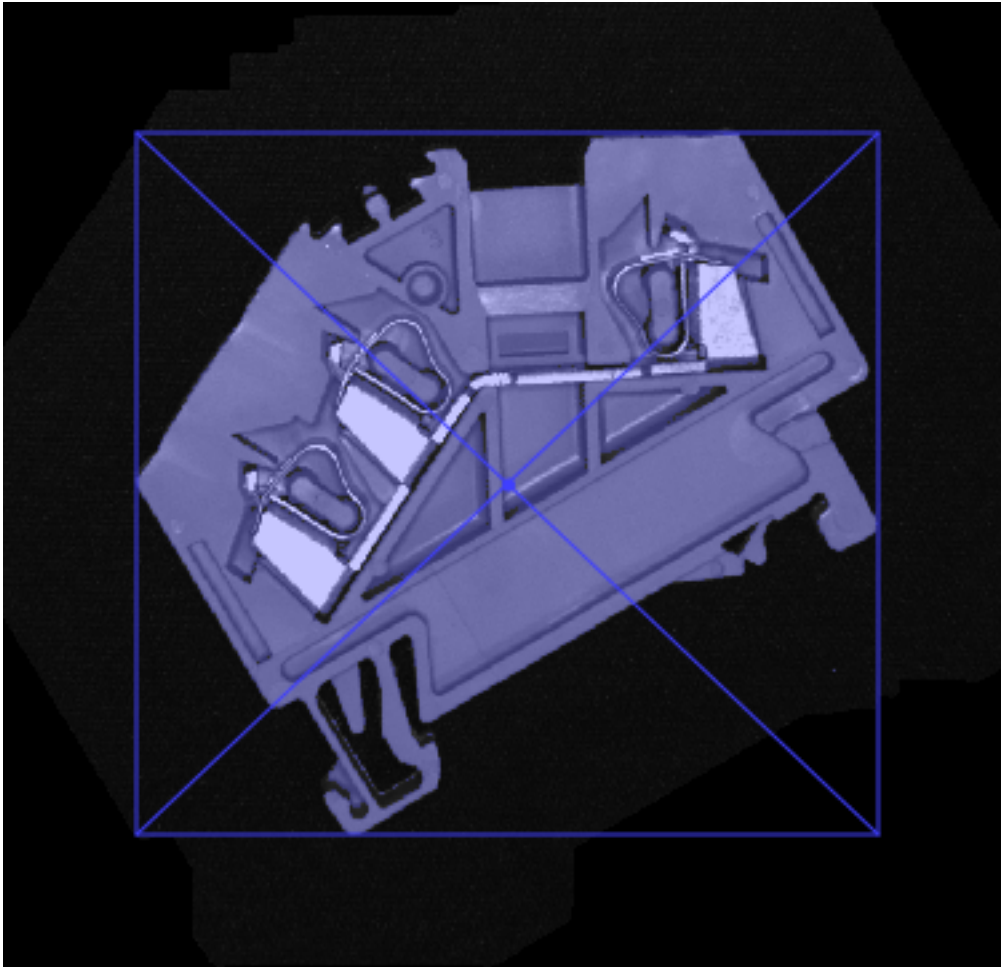

Abb. 15: Die Höhe eines Objekts.

3.4.10 Breite

Dadurch wird die achsparallele Breite des Bereichs berechnet.

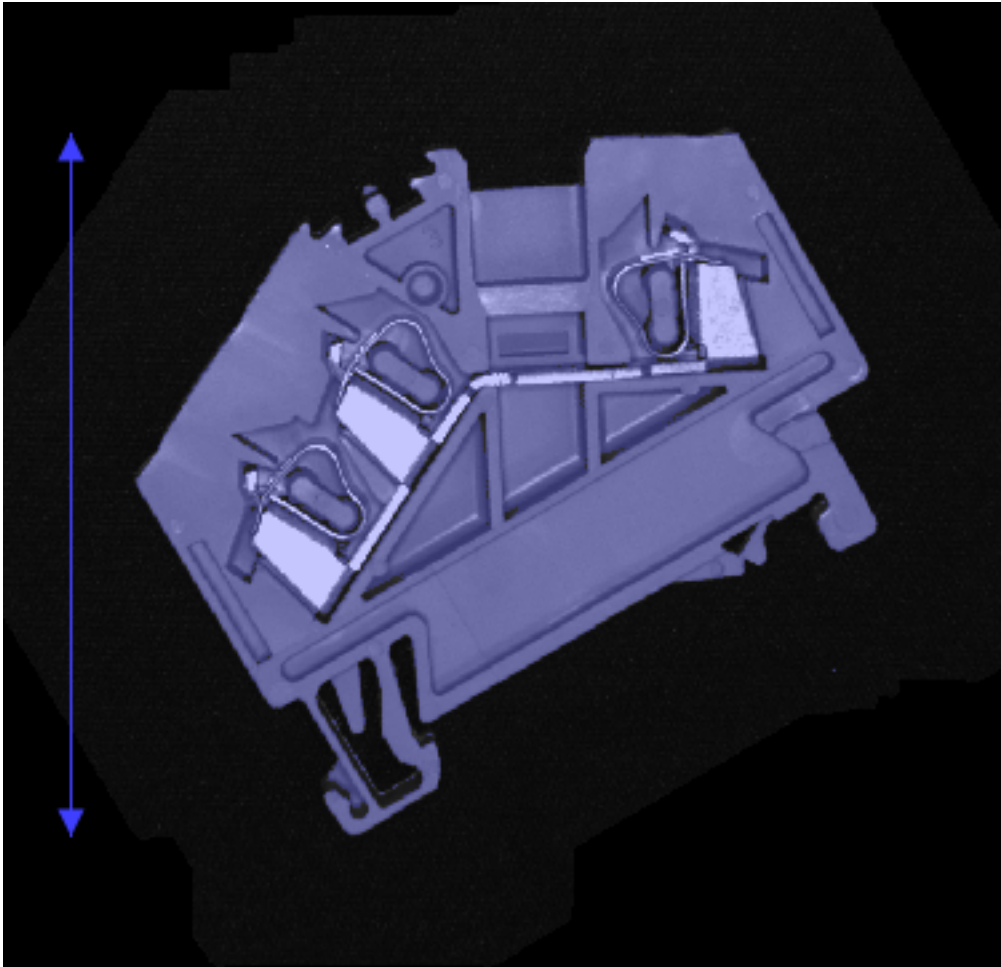

Abb. 16: Die Breite eines Objekts.

3.4.11 Umfang

Der Umfang einer Region gibt die Länge des Objektumrisses an.

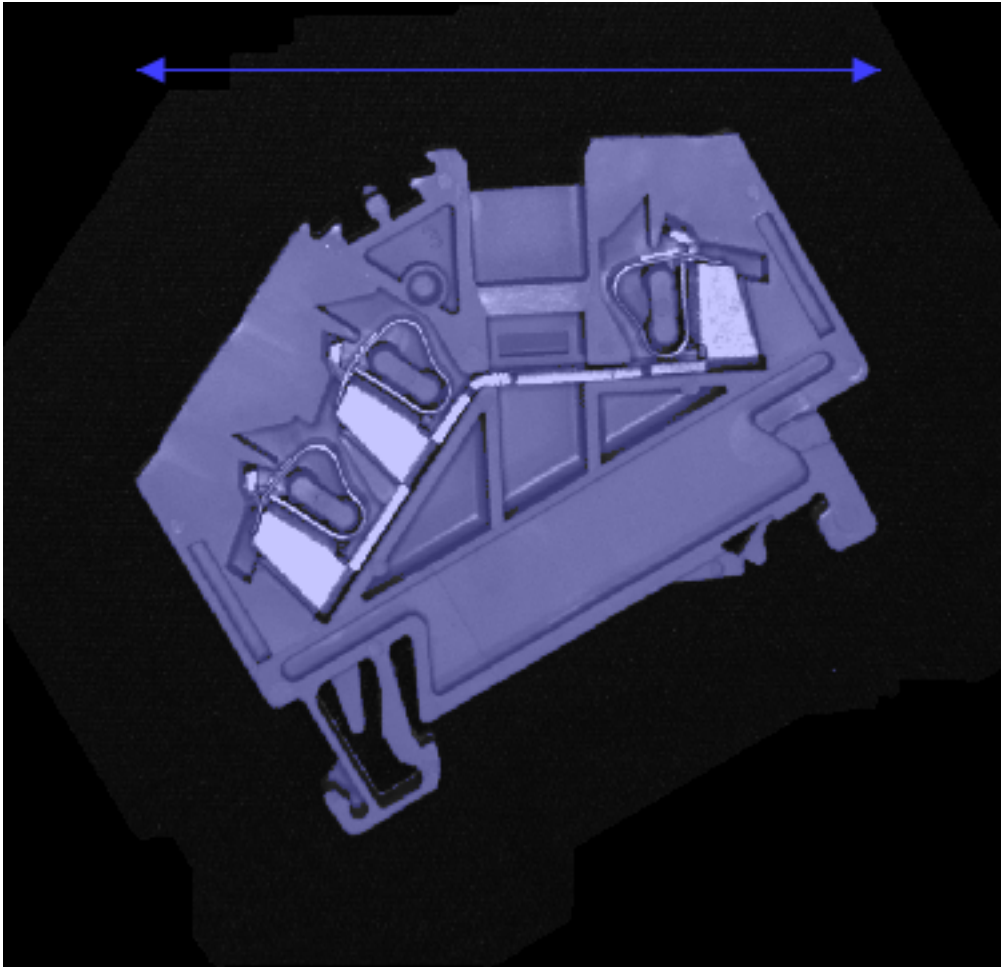

Abb. 17: Der Umfang eines Objekts.

Bei manchen Objekten, je nach Rauschen in der Bildaufnahme, kann sich ein hoher Umfang ergeben, wenn die Umrißlinie zerklüftet ist. Mit dem Parameter **Toleranz** kann dieser Umriß entsprechend geglättet werden, sodass sich ein realistischerer Umfang ergibt.

3.4.12 Fläche der Löcher

Berechnet die Gesamtfläche der Löcher in der Region.

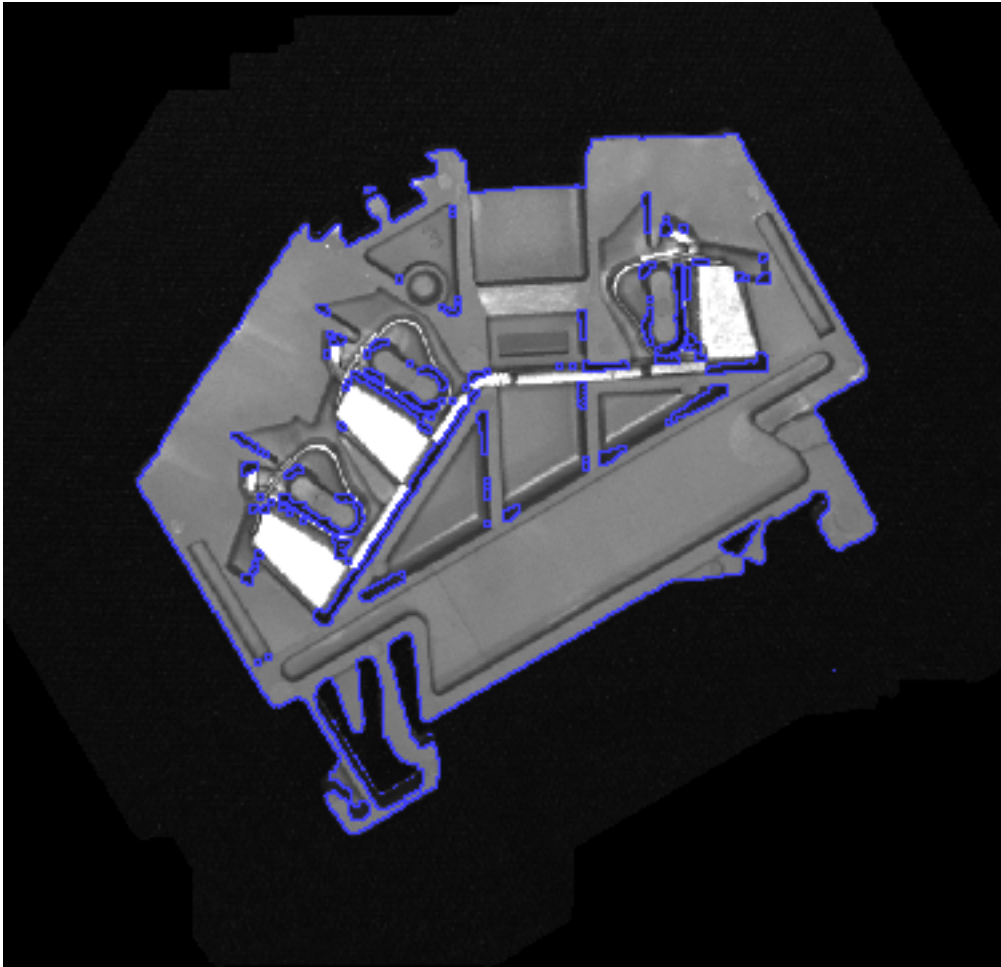

Abb. 18: Die Fläche der Löcher in einem Objekt.

3.4.13 Konvexe Fläche

Berechnet die Fläche, die von der konvexen Hülle eingeschlossen wird.

Die konvexe Fläche ist immer gleich groß oder größer als die Fläche der ursprünglichen Region.

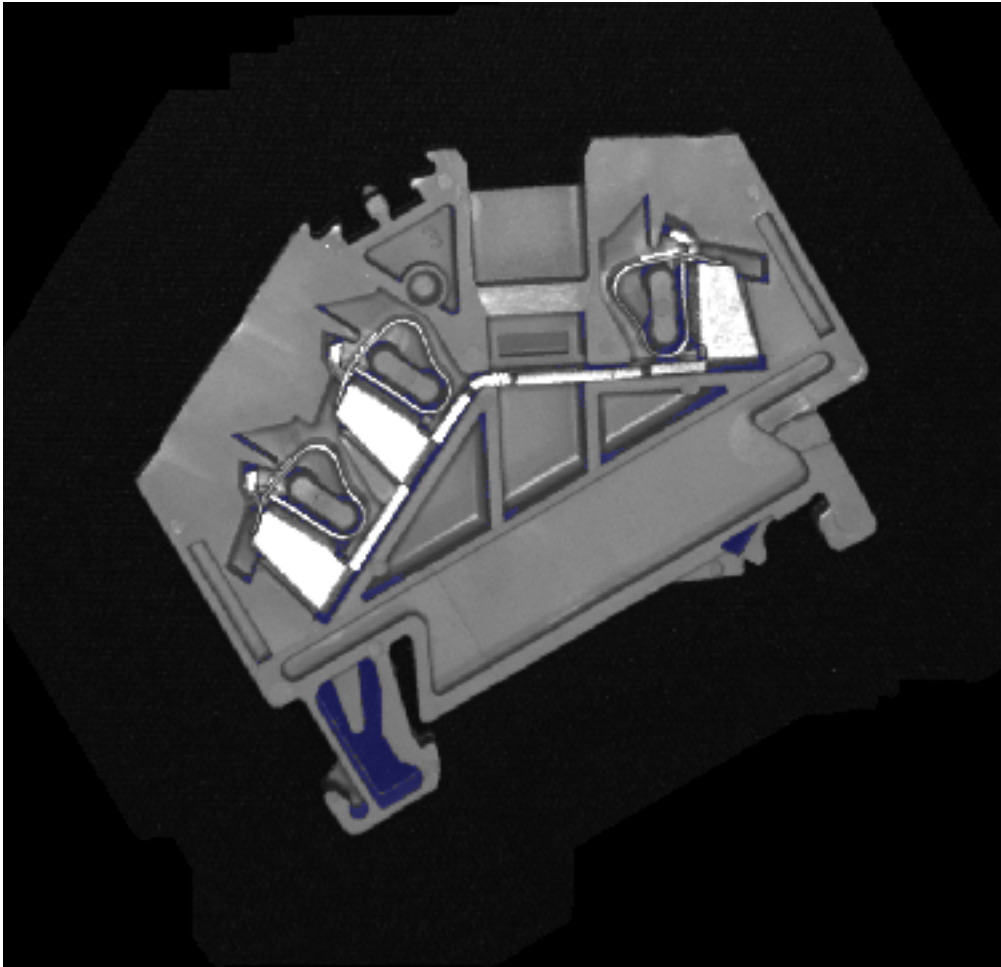

Abb. 19: Die konvexe Fläche eines Objekts.

3.4.14 Konvexer Umfang

Dadurch wird der Umfang des konvexen Hüllenpolygons berechnet.

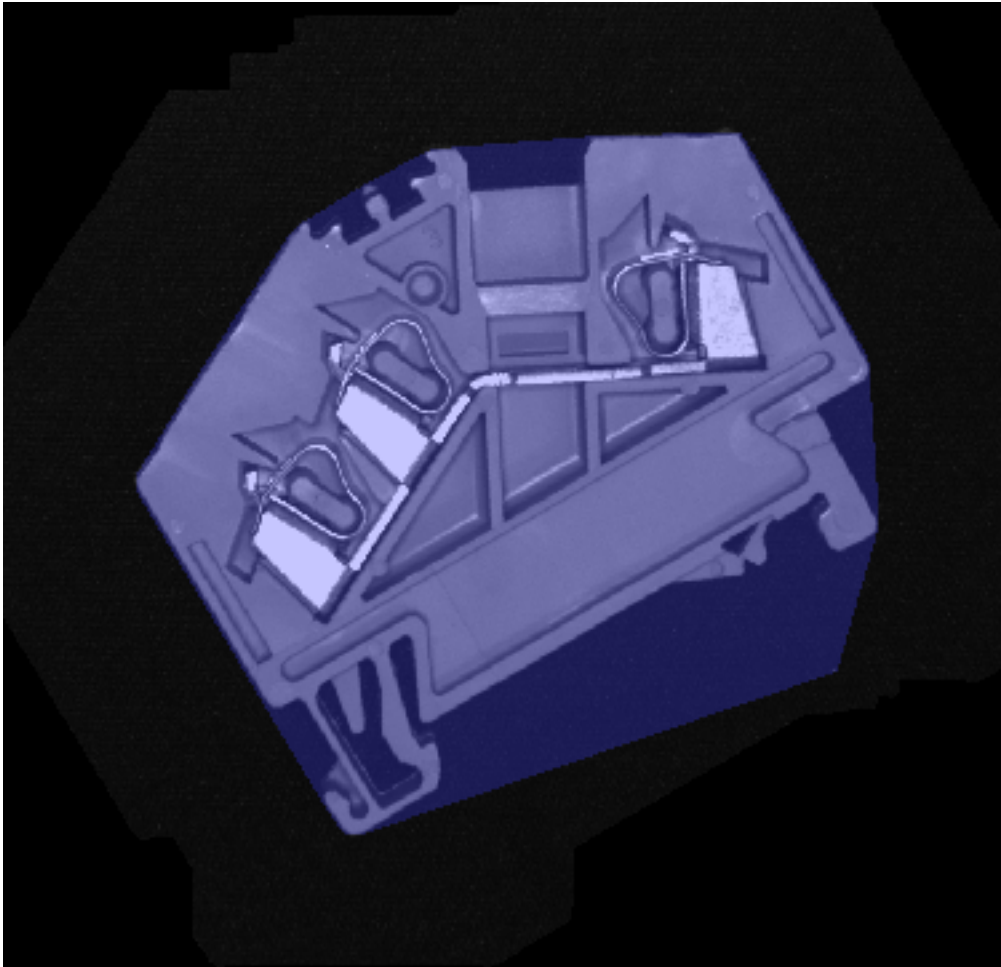

Abb. 20: Der konvexe Umfang eines Objekts.

3.4.15 Faserlänge

Dies berechnet eine Näherung einer Faserlänge. Diese Messung gilt nur für längliche Objekte. Die Faserlänge wird angenähert als der halbe Umfang.

Bei manchen Objekten, je nach Rauschen in der Bildaufnahme, kann sich ein hoher Umfang ergeben, wenn die Umrißlinie zerklüftet ist. Mit dem Parameter **Toleranz** kann dieser Umriß entsprechend geglättet werden, sodass sich ein realistischerer Umfang ergibt.

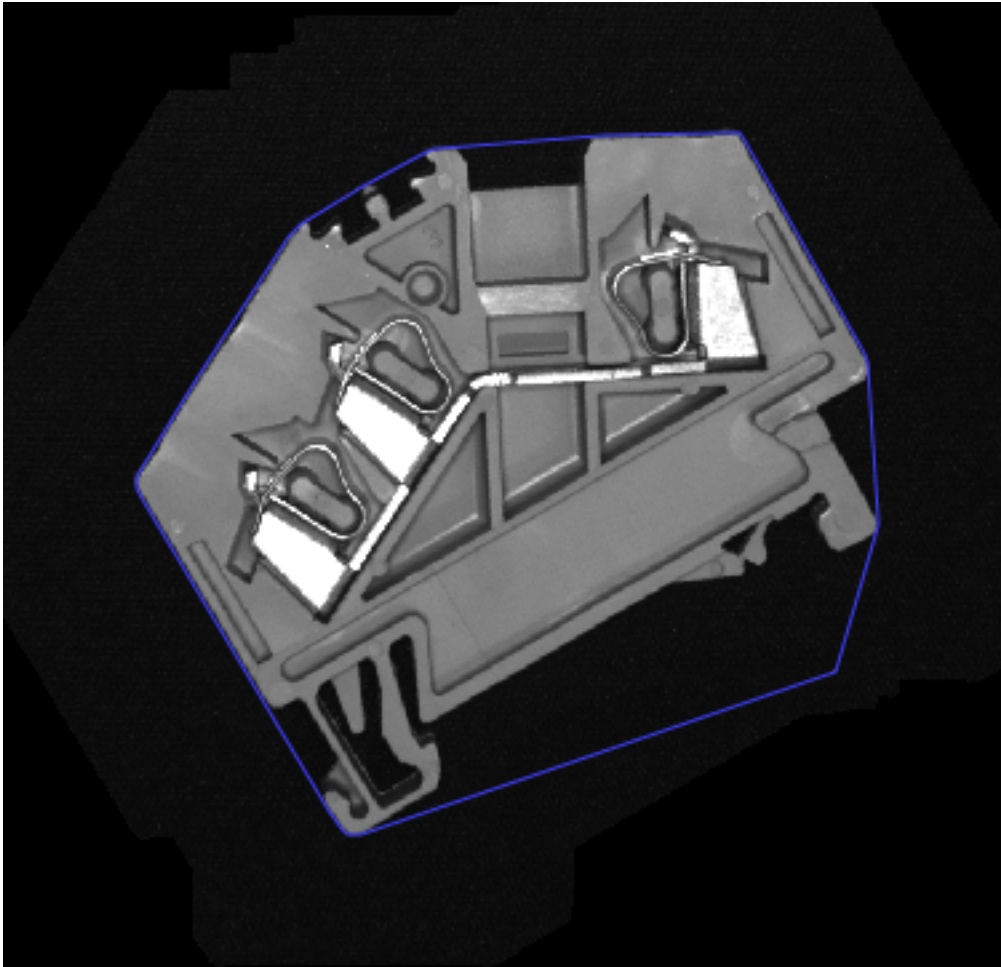
3.4.16 Faserbreite

Dies berechnet eine Näherung einer Faserbreite. Die Faserbreite ist angenähert als das Doppelte des Maximalwerts der Abstandstransformation.

3.4.17 Seitenverhältnis

Dies berechnet das Verhältnis von Breite zu Höhe nach der folgenden Formel:

$$c = \frac{w}{h}$$

wobei w die Breite und h die Höhe ist.

3.4.18 Zirkularität

Hier wird die Kreisförmigkeit der Region berechnet. Die Zirkularität ist definiert als der Quotient aus dem Umfang eines Kreises mit der gleichen Fläche wie das Objekt und dem Umfang des Objekts. Die Kreisförmigkeit c wird nach der folgenden Formel berechnet:

$$c = \frac{2\sqrt{a\pi}}{p}$$

wobei a die Fläche und p der Umfang ist.

3.4.19 Kompaktheit

Hier wird die Kompaktheit der Region berechnet.

Die Kompaktheit c wird nach der folgenden Formel berechnet:

$$c = \frac{p^2}{4\pi a}$$

wobei a die Fläche und p der Umfang ist.

3.4.20 Konvexität

Dies berechnet die Konvexität der Region.

Die Konvexität c errechnet sich nach dieser Formel:

$$c = \frac{a}{a_c}$$

wobei a die Fläche und a_c die konvexe Fläche ist.

Die Konvexität ist 1 für einen Bereich, der bereits konvex ist. Aie ist kleiner als 1 für nicht konvexe Bereiche. Die Konvexität ist skaleninvariant.

3.4.21 Anzahl der Löcher

Dadurch wird die Anzahl der Löcher der Region berechnet.

3.4.22 Perforation

Dadurch wird die Perforation der Region berechnet.

Die Perforation p errechnet sich nach dieser Formel:

$$p = \frac{a_h}{a}$$

wobei a die Fläche und a_h die Fläche der Löcher ist.

Die Perforation ist Null für einen Bereich, der keine Löcher hat, und nimmt zu je mehr Löcher die Region hat. Die Perforation ist maßstabsinvariant.

3.4.23 Rauheit

Dies berechnet die Rauheit der Region. Die Rauheit ist definiert als der Quotient aus der Umfang des Objekts und der Umfang der konvexen Hülle. Die Rauheit ist berechnet nach folgender Formel:

$$r = \frac{p}{p_c}$$

wobei p der Umfang und p_c der Umfang der konvexen Hülle ist.

3.4.24 Rundheit

Dies berechnet die Rundheit der Region. Die Rundheit ist als Quotient von definiert die Fläche des Objekts und die Fläche des minimalen Begrenzungskreises. Die Rundheit ist berechnet nach folgender Formel:

$$r = \frac{a}{a_c}$$

wobei a die Fläche und a_c die Fläche des minimalen Begrenzungskreises ist.

3.4.25 Sphärizität

Dadurch wird die Sphärizität der Region berechnet. Die Sphärizität ist definiert als der Quotient von der Durchmesser eines Kreises mit der gleichen Fläche wie das Objekt und der maximale Feret-Durchmesser des Objekts. Die Sphärizität wird nach folgender Formel berechnet:

$$s = \frac{2 * \sqrt{\frac{a}{\pi}}}{f_{max}}$$

wobei a die Fläche und f_{max} der maximale Feret-Durchmesser ist.

3.5 Strichcode-Dekodierung

Der Strichcode Dekoder unterstützt die wichtigen linearen und zwei-dimensionalen Symbologien.

Folgende Symbologien werden unterstützt:

3.5.1 Linear

Code 39 Code 93 Code 128 Codabar GS1 Databar RSS 14 GS1 Databar RSS 14 Stacked GS1 Databar RSS Limited GS1 Databar RSS Expanded GS1 Databar RSS Expanded Stacked Pharmacode UPC A UPC E EAN 8 EAN 13 Code 2of5 Interleaved Code 2of5 Matrix Code 2of5 Straight Code 2of5 HongKong Code 2of5 NEC Code 2of5 IATA

3.5.2 Zwei-dimensional

Aztec Data Matrix Dotcode PDF 417 PDF 417 Micro QR 2005 QR 2005 Micro QR Model 1

3.5.3 Dekoder Merkmale

Der Dekoder wird in drei verschiedenen Werkzeugen verwendet: **Barcode Lokalisieren**, **Barcode Erkennen** und **Barcodes Zählen**. Die drei Werkzeuge sind in großen Teilen ähnlich, unterscheiden sich aber im Detail:

Barcode Lokalisieren kann einen Code einer einzelnen Symbologie detektieren und liefert sein Lage zum Zweck der Nachführung nachgelagerter Werkzeuge. Alle Parameter der Symbologie können detailliert eingestellt werden.

Barcode Erkennen kann einen Code einer einzelnen Symbologie detektieren. Alle Parameter der Symbologie können detailliert eingestellt werden.

Barcode Zählen kann mehrere Codes verschiedener Symbologien detektieren. Dabei sind nicht alle Parameter detailliert einstellbar, sondern es werden Standard-Werte verwendet.

Der Dekoder kann die folgenden Merkmale berechnen:

Code

Der im Strichcode kodierte Inhalt.

Symbologie

Die für den jeweiligen Code verwendete Symbologie.

Mitte (px)

Der Mittelpunkt des dekodierten Codes in Pixel-Koordinaten.

Im Logik-Werkzeug werden die Koordinaten einzeln als **MitteX (px)** bzw. **MitteY (px)** angesprochen.

Mitte (mm)

Der Mittelpunkt des dekodierten Codes in mm. Dieser Wert ist nur verfügbar, wenn eine Kalibrierung durchgeführt und angewandt wurde.

Im Logik-Werkzeug werden die Koordinaten einzeln als **MitteX (px)** bzw. **MitteY (px)** angesprochen.

Winkel

Der Winkel des Codes in Bezug auf die Lage der ROI.

Größe

Die Breite und Höhe des Codes in Pixeln.

Im Logik-Werkzeug werden die Größen einzeln als **Breite** und **Höhe** angesprochen.

Zellengröße

Die Zellenanzahl in horizontaler und vertikaler Richtung (nur für 2D Symbologien).

Im Logik-Werkzeug werden die Größen einzeln als **ZellenBreite** und **ZellenHöhe** angesprochen.

Pixel pro Modul

Die Anzahl der Pixel pro Modul (nur für 2D Symbologien).

Quality (UEC)

Ein Qualitätsmaß auf Basis der ungenutzten Bits für Fehlerkorrektur (nur für 2D Symbologien).

3.5.4 Direkt-markierte Codes

Der Dekoder kann einfache direkt-markierte Codes dekodieren. Für besonders schwierige Markierungen gibt es ein optionales ID-Pro Modul mit zusätzlichen Dekodier-Optionen.

Die DPM Einstellungen haben nur bei Data Matrix und bei QR Codes eine Auswirkung.

3.5.5 Verifikation

Das optionale ID-Pro Modul ermöglicht auch die Verifizierung von Codes, angelehnt an die Normen ISO/IEC 15415 bzw. ISO/IEC TR29158.

Verifikation ist nur für Data Matrix und für QR Codes definiert.

Der Dekoder kann die folgenden Merkmale detektieren:

Bewertung	Beschreibung
Gesamtbewertung	Die Gesamtnote ist die schlechteste aller anderen Noten.
Achsen-Ungleichheit	Bewertet die ungleichmäßige Skalierung des Codes.
Kontrast	Bewertet den Unterschied zwischen den dunkelsten und hellsten Modulen.
Musterfehler	Beurteilt Fehler in L-Form, Taktmuster und Ruhezone.
Gitter-Ungleichheit	Bewertet die Abweichung vom Raster.
Modulation	Beurteilt lokale Kontrastabweichungen.
Referenz-Dekodierung	Der Referenz-Dekodierungsalgorithmus: 4 für Erfolg, andernfalls 0.
Reflexions-Abstand	Bewertet, wie gut jedes Element korrekt unterscheidbar ist.
Ungenutzte Fehlerkorrektur	Bewertet nicht verwendete Bits zur Fehlerkorrektur.

Die Grades sind ganze Zahlen von 0 (schlecht) bis 4 (gut). Alternativ werden auch Buchstaben zur Bezeichnung verwendet: A = 4, B = 3, C = 2, D = 1 und F = 0, entsprechend dem amerikanischen Notensystem.

4.1 Grafische Oberfläche

4.1.1 Ribbon

Der Ribbon zeigt die Kommandos zur Bedienung von **nVision-i**.

Abb. 1: Der nVision-i Ribbon

Auf der rechten Seite des Ribbon, unter dem **di-soric** Logo, sind drei Tasten und die Sprachauswahl.

Sprache

Sprache auswählen.

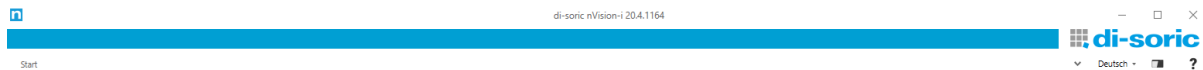

Theme

Umschalten des Themes zwischen Weiß, Hell und Dunkel.

Hilfe : F1

Anzeigen und Verbergen des Hilfe-Fensters.

Start

Wenn **nVision-i** mit einem Gerät verbunden ist und ein Job zum Editieren geöffnet ist, zeigt der **Home** Tab die verfügbaren Kommandos:

Abb. 2: Der Ribbon für einen CS-60

Die verfügbaren Kommandos sind unterschiedlich für verschiedene Produktlinien. Wenn ein Job auf einem **CS-60** editiert wird, sind alle Kommandos verfügbar. Wenn ein Job auf einem **ID-600** editiert wird, sind nur die Kommandos für Barcodes verfügbar.

Job Schließen

Zurück zur Startseite.

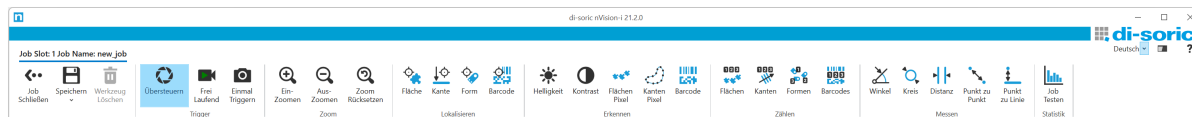
Job Speichern

Job dauerhaft speichern.

Bild Speichern : Strg-S

Bild speichern.

Werkzeug löschen : Del

Das gewählte Werkzeug entfernen.

Trigger ———

Übersteuern

Triggerung kontrollieren.

Freilaufend

Die Bildaufnahme kontinuierlich triggern.

Trigger Once

Die Bildaufnahme einmal triggern.

Zoom

 **Ein-Zoomen** : Num-Plus

In das Bild einzoomen.

 **Aus-Zoomen** : Num-Minus

Aus dem Bild auszoomen.

 **Reset Zoom**

Zoomfaktor zurücksetzen.

Lokalisieren

Auf einem **CS-60** sind alle Befehle in der Gruppe **Lokalisieren** verfügbar. Auf einem **ID-600** ist nur das Tool **Barcode Lokalisieren** verfügbar.

 **Fläche**

Das Fläche Lokalisieren Werkzeug einfügen.

 **Kante**

Das Kante Lokalisieren Werkzeug einfügen.

 **Form**

Das Form Lokalisieren Werkzeug einfügen.

 **Barcode**

Das Barcode Lokalisieren Werkzeug einfügen.

Erkennen

Auf einem **CS-60** sind alle Befehle in der Gruppe **Erkennen** verfügbar. Auf einem **ID-600** ist nur das Tool **Barcode Erkennen** verfügbar.

 **Helligkeit**

Das Helligkeit Erkennen Werkzeug einfügen.

 **Kontrast**

Das Kontrast Erkennen Werkzeug einfügen.

 **Flächen Pixel**

Das Flächenpixel Erkennen Werkzeug einfügen.

Kanten Pixel

Das Kantenpixel Erkennen Werkzeug einfügen.

Barcode

Das Barcode Erkennen Werkzeug einfügen.

Zählen

Auf einem **CS-60** sind alle Befehle in der Gruppe **Zählen** verfügbar. Auf einem **ID-600** ist nur das Tool **Barcodes Zählen** verfügbar.

Flächen

Das Flächen Zählen Werkzeug einfügen.

Kanten

Das Kanten Zählen Werkzeug einfügen.

Formen

Das Formen Zählen Werkzeug einfügen.

Barcodes

Das Barcodes Zählen Werkzeug einfügen.

Messen

Die Kommandos in der Gruppe **Messen** sind nur auf einem **CS-60** verfügbar.

Winkel

Das Winkel Messen Werkzeug einfügen.

Kreis

Das Kreis Messen Werkzeug einfügen.

Distanz

Das Distanz Messen Werkzeug einfügen.

Punkt zu Punkt

Das Punkt zu Punkt Messen Werkzeug einfügen.

Punkt zu Linie

Das Punkt zu Linie Messen Werkzeug einfügen.

Statistik

Provides statistics about a job.

4.1.2 Statuzeile

Die Statuszeile zeigt Informationen über den Sensor und einen Job.

Abb. 3: Die Statuszeile

Auf der linken Seite der Statuszeile werden die IP Adresse und der Name des Sensors, sowie der Name und der Slot des Jobs angezeigt.

In der Mitte der Statuszeile wird die Position des Mauszeigers in Pixeln und der Pixelwert unter dem Mauszeiger sowie seine Graustufe angezeigt.

Mit dem Schieberegler auf der rechten Seite der Statuszeile kann die Applikation gezoomt werden. Zoomen Sie auf 50 %, um mehr zu sehen. Für die Nutzung von nVision-i auf Touch Geräten können Sie bis auf 200 % zoomen.

4.1.3 Job Testen

Abb. 4: Das Icon des Kommandos **Job Testen**.

Mit Kommando **Job Testen** kann die Ausführungszeit auf dem Sensor gemessen werden. Die Ausführungszeit bei verbundenem nVision-i ist aufgrund des Kommunikations-Overheads immer etwas höher als bei einem freilaufenden Sensor.

Einstellungen

Job Testen

Abb. 5: Die Einstellungen des Kommandos **Job Testen**.

Der **(Neu) starten** Button startet die Datensammlung für die rechts angezeigte Statistik. So lange diese aktiv ist, wird jedes geprüfte Bild in die Statistik aufgenommen und angezeigt.

Als Standardeinstellung ist die Option **Frei Laufend** aktiviert. In diesem Zustand werden die eingestellten Trigger ignoriert und eine neue Bildaufnahme wird automatisch gestartet nachdem ein Bild ausgewertet wurde. Wird diese Option deaktiviert wird der Job mit den gegebenen Triggereinstellungen getestet. Je nach Einstellung erfolgt eine neue Auswertung in diesem Fall nach Eingang eines digitalen oder PROFINET Triggers.

Statistik

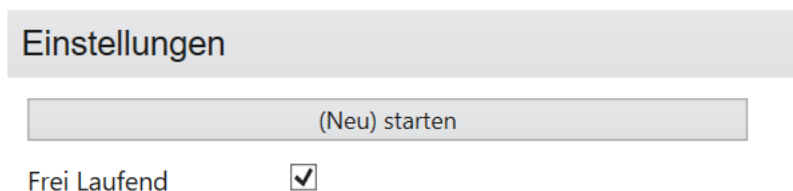

Abb. 6: Die Statistik des Kommandos **Job Testen** Werkzeugs.

Auf der rechten Seite wird die aktuelle Statistik angezeigt.

In der ersten Zeile wird die Anzahl bisher ausgewerteter Bilder angezeigt, als auch die Information wie viele davon bei der Auswertung bestanden bzw. nicht bestanden haben.

In der zweiten Zeile wird die durchschnittliche als auch langsamste Zeit ausgegeben, die für die Inspektion der bisher geprüften Bilder aufgewendet wurde. Die **Zyklus**-Zeit gibt dabei die absolute Dauer in Millisekunden an. Die **Rate** gibt hingegen an, wie viele Inspektionen pro Sekunde ausgeführt werden können.

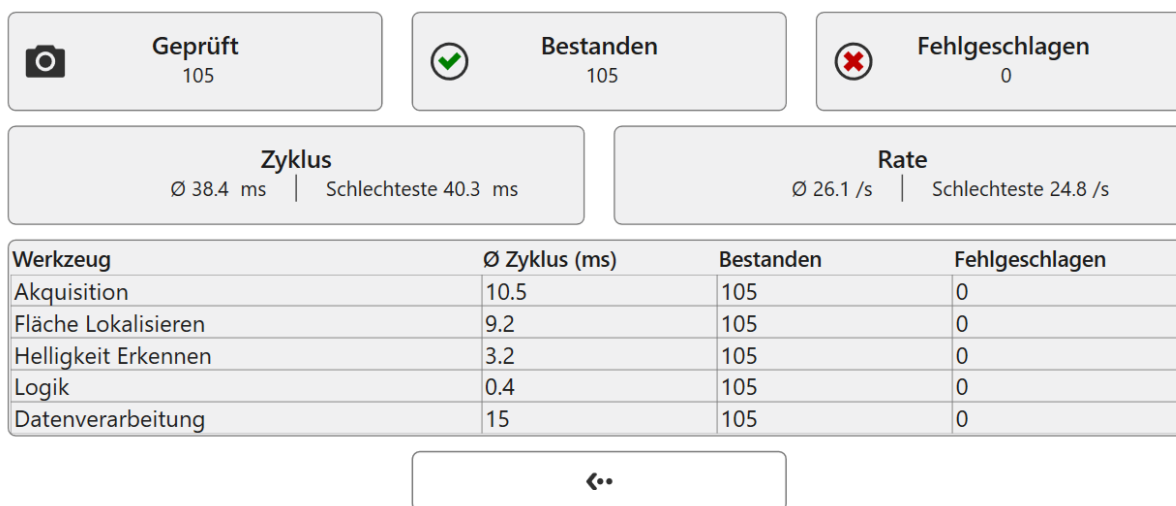
In der dritten Spalte werden die aktuell aktiven Werkzeuge separat aufgelistet. Hier wird pro Werkzeug eine durchschnittliche Zykluszeit als auch die absolute Anzahl an bestandenen, bzw. nicht bestandenen Inspektionen gelistet.

Mit dem Button in der vierten Spalte kann das **Job Testen** Werkzeug geschlossen werden. Die gesammelte Statistik wird nach dem Schließen zurückgesetzt und kann nicht erneut angezeigt werden.

4.2 Korrektur-Werkzeuge

4.2.1 Schattierung

Die Shading Korrektur kompensiert den Helligkeitsabfall in einem aufgenommenen Bild zum Rand hin (auch Vignettierung genannt). Die Abschattung zum Rand hin ist ein optischer Effekt, der mit den verwendeten Objektiven variiert, und auch durch die Beleuchtung hervorgerufen bzw. verstärkt wird. Eine Voraussetzung für eine optimale Shading Korrektur ist die orthogonale Betrachtung einer Szene (die Kamera muss unter einem rechten Winkel auf die Szene blicken).

Abb. 7: Schattierung durch Randabschattung.

Die Kalibrierung sollte bei jedem Objektivwechsel bzw. bei einem Wechsel der Beleuchtung neu durchgeführt werden.

Für die Kalibrierung sollte ein möglichst gleichförmig helles Bild aufgenommen, wobei darauf zu achten ist, dass die Intensitäten weder zu dunkel noch zu hell sind. Das kann mit der

Histogrammdarstellung bzw. mit den Funktionen **Unterbelichtung hervorheben** und **Überbelichtung hervorheben** aus dem Bereich **Visualisierung** erfolgen.

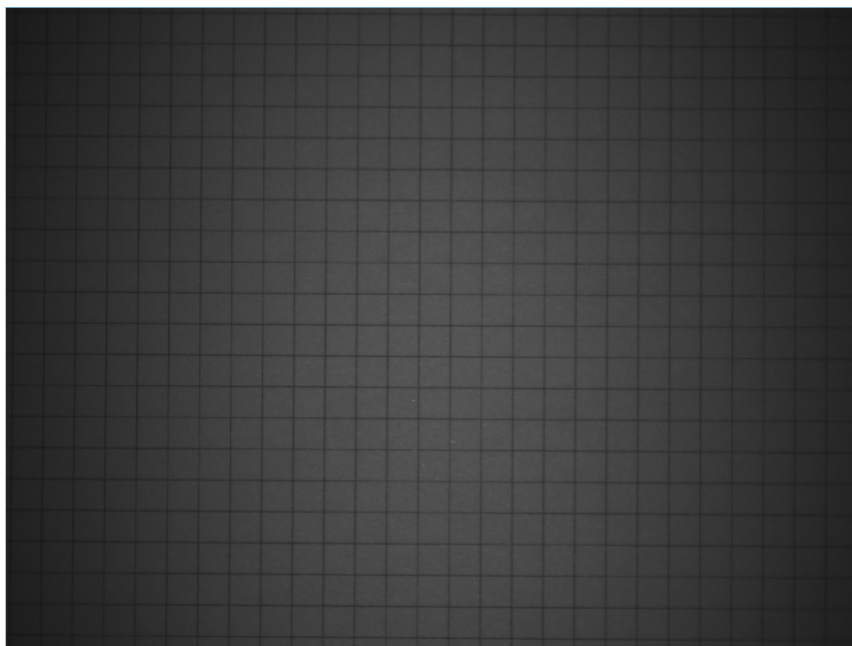
Wenn das Korrekturbild sowie die Parameter zur Belichtung und Beleuchtung korrekt eingestellt sind, kann mit der Taste **Korrigieren** die Korrektur berechnet werden.

Abb. 8: Korrigierte Randabschattung.

Nach der erfolgten Berechnung kann die Korrektur mit **Korrektur speichern** gespeichert werden, damit sie in Jobs angewandt werden kann, bzw. durch die Taste **Reset** wieder gelöscht werden.

Parameter

Das Histogramm zeigt die Grauwertverteilung der erfassten Bilder an.

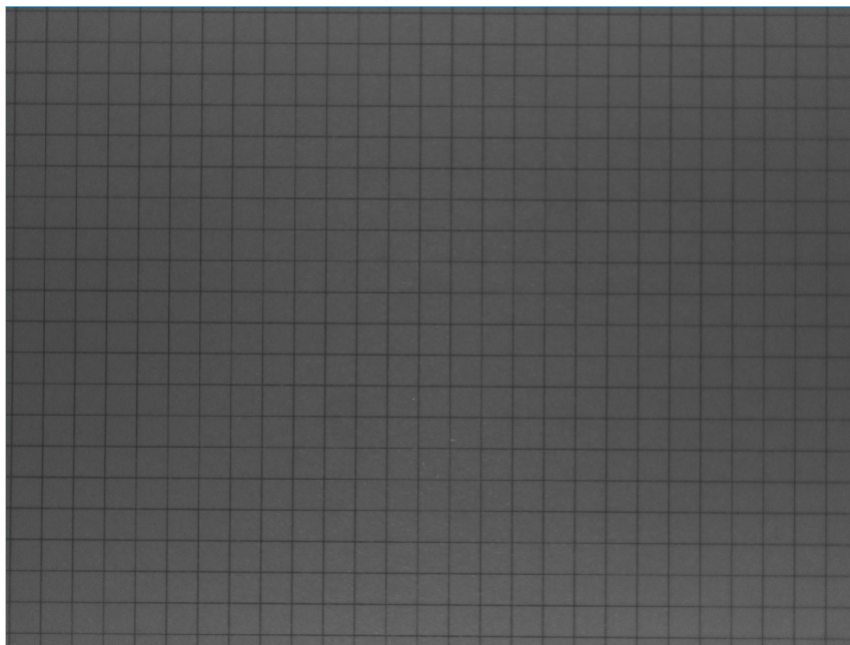
Belichtungszeit steuert die Belichtungsdauer eines einzelnen Bilds, beginnend bei 25 μs und bis zu 2000 μs . Bei deaktiviertem internen Blitz (unter **Blitzeinstellungen, Intern**) kann die **Belichtungszeit** bis zu einem Maximum von 500000 μs gewählt werden. Die Belichtungszeit beeinflusst die Helligkeit des aufgenommenen Bildes.

Verstärkung steuert die Verstärkung zwischen 1 (keine Verstärkung) und 16. Die Verstärkung wirkt linear auf die Helligkeit, d.h. ein mit der Verstärkung 2 aufgenommenes Bild hat doppelt so hohe Intensitätswerte, wie ein ohne Verstärkung aufgenommenes Bild.

Blitzeinstellungen

Der **CS-60/ID-600** Vision Sensor verfügt über eine integrierte Beleuchtung. Wenn **Intern** auf **An** eingestellt ist, beleuchten vier Hochleistungs-LED die Szene. Die Beleuchtung wird mit der Bildaufnahme synchronisiert. Wenn **Intern** auf **Aus** eingestellt ist, sind die eingebauten LEDs aus und beleuchten die Szene nicht, beispielsweise wenn externe Beleuchtung verwendet wird. Die **Farbe** kann auf **Weiß** oder **Rot** eingestellt werden, um die jeweilige LED-Farbe zu verwenden.

Zusätzlich zum internen Blitz kann unter **Extern** auch ein digitaler Ausgang ausgewählt werden um eine externe Beleuchtung anzusteuern. Zur Auswahl stehen alle Digitalen Ausgänge, welche im **Logik** Werkzeug unter **Digitale Ausgänge** nicht verwendet werden (deren Eingang **Wert** nicht verbunden sind). Umgekehrt können Digitale Ausgänge, welche als externer Blitz gewählt wurden, im **Logik** Werkzeug nicht länger verwendet werden.

Einstellungen

Mit **Glättung** kann eine Bildglättung zwischen **Scharf** und **Unscharf** gewählt werden, als Vorverarbeitungsschritt für die Berechnung der Shading Korrektur.

Visualisierung

Korrigiertes Bild zeigt ein in der Helligkeit korrigiertes Bild an.

Original Bild zeigt das ursprüngliche, nicht korrigierte Bild an.

Überbelichtung hervorheben zeigt überbelichtete Bildteile in gelber Farbe an.

Unterbelichtung hervorheben zeigt unterbelichtete Bildteile in blauer Farbe an.

4.2.2 Verzerrungs-Korrektur

Die Verzeichnungs-Korrektur kompensiert optische Verzerrungen, die durch verschiedene Objektive in verschiedenem Grad zum Rand hin verstärkt vorkommen. Eine Voraussetzung für eine optimale Verzerrungs-Korrektur ist die orthogonale Betrachtung einer Szene (die Kamera muss unter einem rechten Winkel auf die Szene blicken). Ein zweiter Effekt der Verzerrungs-Korrektur ist die Bestimmung der intrinsischen und extrinsischen Kamera-Parameter, insoweit sie für eine kalibrierte Messung einer orthogonalen Messebene nötig sind.

Die Kalibrierung muss bei jedem Objektivwechsel bzw. bei einem Wechsel der Mess-Ebene neu durchgeführt werden.

Für die Kalibrierung muss ein Bild eines punktförmigen Kalbrier-Targets möglichst bildfeldfüllend aufgenommen werden, und die Punktabstände eingegeben werden. Solche Targets sind käuflich zu erwerben, bzw. sie können für weniger genaue Anforderungen auch selbst mit einem Drucker ausgedruckt werden. Im Verzeichnis **Docs** der nVision-i Installation liegt eine PDF Datei zum Ausdrucken für verschiedene Bildfeldgrößen.

Abb. 9: Eine Vorlage für die Verzeichnungs-Korrektur und die geometrische Kalibrierung.

Das Kalibrierungs-Target muss in der Messebene angebracht werden (nur in dieser Mess-Ebene sind die Messwerte gültig). Bei den verwendeten endozentrischen Objektiven werden weiter entfernte Bildteile kleiner und näher liegende Bildteile größer abgebildet, d.h. die auch die Meßwerte werden entsprechend kleiner bzw. größer. Richtige Meßwerte werden nur in der Messebene ermittelt.

Parameter

Das Histogramm zeigt die Grauwertverteilung der erfassten Bilder an.

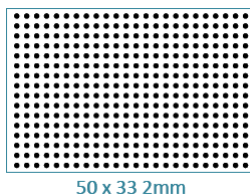
Belichtungszeit steuert die Belichtungsdauer eines einzelnen Bilds, beginnend bei 25 µs und bis zu 2000 µs. Bei deaktiviertem internen Blitz (unter **Blitzeinstellungen, Intern**) kann die **Belichtungszeit** bis zu einem Maximum von 500000 µs gewählt werden. Die Belichtungszeit beeinflusst die Helligkeit des aufgenommenen Bildes.

Verstärkung steuert die Verstärkung zwischen 1 (keine Verstärkung) und 16. Die Verstärkung wirkt linear auf die Helligkeit, d.h. ein mit der Verstärkung 2 aufgenommenes Bild hat doppelt so hohe Intensitätswerte, wie ein ohne Verstärkung aufgenommenes Bild.

Blitzeinstellungen

Der **CS-60/ID-600** Vision Sensor verfügt über eine integrierte Beleuchtung. Wenn **Intern** auf **An** eingestellt ist, beleuchten vier Hochleistungs-LED die Szene. Die Beleuchtung wird mit der Bildaufnahme synchronisiert. Wenn **Intern** auf **Aus** eingestellt ist, sind die eingebauten LEDs aus und beleuchten die Szene nicht, beispielsweise wenn externe Beleuchtung verwendet wird. Die **Farbe** kann auf **Weiß** oder **Rot** eingestellt werden, um die jeweilige LED-Farbe zu verwenden.

Zusätzlich zum internen Blitz kann unter **Extern** auch ein digitaler Ausgang ausgewählt werden um eine externe Beleuchtung anzusteuern. Zur Auswahl stehen alle Digitalen Ausgänge, welche im **Logik** Werkzeug unter **Digitale Ausgänge** nicht verwendet werden (deren Eingang **Wert** nicht verbunden sind). Umgekehrt können Digitale Ausgänge, welche als externer Blitz gewählt wurden, im **Logik** Werkzeug nicht länger verwendet werden.

Verzerrung

Der **Schwellenwert** für die Detektion des Kalibrations-Targets kann **automatisch** bestimmt oder über einen Schieberegler eingestellt werden. Ziel ist die optimale Bestimmung der Punkte des Kalibriertargets.

Abb. 10: Bild eines Targets für die geometrische Kalibrierung.

Der **Abstand** ist die Distanz zwischen zwei Punkten des Targets (von Mittelpunkt zu Mittelpunkt). Dieser Wert muss mit dem tatsächlichen Abstand der Punkte auf dem Target übereinstimmen, damit richtig kalibriert werden kann.

Die Region im Bild sollte dazu verwendet werden, die relevanten Punkte des Kalibrierungs-Targets einzugrenzen.

Zur korrekten Einstellung kann das **Raster** angewählt werden, um die Rasterlinien zwischen den Punkten des Targets anzuzeigen.

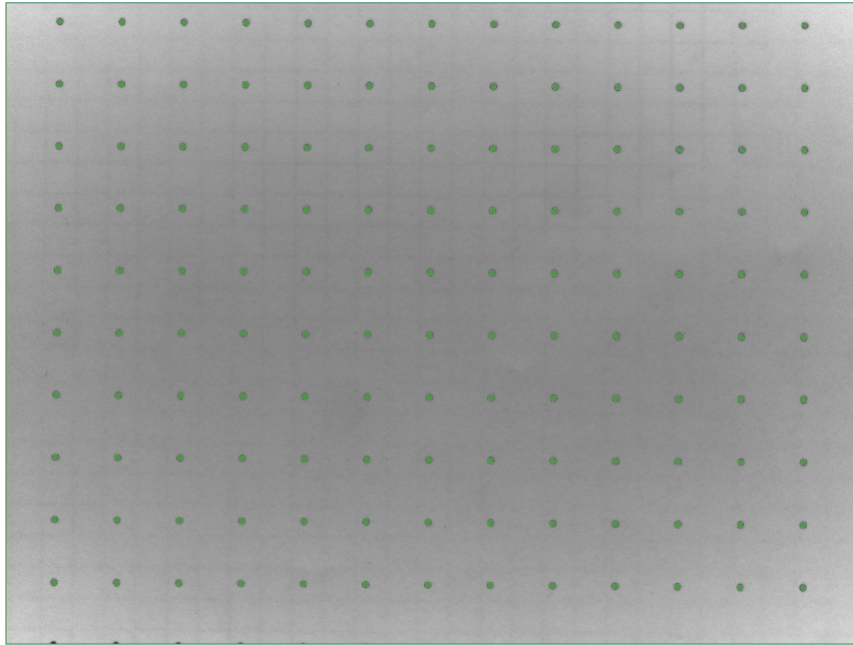

Abb. 11: Target mit Rasterlinien.

Wenn das Korrekturbild sowie die Parameter zur Belichtung und Beleuchtung korrekt eingestellt sind, kann mit der Taste **Korrigieren** die Korrektur berechnet werden.

Die **Kalibrierungsfehler** können angezeigt werden, um die Qualität der Kalibrierung zu beurteilen.

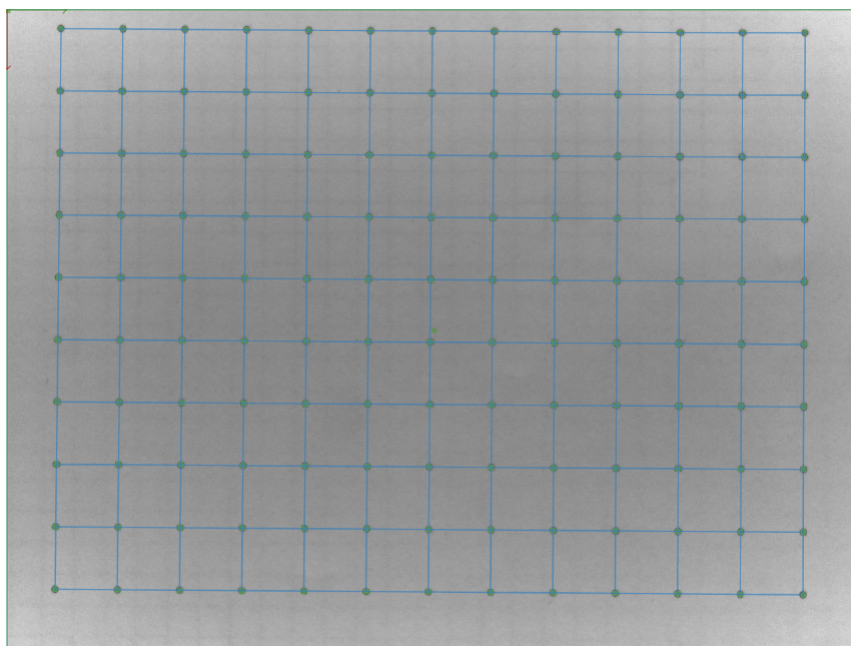

Abb. 12: Target mit Anzeige der Kalibrierungsfehler.

Nach der erfolgten Berechnung kann die Korrektur mit **Korrektur speichern** gespeichert werden, damit sie in Jobs angewandt werden kann, bzw. durch die Taste **Reset** wieder gelöscht werden.

Kalibrierungstarget

Die **Polarität** kann **Dunkel auf Hell** oder **Hell auf Dunkel** eingestellt werden, entsprechend den Gegebenheiten des verwendeten Targets.

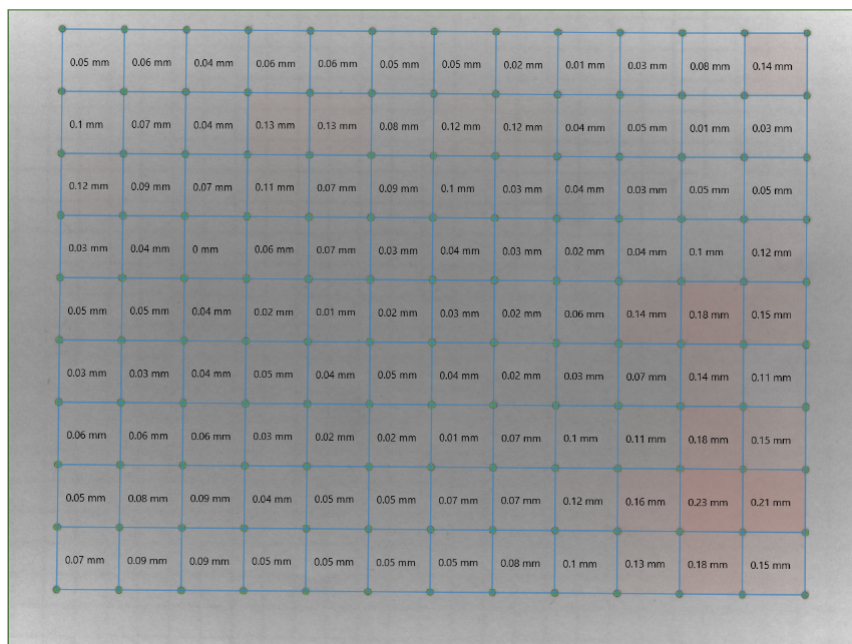
Flächen außerhalb von **Minimale Fläche** und **Maximale Fläche** können ausgefiltert werden, um Störungen des Patterns zu vermeiden.

Visualisierung

Korrigiertes Bild zeigt ein entzerrtes Bild an.

Original Bild zeigt das ursprüngliche, nicht entzerrte Bild an.

Raster zeigt Rasterlinien für ein detektiertes Target an.

Kalibrierungsfehler zeigt Fehlerwerte der Kalibrierung an.

4.3 Werkzeuge

4.3.1 Akquisition - Bild

Abb. 13: Das Icon des Werkzeugs **Akquisition**.

Mit dem Werkzeug **Akquisition** werden die Parameter der Bildaufnahme festgelegt.

Das Werkzeug **Akquisition** ist das erste Werkzeug in einer Pipeline, es ist immer vorhanden und kann nicht gelöscht werden. In dieser Hinsicht ist das Werkzeug **Akquisition** besonders: bei jeder Inspektion ist die **Akquisition** der erste Schritt einer Verarbeitungspipeline.

Abb. 14: Die Kachel des Werkzeugs **Akquisition**.

Das Werkzeug **Akquisition** zeigt die Blitzeinstellung sowie die Akquisitions-ID an. Wenn das Werkzeug **Akquisition** in der Pipeline ausgewählt ist, wird links eine erweiterte Benutzeroberfläche angezeigt. Auf der rechten Seite zeigt das Werkzeug das erfasste Bild an.

Parameter

Mit **Ordner** können Sie ein Verzeichnis auswählen, das Bilder enthält. Sie müssen sicherstellen, dass das Verzeichnis nur monochrome Bilder in der Bittiefe 8 Bit pro Pixel enthält, wie sie von nVision-i exportiert werden. Andernfalls können Bilder eventuell nicht geladen werden. Dieses Steuerelement wird nur angezeigt, wenn der Emulator verwendet wird.

Das Histogramm zeigt die Grauwertverteilung der erfassten Bilder an.

Belichtungszeit steuert die Belichtungsdauer eines einzelnen Bilds, beginnend bei 25 μ s und bis zu 2000 μ s. Bei deaktiviertem internen Blitz (unter **Blitzeinstellungen, Intern**) kann die **Belichtungszeit** bis zu einem Maximum von 500000 μ s gewählt werden. Die Belichtungszeit beeinflusst die Helligkeit des aufgenommenen Bildes.

Verstärkung steuert die Verstärkung zwischen 1 (keine Verstärkung) und 16. Die Verstärkung wirkt linear auf die Helligkeit, d.h. ein mit der Verstärkung 2 aufgenommenes Bild hat doppelt so hohe Intensitätswerte, wie ein ohne Verstärkung aufgenommenes Bild.

Blitzeinstellungen

Der **CS-60/ID-600** Vision Sensor verfügt über eine integrierte Beleuchtung. Wenn **Intern** auf **An** eingestellt ist, beleuchten vier Hochleistungs-LED die Szene. Die Beleuchtung wird mit der Bildaufnahme synchronisiert. Wenn **Intern** auf **Aus** eingestellt ist, sind die eingebauten LEDs aus und beleuchten die Szene nicht, beispielsweise wenn externe Beleuchtung verwendet wird. Die **Farbe** kann auf **Weiß** oder **Rot** eingestellt werden, um die jeweilige LED-Farbe zu verwenden.

Zusätzlich zum internen Blitz kann unter **Extern** auch ein digitaler Ausgang ausgewählt werden um eine externe Beleuchtung anzusteuern. Zur Auswahl stehen alle Digitalen Ausgänge, welche im **Logik** Werkzeug unter **Digitale Ausgänge** nicht verwendet werden (deren Eingang **Wert** nicht verbunden sind). Umgekehrt können Digitale Ausgänge, welche als externer Blitz gewählt wurden, im **Logik** Werkzeug nicht länger verwendet werden.

Trigger

Der **Inspektionsmodus** kann auf **Standard** oder **Tor** eingestellt werden. Im **Standard**-Modus besteht ein Inspektionszyklus aus einer Bildaufnahme und der Inspektion des aufgenommenen Bilds. Im **Tor**-Modus werden kontinuierlich Bilder aufgenommen und inspiziert, solange das Tor offen ist. Das Tor wird durch digitale Trigger oder Befehle auf dem Kommandointerface geöffnet oder geschlossen. Die individuellen Zyklen werden freilaufend nacheinander ausgeführt, solange das Tor offen ist.

Der Trigger **Typ** kann im **Standard**-Modus auf **Digital**, **Frei Laufend** oder **Virtuell** eingestellt werden, im **Tor**-Modus stehen **Digital** oder **Virtuell** zur Auswahl. Wenn der Trigger auf **Digital** steht ist kein Linking der Parameter des Akquisitions-Werkzeugs möglich; entsprechende Einstellungen werden ignoriert.

Mit **Muster** kann die Aktivierung im **Tor**-Modus eingestellt werden. **Start Stop Level** öffnet das Tor mit einem Signal auf dem **Trigger** Eingang und hält es offen, solange das Signal ansteht. Wenn das Trigger-Signal nicht mehr ansteht wird das **Tor** geschlossen. Bei **Start Stop Pulse**

wird das **Tor** mit dem ersten Impuls auf dem Trigger Eingang geöffnet und mit dem nächsten Impuls geschlossen. Bei **StartPulse** wird das **Tor** mit einem Impuls auf dem Trigger Eingang geöffnet und bleibt solange geöffnet, bis eine andere Bedingung es schließt: eine erfolgreiche Inspektion mit dem Ergebnis IO, ein Timeout (die Zeit kann mit **Torschluß Timeout (ms)** eingestellt werden oder eine Anzahl von Inspektionen (wird mit **Max. Anzahl Akquisitionen**) eingestellt).

Wenn der Trigger auf **Digital** eingestellt ist, wird die Bildaufnahme oder das Öffnen des Tors durch ein externes Triggersignal (am Stecker) ausgelöst. Die **Polarität** des Triggersignals kann auf **Steigende Flanke** oder **Fallende Flanke** eingestellt werden, um die entsprechende Signalflanke zu wählen. Mit der **Verzögerung** kann eine Verzögerung zwischen dem Triggersignal dem tatsächlichen Beginn der Erfassung angegeben werden.

Wenn der Trigger auf **Frei Laufend** eingestellt ist, wird der **CS-60/ID-600** nach jeder Inspektion selbst ausgelöst. Wenn der Triggertyp auf **Virtuell** eingestellt ist, ist das Triggern durch Profinet, EtherNet/IP oder TCP/IP Kommandos aktiviert.

Bildkorrektur

Die Bildkorrektur beinhaltet sowohl eine Korrektur der **Schattierung** um den Helligkeitsabfall zu kompensieren, als auch eine Korrektur der **Verzerrung**, um die geometrische Verzeichnung zu kompensieren. Beide Effekte sind nicht-linear und treten zu den Bildrändern hin verstärkt auf. Die Effekte sind in ihrer Stärke vom verwendeten Objektiv und beim Shading auch von der Beleuchtung abhängig.

Die Korrekturen sind aufwändig und können aus diesem Grund optional an- oder abgewählt werden. Standardmäßig sind sie ausgeschaltet bzw. abgewählt.

Die Korrekturen sind nur anwendbar, wenn ein vorheriger Kalibrierungsschritt durchgeführt wurde.

Visualisierung

Überbelichtung hervorheben zeigt überbelichtete Bildteile in gelber Farbe an.

Unterbelichtung hervorheben zeigt unterbelichtete Bildteile in blauer Farbe an.

Bild Digitale Eingänge PROFINET Eingänge

Akquisition

Parameter

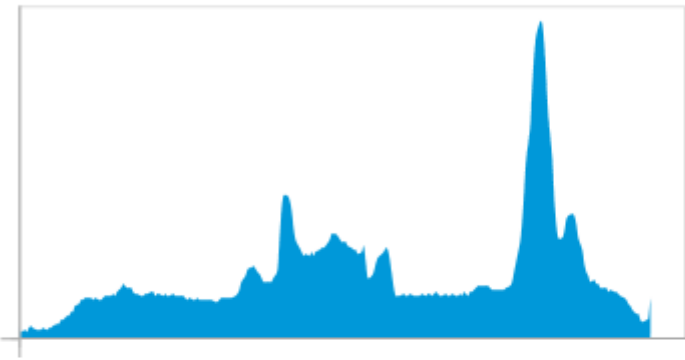

Ordner ...

Belichtungszeit 100 μ s

Blitzeinstellungen

Intern  An  Aus

Farbe  Weiß  Rot

Extern

Trigger

Typ

Polarität  Steigende Flanke  Fallende Flanke

Verzögerung 0 ms

Abb. 15: Die Parameter des Werkzeugs **Akquisition**.

4.3.2 Akquisition - Digitale Eingänge

Das Verknüpfen eines Werts erfolgt in zwei Schritten: Zunächst wird der Wert auf der Registerkarte **Digitale Eingänge** des Werkzeugs **Akquisition** benannt. Dann kann der benannte Wert mit der Taste  als Parameter verwendet werden.

Eingabedaten werden immer dann erfasst, wenn ein Bild erfasst wird. Dies geschieht zu Beginn eines Inspektionszyklus.

Verknüpfen von Digitaleingängen

Digitale Eingänge stehen nur dann für Linking zur Verfügung, wenn Sie nicht für den Job-Wechsel benutzt werden. Die Voreinstellung kann für jeden Sensor in nVision-i getroffen werden.

PS-10383
 CS60-BM38-EP15/400ID
 Teilenummer: 213363
 Seriennummer: 00000010383

Profinet aktivieren Anwenden
 CS60 Modus
 C4G Modus Abbrechen

EtherNet/IP aktivieren

Kommando-Server aktivieren

Anzahl von TCP/IP Ausgabe Ports 2 ▾

Web-Server aktivieren

FTP-Client aktivieren

Digitale Eingänge Linking
 Job Wechsel

Port	Digitale Ausgänge	
	PNP (Active High)	NPN (Active Low)
0	<input checked="" type="radio"/>	<input type="radio"/>
1	<input checked="" type="radio"/>	<input type="radio"/>
2	<input checked="" type="radio"/>	<input type="radio"/>
3	<input checked="" type="radio"/>	<input type="radio"/>

Abb. 16: CS-60/ID-600, Voreinstellungen für digitale Eingänge.

Mit **Job Wechsel** werden die digitalen Eingänge für einen Job-Wechsel verwendet, mit **Linking** können die Werte der digitalen Eingänge eingelesen werden.

Digitale Eingänge

Abb. 17: Das Kontextmenü auf der linken Seite.

Der Vision-Sensor **CS-60/ID-600** verfügt über zwei digitale Eingänge, die verknüpft werden können. Die Eingangsknoten werden auf der Seite **Digitale Eingänge** des Werkzeugs **Akquisition** angezeigt. Um sie zum Verlinken zu verwenden, müssen sie benannt werden. Ein Eingang wird benannt durch Hinzufügen eines **Link** Knotens (Auswahl im Menü links oder mit einem Rechtsklick auf die Zeichenfläche und Auswahl von **Verknüpfung**), Verbinden des Eingabeknoten mit dem **Verknüpfung** Knoten und Eingabe des entsprechenden Namen in den **Verknüpfung** Knoten.

Abb. 18: Hinzufügen eines **Link** Knotens mit einen Rechts-Klick.

Abb. 19: Verbindung des Eingabeknotens mit dem **Link** Knoten.

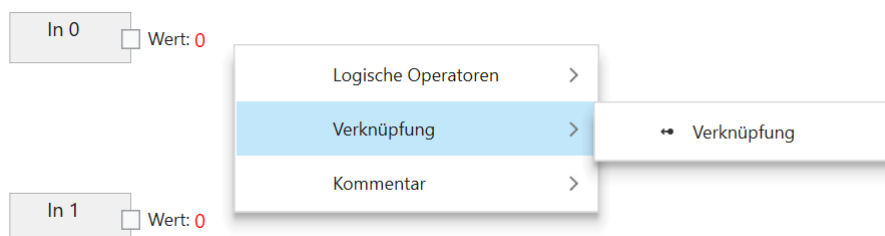

Abb. 20: Namesvergabe des **Link**

Sobald Sie Links benannt haben, können Sie diese in jedem Werkzeug (außer dem Akquisitionswerkzeug selbst) als Boolesche Werte verwenden. Ein Beispiel Dies kann die Einstellung **Rotation verfolgen** im Werkzeug **Fläche Lokalisieren** sein.

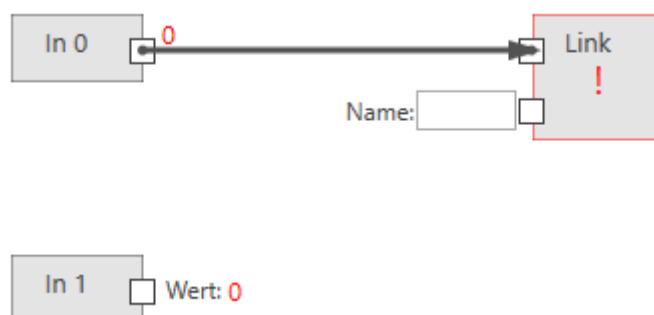

Abb. 21: Beispiel der Verwendung eines Links.

Aus technischen Gründen können digitale Eingänge nicht zum Verknüpfen von Werten in das Werkzeug **Akquisition** verwendet werden.

4.3.3 Akquisition - PROFINET Eingänge

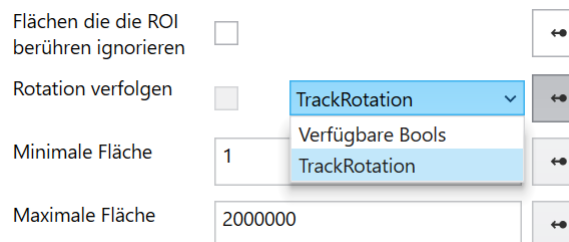
Viele Werkzeugparameter können durch Auswahl oder Eingabe von Werten geändert werden. Die meisten dieser Parameter können auch bearbeitet werden durch **Verknüpfen** mit PROFINET-Eingängen oder EtherNet/IP-Eingängen.

Das Verknüpfen eines Werts erfolgt in mehreren Schritten auf den Registerkarten **PROFINET Eingänge** oder **EtherNet/IP Eingänge** des Werkzeugs **Akquisition**:

1. Ein PROFINET oder EtherNet/IP Modul in einem Slot wird mit einem Lese-Knoten verbunden.
2. Der Ausgang des Lese-Knotens wird mit einem Verknüpfungs-Knoten verbunden.
3. Der Verknüpfungs-Knoten definiert einen Namen, unter dem benannte Wert mit der Taste  als Parameter verwendet werden.

Eingabedaten werden immer dann erfasst, wenn ein Bild erfasst wird. Dies geschieht zu Beginn eines Inspektionszyklus.

Verknüpfen von PROFINET Eingängen

Hinweis: Die Screenshots zeigen PROFINET, aber die Verfahren für EtherNet/IP sind genau dieselben, es sei denn, es ist ausdrücklich vermerkt.

Abb. 22: Das Kontextmenü links.

Der SPS Knoten wird verwendet, um Module in bestimmten Steckplätzen zu definieren. Dieses Setup muss exakt mit dem PROFINET-Setup oder dem EtherNet/IP-Setup auf der SPS übereinstimmen, um die Kommunikation zwischen der SPS und dem **CS-60/ID-600** zu ermöglichen. Der SPS Knoten wird sowohl im Akquisition als auch im Logik Werkzeug angezeigt. Innerhalb des SPS Knotens werden die Namen Eingang und Ausgang für die Module wie von der SPS aus gesehen verwendet (Ein SPS Ausgang wird von der SPS über PROFINET bzw. EtherNet/IP zum **CS-60/ID-600** übertragen, wo er als Eingang angesehen wird. Ein SPS-Eingang wird vom **CS-60/ID-600** über PROFINET bzw. EtherNet/IP zur SPS übertragen, auf dem **CS-60/ID-600** wird dies als Ausgang gesehen.)

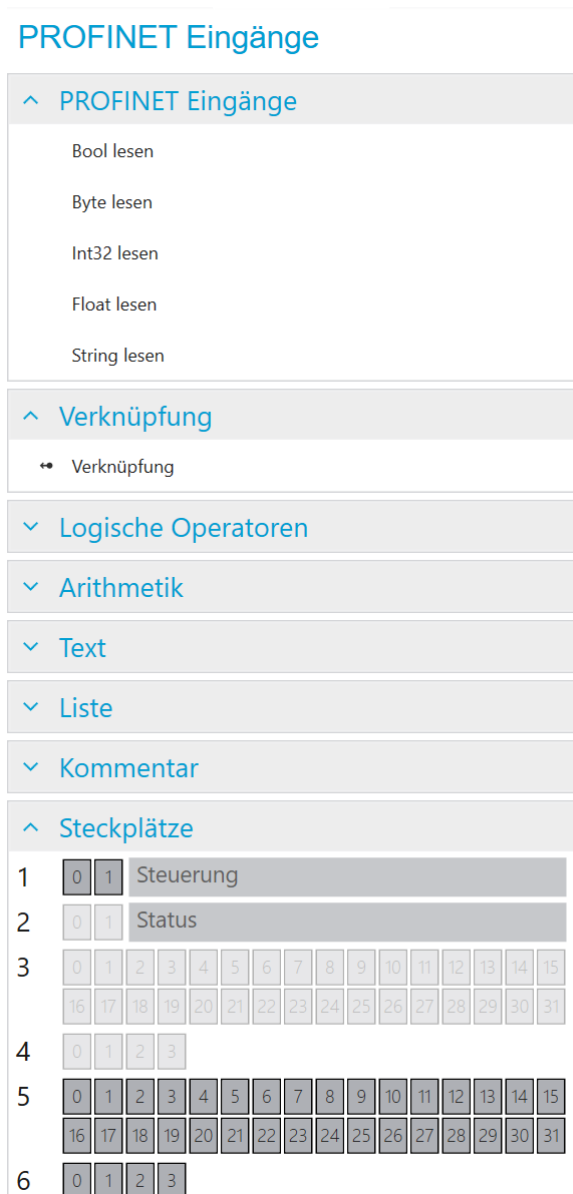

Abb. 23: Der SPS Knoten mit sechs Modulen.

Beispielhaft sind hier sechs Module ausgewählt (die Module Kontrolle und Status sind nicht abwählbar). Auf der Seite **PROFINET Eingänge** können nur die Module 5 und 6 verbunden werden (aus Sicht der SPS sind das Ausgänge, aus Sicht des **CS-60/ID-600** sind das Eingänge.)

Unter der Überschrift **Steckplätze** werden die Module grafisch angezeigt. Außerdem werden die verwendeten Regionen innerhalb der Module angezeigt.

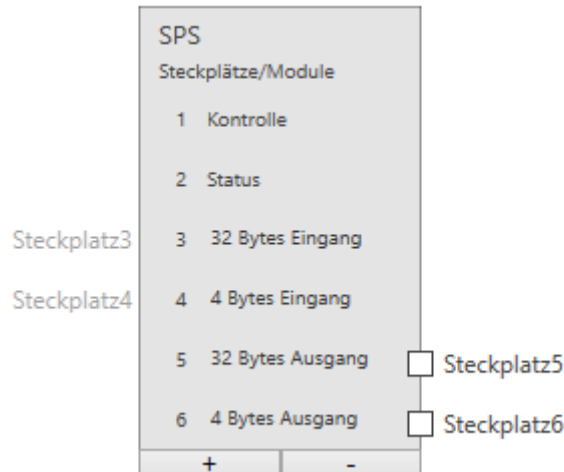

Abb. 24: Ein String mit 20 Zeichen im Modul 3 an Adresse 0.

PROFINET oder EtherNet/IP kann Eingabewerte verschiedener Typen bereitstellen: Logisch (Bool), Numerisch (Byte, Int32, Float) und Text (String). Um sie zum Verlinken zu verwenden, müssen sie definiert und benannt werden. Ein Eingang wird definiert, indem ein Leseknoten des gewünschten Typs hinzugefügt wird (mit einem Rechtsklick auf Canvas und Auswahl von **Bool Lesen**, **Byte Lesen**, **Int32 Lesen**, **Float Lesen** oder **String Lesen**) und mit einem bestimmten Modul in einem Steckplatz verbunden wird, der im SPS Knoten definiert ist. Ein Eingang wird benannt durch Hinzufügen eines **Verknüpfung** Knotens (Auswahl im Menü links oder mit einem Rechtsklick auf die Zeichenfläche und Auswahl von **Verknüpfung**), Verbinden eines Leseknotens mit dem **Verknüpfung** Knoten und Eingabe des entsprechenden Namen in den **Verknüpfung** Knoten.

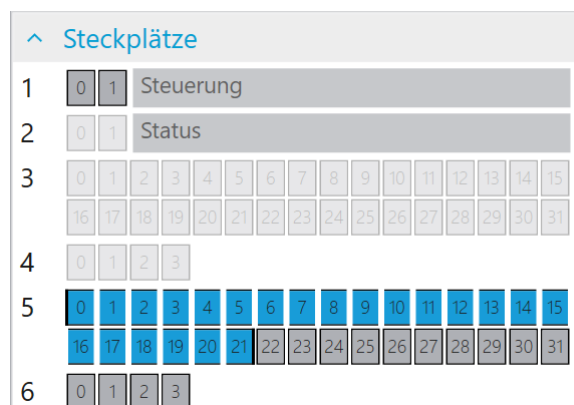

Abb. 25: Ein boolescher Eingang.

Die Größe eines booleschen Eingangs beträgt 1 Byte (Sie können jedoch bis zu 8 in einem Byte zuweisen).

Steckplatz verbindet den Knoten mit einem Ausgangs Modul (SPS -> CS-60/ID-600).

Adresse gibt die Adresse im Modul an.

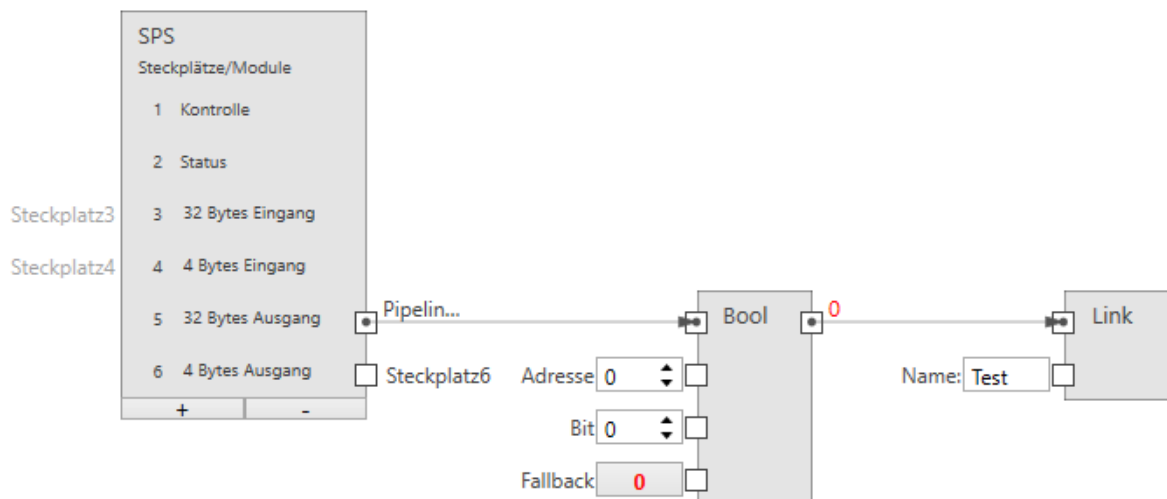
Bit gibt das Bit an, das adressiert wird, wobei 0 das Bit ganz rechts und 7 das Bit ganz links im Byte ist.

Fallback gibt den Booleschen Wert an, der verwendet wird, wenn die PROFINET-Daten nicht verfügbar sind. PROFINET-Daten sind möglicherweise aus mehreren Gründen nicht verfügbar: - weil PROFINET bzw. EtherNet/IP am Sensor deaktiviert ist, - weil der Job im Emulator läuft usw.

Name gibt den symbolischen Namen an, der verwendet wird, wenn dieser Wert mit einer Werkzeugeingabe verknüpft wird.

Abb. 26: Ein Byte Eingang.

Steckplatz verbindet den Knoten mit einem Ausgangs Modul (SPS -> CS-60/ID-600).

Adresse gibt die Adresse im Modul an.

Fallback gibt den Byte Wert an, der verwendet wird, wenn die PROFINET-Daten nicht verfügbar sind. PROFINET-Daten sind möglicherweise aus mehreren Gründen nicht verfügbar: - weil PROFINET bzw. EtherNet/IP am Sensor deaktiviert ist, - weil der Job im Emulator läuft usw.

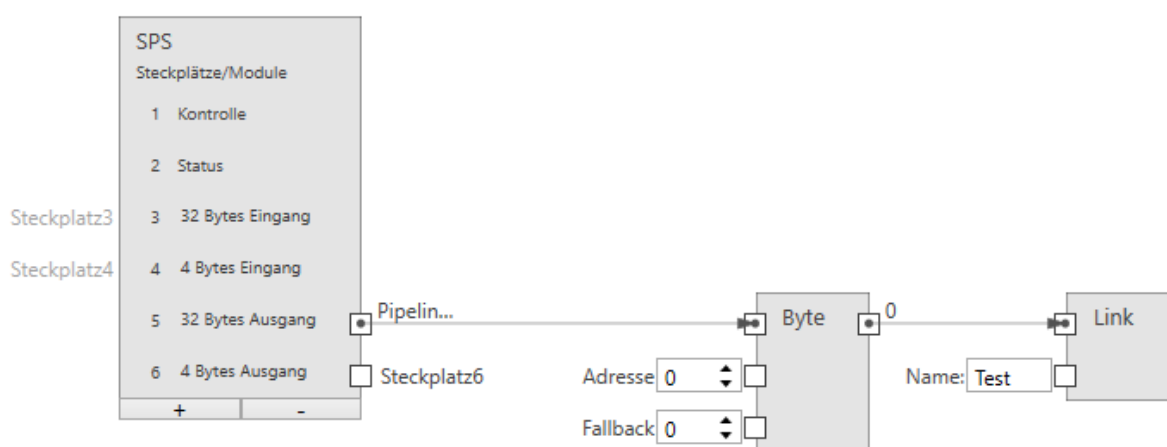
Name gibt den symbolischen Namen an, der verwendet wird, wenn dieser Wert mit einer Werkzeugeingabe verknüpft wird.

Abb. 27: Ein ganzzahliger Eingang.

Die Größe eines ganzzahligen Eingangs beträgt 4 Byte.

Steckplatz verbindet den Knoten mit einem Ausgangs Modul (SPS -> CS-60/ID-600).

Adresse gibt die Adresse im Modul an.

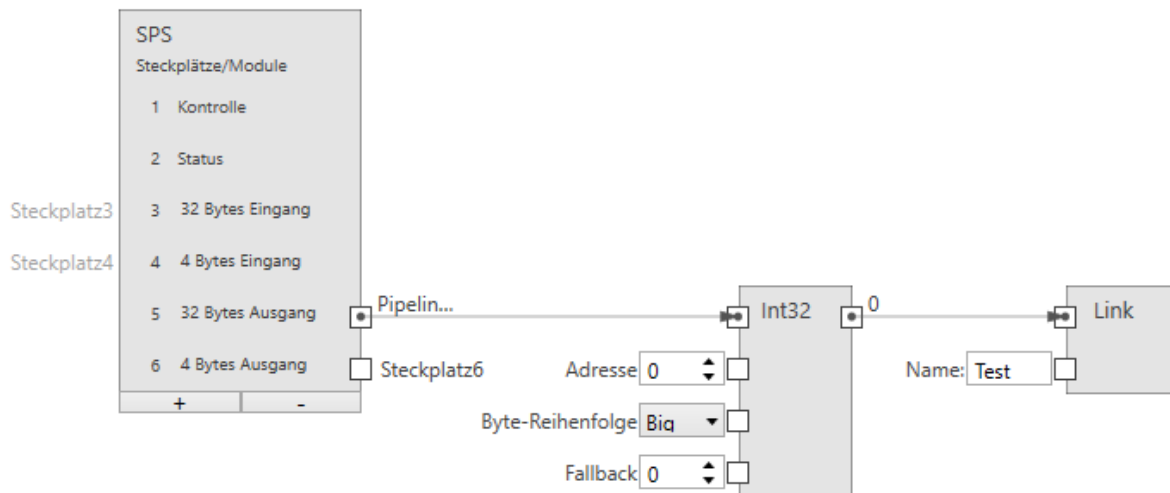
Byte-Reihenfolge Gibt die Bytereihenfolge der vier Bytes an, aus denen die 32-Bit-Ganzzahl besteht. **Big** bedeutet, dass höherwertige Bytes zuerst gespeichert werden, d. h. an niedrigeren Adressen. **Little** ist das Gegenteil und bedeutet, dass niedrigwertige Bytes zuerst gespeichert werden.

Fallback gibt den Zahlenwert an, der verwendet wird, wenn die PROFINET-Daten nicht verfügbar sind. PROFINET-Daten sind möglicherweise aus mehreren Gründen nicht verfügbar: - weil PROFINET bzw. EtherNet/IP am Sensor deaktiviert ist, - weil der Job im Emulator läuft usw.

Name gibt den symbolischen Namen an, der verwendet wird, wenn dieser Wert mit einer Werkzeugeingabe verknüpft wird.

Abb. 28: Ein Fließkomma Eingang.

Die Größe eines Fließkomma Eingangs beträgt 4 Byte.

Steckplatz verbindet den Knoten mit einem Ausgangs Modul (SPS -> CS-60/ID-600).

Adresse gibt die Adresse im Modul an.

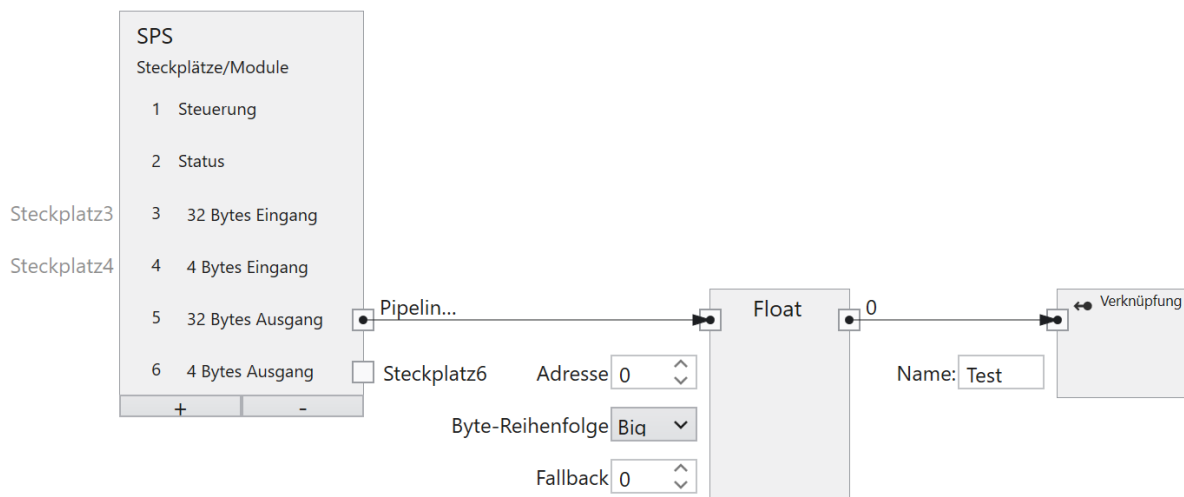
Byte-Reihenfolge Gibt die Bytereihenfolge der vier Bytes an, aus denen die 32-Bit-Fließkommazahl besteht. **Big** bedeutet, dass höherwertige Bytes zuerst gespeichert werden, d. h. an niedrigeren Adressen. **Little** ist das Gegenteil und bedeutet, dass niedrigwertige Bytes zuerst gespeichert werden.

Fallback gibt den Fließkommawert an, der verwendet wird, wenn die PROFINET-Daten nicht verfügbar sind. PROFINET-Daten sind möglicherweise aus mehreren Gründen nicht verfügbar: - weil PROFINET bzw. EtherNet/IP am Sensor deaktiviert ist, - weil der Job im Emulator läuft usw.

Name gibt den symbolischen Namen an, der verwendet wird, wenn dieser Wert mit einer Werkzeugeingabe verknüpft wird.

Abb. 29: Ein Text Eingang.

Profinet: Die Größe eines Text Eingangs beträgt $(2 + n) * s$, wobei n die maximale Anzahl von Zeichen ist und $s = 1$ (für einen Ansi STRING) oder $s = 2$ (für einen Unicode-WSTRING). Das erste Byte/Wort (Ansi/Unicode) enthält die maximale Anzahl von Zeichen, welche die Zeichenfolge enthalten kann. Das zweite Byte/Wort (Ansi/Unicode) enthält die tatsächliche Anzahl der Zeichen, welche die Zeichenfolge enthält.

Ethernet/IP: Die Größe eines Text Eingangs beträgt $(4 + n)$, wobei n die maximale Anzahl von Zeichen ist. Die ersten 4 Byte werden als int32 interpretiert und stellt die tatsächliche Anzahl der Zeichen des strings da.

Steckplatz verbindet den Knoten mit einem Ausgangs Modul (SPS -> CS-60/ID-600).

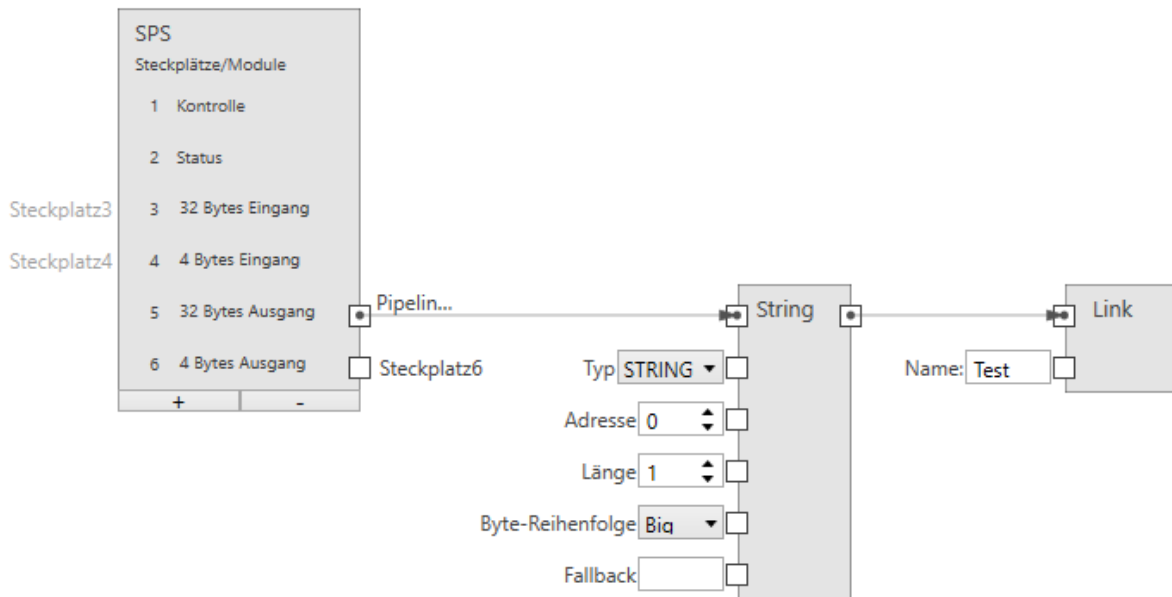
Typ gibt an, ob die Zeichenfolge Ansi (STRING) oder Unicode (WSTRING) ist. Bei EtherNet/IP entfällt dieser Input, da EtherNet/IP nur Ansi Texte unterstützt.

Adresse gibt die Adresse im Modul an.

Länge gibt die Anzahl der Zeichen in der Zeichenfolge an. Eine Länge von 1 gibt ein einzelnes Zeichen an.

Byte-Reihenfolge Gibt die Bytereihenfolge der zwei Bytes an, aus denen ein Unicode Zeichen besteht. **Big** bedeutet, dass höherwertige Bytes zuerst gespeichert werden, d. h. an niedrigeren Adressen. **Little** ist das Gegenteil und bedeutet, dass niedrigwertige Bytes zuerst gespeichert werden. Bei EtherNet/IP entfällt dieser Input, da er nur für Unicode Texte relevant ist.

Fallback gibt den String Wert an, der verwendet wird, wenn die PROFINET-Daten nicht verfügbar sind. PROFINET-Daten sind möglicherweise aus mehreren Gründen nicht verfügbar: - weil PROFINET bzw. EtherNet/IP am Sensor deaktiviert ist, - weil der Job im Emulator läuft usw.

Name gibt den symbolischen Namen an, der verwendet wird, wenn dieser Wert mit einer Werkzeugeingabe verknüpft wird.

C4G Modus

Für den C4G Modus müssen die vordefinierten Module **Steuerung** und **Status** entfernt werden und manuell mit einer C4G kompatiblen Einstellung (siehe Kapitel C4g Modus Status und Kontroll-Signale) ersetzt werden. An diese Module können beliebige weitere Module angehängt werden.

Abb. 30: C4G-Modus

4.3.4 Akquisition - TCP/IP Kommando Eingänge

Viele Werkzeugparameter können durch Auswahl oder Eingabe von Werten geändert werden. Die meisten dieser Parameter können auch bearbeitet werden durch **Verknüpfen** mit TCP/IP Kommando Eingängen.

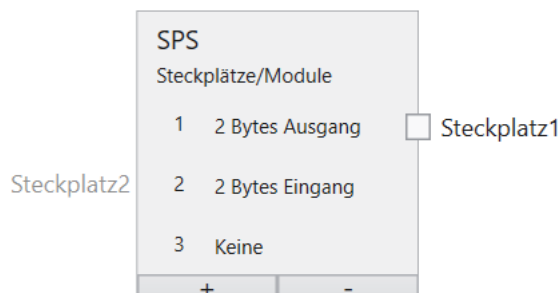
Das Verknüpfen eines Werts erfolgt in mehreren Schritten auf der Registerkarte **TCP/IP Variablen Eingänge** des Werkzeugs **Akquisition**:

1. Eine TCP/IP Variable wird mit einem Namen gekennzeichnet und mit einem Lese-Knoten verbunden.
2. Der Ausgang des Lese-Knotens wird mit einem Verknüpfungs-Knoten verbunden.
3. Der Verknüpfungs-Knoten definiert einen Namen, unter dem benannte Wert mit der Taste  als Parameter verwendet werden.

Die Namen unter Punkt 1 und 3 können unterschiedlich sein, bezeichnen aber letztlich das selbe Objekt. Unter Punkt 1 wird der Name definiert, mit dem der Wert vom TCP/IP Kommando set name=value identifiziert wird. Unter Punkt 3 wird der Name definiert, unter dem der Wert mit den Links im Job identifiziert wird.

Eingabedaten werden immer dann erfasst, wenn ein Bild erfasst wird. Dies geschieht zu Beginn eines Inspektionszyklus.

Verknüpfen von TCP/IP Kommando Eingängen

TCP/IP Variablen Eingänge

Abb. 31: Das Kontextmenü links.

Der **Inputs** Knoten wird verwendet, um Variablen im TCP/IP Namensraum zu benennen.

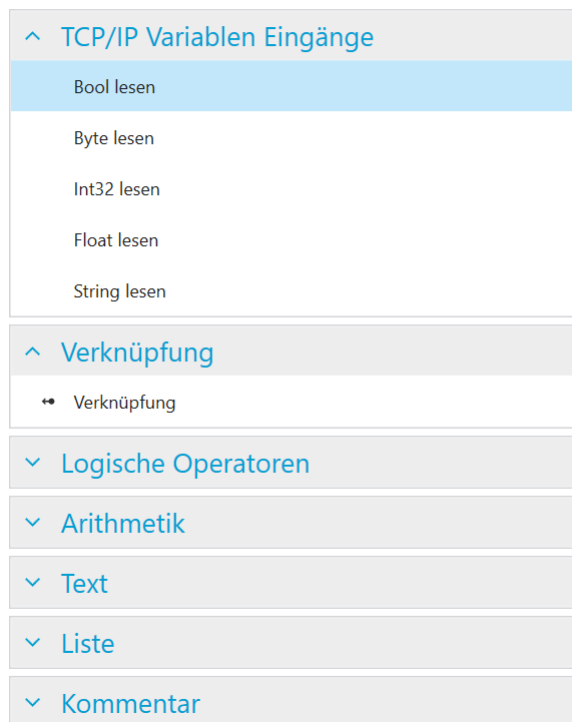

Abb. 32: Der Inputs Knoten mit einer Variablen.

Beispielhaft ist hier eine Variable definiert. Der Name muss mit einem Buchstaben beginnen und kann optional gefolgt sein von einem oder mehreren Buchstaben, Ziffern oder _ (Unterstrich). Dieser Name ist gültig im TCP/IP Namensraum, d.h. bei Verwendung mit den TCP/IP Kommando `set name=value`. Beispielsweise würde das Kommando `set exp=100` den Wert 100 der Variablen `exp` zuweisen.

TCP/IP Kommando Variablen können Eingabewerte verschiedener Typen bereitstellen: Logisch (Bool), Numerisch (Byte, Int32, Float) und Text (String). Um sie zum Verlinken zu verwenden, müssen sie definiert und benannt werden. Ein Eingang wird definiert, indem ein Leseknoten des gewünschten Typs hinzugefügt wird (mit einem Rechtsklick auf Canvas und Auswahl von **Bool Lesen**, **Byte Lesen**, **Int32 Lesen**, **Float Lesen** oder **String Lesen**) und mit einem bestimmten Modul in einem Steckplatz verbunden wird, der im Inputs Knoten definiert ist. Ein Eingang wird benannt durch Hinzufügen eines **Verknüpfung** Knotens (Auswahl im Menü links oder mit einem Rechtsklick auf die Zeichenfläche und Auswahl von **Verknüpfung**), Verbinden eines Leseknotens mit dem **Verknüpfung** Knoten und Eingabe des entsprechenden Namen in den **Verknüpfung** Knoten.

Bool Eingang

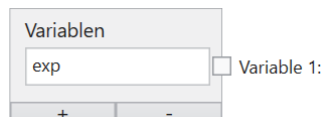

Abb. 33: Ein Bool Eingang.

Variable verbindet den Knoten mit einer Variablen im Inputs Knoten.

Fallback gibt den bool'schen Wert an, der verwendet wird, wenn die TCP/IP Kommando Daten nicht verfügbar sind.

Name gibt den symbolischen Namen an, der verwendet wird, wenn dieser Wert mit einer Werkzeugeingabe verknüpft wird.

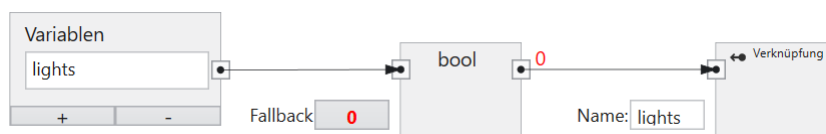
Byte Eingang

Abb. 34: Ein Byte Eingang.

Steckplatz verbindet den Knoten mit einem Ausgangs Modul (SPS -> CS-60/ID-600).

Fallback gibt den Byte Wert an, der verwendet wird, wenn die TCP/IP Kommando Daten nicht verfügbar sind.

Name gibt den symbolischen Namen an, der verwendet wird, wenn dieser Wert mit einer Werkzeugeingabe verknüpft wird.

Ganzzahliger Eingang

Abb. 35: Ein ganzzahliger Eingang.

Variable verbindet den Knoten mit einer Variablen im Inputs Knoten.

Fallback gibt den Zahlenwert an, der verwendet wird, wenn die TCP/IP Kommando Daten nicht verfügbar sind.

Name gibt den symbolischen Namen an, der verwendet wird, wenn dieser Wert mit einer Werkzeugeingabe verknüpft wird.

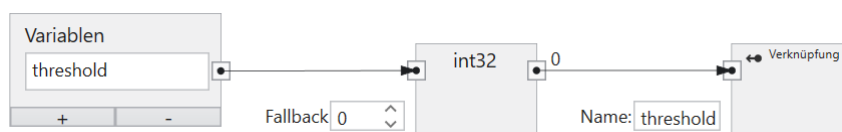
Fließkomma Eingang

Abb. 36: Ein Fließkomma Eingang.

Variable verbindet den Knoten mit einer Variablen im Inputs Knoten.

Fallback gibt den Fließkommawert an, der verwendet wird, wenn die TCP/IP Kommando Daten nicht verfügbar sind.

Name gibt den symbolischen Namen an, der verwendet wird, wenn dieser Wert mit einer Werkzeugeingabe verknüpft wird.

Text Eingang

Abb. 37: Ein Text Eingang.

Variable verbindet den Knoten mit einer Variablen im Inputs Knoten.

Fallback gibt den String Wert an, der verwendet wird, wenn die TCP/IP Kommando Daten nicht verfügbar sind.

Name gibt den symbolischen Namen an, der verwendet wird, wenn dieser Wert mit einer Werkzeugeingabe verknüpft wird.

4.3.5 Flächenpixel Erkennen

Abb. 38: Das Icon des Werkzeugs **Flächenpixel Erkennen**.

Das Werkzeug **Flächenpixel Erkennen** wird verwendet, um die Anzahl der Pixel eines Teils in einer Szene mithilfe von Blob-Analyse zu zählen und zu überprüfen. Dieses Werkzeug steht nur beim **CS-60** zur Verfügung.

Neben dem primären **Ok/Not Ok**-Ergebnis ist ein sekundäres Ergebnis des **Flächenpixel Erkennen**-Werkzeugs die **Anzahl** von Pixeln.

Abb. 39: Die Kachel des Werkzeugs **Flächenpixel Erkennen**.

Das Werkzeug **Flächenpixel Erkennen** kann die Pose von jedem Lokalisierungswerkzeug in der Pipeline verwenden. Wählen Sie dazu mit der Pin-Taste ein bestimmtes Lokalisierungswerkzeug.

Parameters

Die **Form der ROI** kann als **Rechteck**, **Kreis** oder **Ring** gewählt werden. Abhängig von der Auswahl wird die Form der interaktiv auf der rechten Seite eingestellten ROI angepasst.

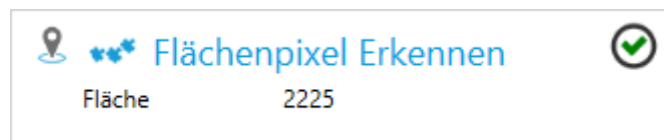
Die Region of Interest kann verschoben werden (durch Ziehen im Inneren) oder in der Größe geändert werden (durch Ziehen der Randlinien oder Ecken) oder, bei der Formauswahl **Rechteck**, auch gedreht werden (durch Ziehen des Drehpunktes in der Mitte der oberen Kante).

Die **Polarität** wird verwendet, um **Helle Flächen** oder **Dunkle Flächen** auszuwählen. Was dunkel oder hell ist, wird über einen **Schwellenwert** bestimmt, der **Automatisch** berechnet wird, oder manuell mit einem Schieberegler eingestellt wird, unter Verwendung der logarithmisch skalierten Histogramm-Anzeige des Bildes.

Flächen die die ROI berühren ignorieren ignoriert alle Objekte, welche den Rand der interaktiv auf der rechten Seite eingestellten ROI berühren.

Minimale Fläche und **Maximale Fläche** können verwendet werden, um einen Größenbereich in Quadrat-Pixeln anzugeben, welcher die zu betrachtenden Flächen eingrenzt.

Bildvorverarbeitung kann verwendet werden, um eine optionale Vorverarbeitungsoperation im Werkzeug auszuwählen. **Trenne Objekte (Open)** führt eine morphologische Öffnung durch, **Verbinde Objekte (Close)** führt eine morphologische Schließung durch, **Verkleinere Objekte (Erode)** führt eine Erosion durch, **Vergrößere Objekte (Dilate)** führt eine morphologische Dilatation durch. Bei den morphologischen Operationen ist zu beachten, dass sie einen Bezug zur Helligkeit der Objekte haben: **Trenne Objekte (Open)** gilt für helle Objekte, auf dunkle Objekte angewandt ist der Effekt gegensätzlich, d.h. er verbindet dunkle Objekte. So wie **Trenne Objekte (Open)** und **Verbinde Objekte (Close)** sind auch **Verkleinere Objekte (Erode)** und **Vergrößere Objekte (Dilate)** komplementär. Der **Gradientfilter (Sobel)** verstärkt die Kanten und der **Rauschfilter (Lowpass)** reduziert das Rauschen.

Die Region of Interest kann verschoben werden (durch Ziehen im Inneren) oder in der Größe geändert werden (durch Ziehen der Randlinien oder Ecken) oder gedreht werden (durch Ziehen des Drehpunktes in der Mitte der oberen Kante).

Count

Das primäre Werkzeugergebnis ist **Wahr/Ok**, wenn die **Anzahl** zwischen **Minimum** und **Maximum** liegt, andernfalls ist das Ergebnis **Falsch/Nicht Ok**.

Bildanzeige mit Overlay

Auf der rechten Seite wird das Bild angezeigt, überlagert mit einer rechteckigen ROI. Innerhalb der ROI werden die Pixel aller Flächen gezählt und deren **Anzahl** angezeigt.

Abb. 40: Das Bild-GUI des Werkzeugs **Flächenpixel Erkennen**.

4.3.6 Flächen Zählen

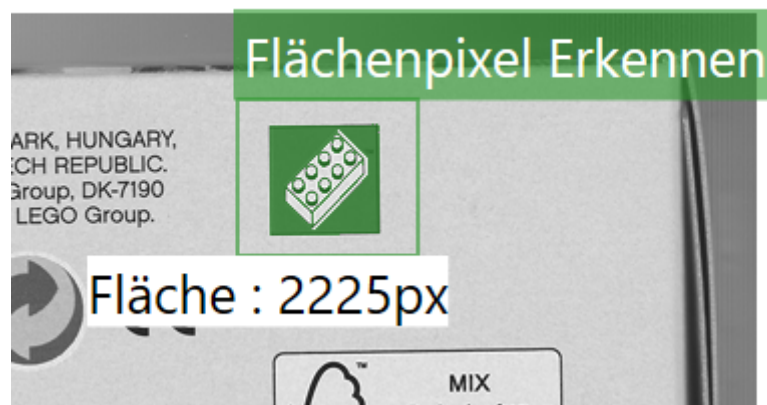

Abb. 41: Das Icon des Werkzeugs **Flächen Zählen**.

Das Werkzeug **Flächen Zählen** wird verwendet, um die Anzahl der Teile in einer Szene mithilfe von Blob-Analyse zu zählen und zu überprüfen. Dieses Werkzeug steht nur beim **CS-60** zur Verfügung.

Neben dem primären **Ok/Not Ok**-Ergebnis ist ein sekundäres Ergebnis des **Flächen Zählen**-Werkzeugs die **Anzahl** von Objekten.

Abb. 42: Die Kachel des Werkzeugs **Flächen Zählen**.

Das Werkzeug **Flächen Zählen** kann die Pose von jedem Lokalisierungswerkzeug in der Pipeline verwenden. Wählen Sie dazu mit der Pin-Taste ein bestimmtes Lokalisierungswerkzeug.

Parameter

Die **Form der ROI** kann als **Rechteck**, **Kreis** oder **Ring** gewählt werden. Abhängig von der Auswahl wird die Form der interaktiv auf der rechten Seite eingestellten ROI angepasst.

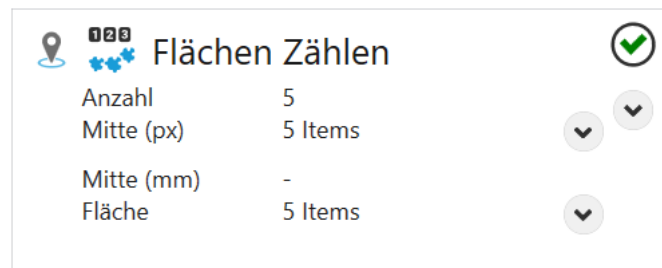
Die Region of Interest kann verschoben werden (durch Ziehen im Inneren) oder in der Größe geändert werden (durch Ziehen der Randlinien oder Ecken) oder, bei der Formauswahl **Rechteck**, auch gedreht werden (durch Ziehen des Drehpunktes in der Mitte der oberen Kante).

Die **Polarität** wird verwendet, um **Helle Flächen** oder **Dunkle Flächen** auszuwählen. Was dunkel oder hell ist, wird über einen **Schwellenwert** bestimmt, der **Automatisch** berechnet wird, oder manuell mit einem Schieberegler eingestellt wird, unter Verwendung der logarithmisch skalierten Histogramm-Anzeige des Bildes.

Flächen die die ROI berühren ignorieren ignoriert alle Objekte, welche den Rand der interaktiv auf der rechten Seite eingestellten ROI berühren.

Minimale Fläche und **Maximale Fläche** können verwendet werden, um einen Größenbereich in Quadrat-Pixeln anzugeben, welcher die zu zählenden Flächen eingrenzt.

Sortierung beeinflusst die Ordnung der Resultate in Bezug auf ihren Mittelpunkt.

Bildvorverarbeitung kann verwendet werden, um eine optionale Vorverarbeitungsoperation im Werkzeug auszuwählen. **Trenne Objekte (Open)** führt eine morphologische Öffnung durch, **Verbinde Objekte (Close)** führt eine morphologische Schließung durch, **Verkleinere Objekte (Erode)** führt eine Erosion durch, **Vergrößere Objekte (Dilate)** führt eine morphologische Dilatation durch. Bei den morphologischen Operationen ist zu beachten, dass sie einen Bezug zur Helligkeit der Objekte haben: **Trenne Objekte (Open)** gilt für helle Objekte, auf dunkle Objekte angewandt ist der Effekt gegensätzlich, d.h. er verbindet dunkle Objekte. So wie **Trenne Objekte (Open)** und **Verbinde Objekte (Close)** sind auch **Verkleinere Objekte (Erode)** und **Vergrößere Objekte (Dilate)** komplementär. Der **Gradientfilter (Sobel)** verstärkt die Kanten und der **Rauschfilter (Lowpass)** reduziert das Rauschen.

Wenn Kalibrierungsdaten für den Sensor gespeichert wurden, können diese Daten für eine Konvertierung von Bildkoordinaten (px) in Weltkoordinaten (mm) herangezogen werden. Mit **Kalibrierung anwenden** wird die Konvertierung von Bildkoordinaten (px) in Weltkoordinaten (mm) eingeschaltet.

Diese Kontrollelemente werden nur angezeigt, wenn Kalibrierungsdaten gespeichert wurden.

Anzahl

Das primäre Werkzeugergebnis ist **Wahr/Ok**, wenn die **Anzahl** zwischen **Minimum** und **Maximum** liegt, andernfalls ist das Ergebnis **Falsch/Nicht Ok**.

Bildanzeige mit Overlay

Auf der rechten Seite wird das Bild angezeigt, überlagert mit einer rechteckigen ROI. Innerhalb der ROI wird die Anzahl der getrennten Flächen gezählt und mit farbigen grafischen Überlagerungen angezeigt. Zusätzlich wird die **Anzahl** angezeigt.

Die Region of Interest kann verschoben werden (durch Ziehen im Inneren) oder in der Größe geändert werden (durch Ziehen der Randlinien oder Ecken) oder gedreht werden (durch Ziehen des Drehpunktes in der Mitte der oberen Kante).

Abb. 43: Das Bild-GUI des Werkzeugs **Flächen Zählen**.

4.3.7 Kantenpixel Erkennen

Abb. 44: Das Icon des Werkzeugs **Kantenpixel Erkennen**.

Das Werkzeug **Kantenpixel Erkennen** wird verwendet, um die Anzahl der Kantenpixel eines Teils in einer Szene mithilfe der Blob-Analyse zu zählen und zu überprüfen. Dieses Werkzeug steht nur beim **CS-60** zur Verfügung.

Neben dem primären **Ok/Not Ok**-Ergebnis ist ein sekundäres Ergebnis des **Kantenpixel Erkennen**-Werkzeugs die **Anzahl** von Kantenpixeln.

Abb. 45: Die Kachel des Werkzeugs **Kantenpixel Erkennen**.

Das Werkzeug **Kantenpixel Erkennen** kann die Pose von jedem Lokalisierungswerkzeug in der Pipeline verwenden. Wählen Sie dazu mit der Pin-Taste ein bestimmtes Lokalisierungswerkzeug.

Parameter

Die **Form der ROI** kann als **Rechteck**, **Kreis** oder **Ring** gewählt werden. Abhängig von der Auswahl wird die Form der interaktiv auf der rechten Seite eingestellten ROI angepasst.

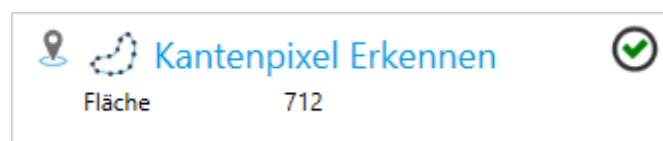
Die Region of Interest kann verschoben werden (durch Ziehen im Inneren) oder in der Größe geändert werden (durch Ziehen der Randlinien oder Ecken) oder, bei der Formauswahl **Rechteck**, auch gedreht werden (durch Ziehen des Drehpunktes in der Mitte der oberen Kante).

Kantenpixel werden über einen **Schwellenwert** bestimmt und ausgewählt, der **Automatisch** berechnet wird, oder manuell mit einem Schieberegler eingestellt wird, unter Verwendung der logarithmisch skalierten Histogramm-Anzeige des Bildes.

Bildvorverarbeitung kann verwendet werden, um eine optionale Vorverarbeitungsoperation im Werkzeug auszuwählen. **Trenne Objekte (Open)** führt eine morphologische Öffnung durch, **Verbinde Objekte (Close)** führt eine morphologische Schließung durch, **Verkleinere Objekte (Erode)** führt eine Erosion durch, **Vergrößere Objekte (Dilate)** führt eine morphologische Dilatation durch. Bei den morphologischen Operationen ist zu beachten, dass sie einen Bezug zur Helligkeit der Objekte haben: **Trenne Objekte (Open)** gilt für helle Objekte, auf dunkle Objekte angewandt ist der Effekt gegensätzlich, d.h. er verbindet dunkle Objekte. So wie **Trenne Objekte (Open)** und **Verbinde Objekte (Close)** sind auch **Verkleinere Objekte (Erode)** und **Vergrößere Objekte (Dilate)** komplementär. Der **Gradientfilter (Sobel)** verstärkt die Kanten und der **Rauschfilter (Lowpass)** reduziert das Rauschen.

Anzahl

Das primäre Werkzeugergebnis ist **Wahr/Ok**, wenn die **Anzahl** zwischen **Minimum** und **Maximum** liegt, andernfalls ist das Ergebnis **Falsch/Nicht Ok**.

Bildanzeige mit Overlay

Auf der rechten Seite wird das Bild angezeigt, überlagert mit einer rechteckigen ROI. Innerhalb der ROI werden Kanten berechnet und die Anzahl der Kantenpixel über dem Schwellenwert bestimmt und angezeigt.

Die Region of Interest kann verschoben werden (durch Ziehen im Inneren) oder in der Größe geändert werden (durch Ziehen der Randlinien oder Ecken) oder gedreht werden (durch Ziehen des Drehpunktes in der Mitte der oberen Kante).

Abb. 46: Das Bild-GUI des Werkzeugs **Kantenpixel Erkennen**.

4.3.8 Kanten Zählen

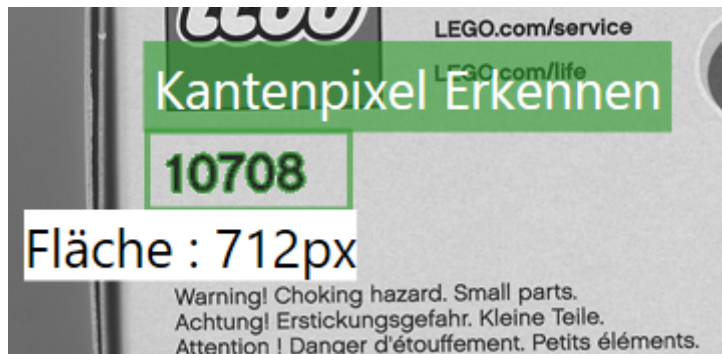

Abb. 47: Das Icon des Werkzeugs **Kanten Zählen**.

Das Werkzeug **Kanten Zählen** wird verwendet, um die Anzahl der Kanten entlang einer Linie zu zählen und zu überprüfen. Dieses Werkzeug steht nur beim **CS-60** zur Verfügung.

Neben dem primären **Ok/Not Ok**-Ergebnis ist ein sekundäres Ergebnis des **Kanten Zählen**-Werkzeugs die **Anzahl** von Kanten.

Abb. 48: Die Kachel des Werkzeugs **Kanten Zählen**.

Das Werkzeug **Kanten Zählen** kann die Pose von jedem Lokalisierungswerkzeug in der Pipeline verwenden. Wählen Sie dazu mit der Pin-Taste ein bestimmtes Lokalisierungswerkzeug.

Parameter

Die **Polarität** wird verwendet, um **Dunkel -> Hell**, **Hell -> Dunkel** oder **Beide** auszuwählen.

Glättung beeinflusst den Grad der Glättung, der auf die **Kantenstärke** angewendet wird, zwischen **Scharf** und **Unschärf**.

Die zu zählenden Kanten werden mit **Kantenstärke** bestimmt, die durch Überprüfen des Verlaufs entlang der Linie visuell bestimmt werden kann.

Anzahl

Das primäre Werkzeugergebnis ist **Wahr/Ok**, wenn die **Anzahl** zwischen **Minimum** und **Maximum** liegt, andernfalls ist das Ergebnis **Falsch/Nicht Ok**.

Bildanzeige mit Overlay

Auf der rechten Seite wird das Bild angezeigt, überlagert mit einer LOI (Line of Interest). Entlang der Linie wird die Kantenstärke berechnet, die festlegt ob die Kanten gezählt werden. Zusätzlich wird die **Anzahl** angezeigt.

Die LOI (Line of Interest) kann verschoben werden (durch Ziehen der Linie oder der Endpunkte oder mit den Pfeiltasten der Tastatur). Wenn der Mauszeiger über den Endpunkten ist, wird ein Vier-Wege-Cursor angezeigt und der Endpunkt kann in alle Richtungen verschoben werden. Wenn der Mauszeiger von den Endpunkten aus ein Stück nach außen verschoben wird, wird ein Zwei-Wege-Cursor angezeigt, und der Endpunkt kann nur in Richtung der Linie verschoben werden.

Die LOI muss möglichst senkrecht zu den zu messenden Kanten liegen, d.h. optimal unter 90° . Je näher zu 0° die Suchlinie liegt, desto mehr werden die Kanten durch Mittelung verschliffen und desto weniger genau werden die Ergebnisse.

Abb. 49: Das Bild-GUI des Werkzeugs **Kanten Zählen**.

4.3.9 Formen Zählen

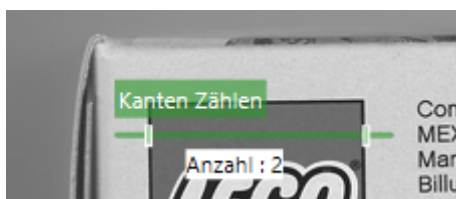

Abb. 50: Das Icon des Werkzeugs **Formen Zählen**.

Das Werkzeug **Formen Zählen** wird verwendet, um die Anzahl der Teile in einer Szene mithilfe von Mustersuche zu zählen und zu überprüfen. Dieses Werkzeug steht nur beim **CS-60** zur Verfügung.

Neben dem primären **Ok/Not Ok**-Ergebnis ist ein sekundäres Ergebnis des **Formen Zählen**-Werkzeugs die **Anzahl** von Objekten.

Abb. 51: Die Kachel des Werkzeugs **Formen Zählen**.

Das Werkzeug **Formen Zählen** kann die Pose von jedem Lokalisierungswerkzeug in der Pipeline verwenden. Wählen Sie dazu mit der Pin-Taste ein bestimmtes Lokalisierungswerkzeug.

Parameter

Unter **Methode** stehen drei verschiedene Verfahren zur Lokalisierung von Bildbereichen zur Auswahl.

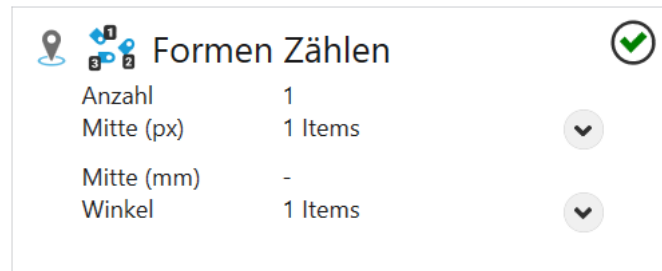
Bei der Methode **Korrelation** stehen Flächen im Fordergrund. Das Verfahren ist anwendbar bei gleichmäßigem Hintergrund.

Die Methode **Geometrisch** hat einen Fokus auf Kanten, und ist verlässlicher bei ungleichmäßigem Hintergrund und bei partiellen Verdeckungen.

Sowohl **Geometrisch** als auch **Korrelation** sollten in der Rotation eingeschränkt werden, da die Speicheranforderungen erheblich sind.

Die Methode **Keypoint** sucht markante Bildpunkte in der Vorlage und vergleicht sie mit denen im Suchbild. Dadurch erkennt das Verfahren bis zu einem gewissen Grad unterschiedliche Skalierungen und ist nicht anfällig bei partiellen Verdeckungen.

Die **Methode** ist nur im Trainieren-Modus wählbar.

Zulässige Rotation ermöglicht es, die Drehung der Teile zu beschränken. Dieser Parameter ist nur im Trainieren-Modus sichtbar.

Die zum Zählen verwendete **Vorlage** kann durch Klicken auf die Schaltfläche **Vorlage trainieren** erstellt werden. Sobald Sie eine Vorlage trainiert haben wechselt das Tool in den Suchmodus, in dem die ROI (Region of Interest) für den Suchbereich ausgewählt wird. Mit einem Klick auf **Neue Vorlage** wechselt das Werkzeug zurück in den Trainieren-Modus.

Mit **Match-Qualität** können schrittweise Einstellungen zwischen **Präzise** und **Schnell** vorgenommen werden. Schnelleres Matching ist weniger genau und präzisere Übereinstimmung ist langsamer. Auf diese Weise können Sie den richtigen Kompromiss für Ihre Anwendung auswählen.

Akzeptanzschwelle legt den Mindestschwellenwert für Übereinstimmungen in Prozent fest. Alle Übereinstimmungen unter diesem Schwellenwert werden ignoriert. Ein Schwellenwert von 50% ist in den meisten Fällen zu niedrig für gute Treffer.

Hintergrund entfernen schließt einheitliche Hintergrundbereiche von der Verarbeitung aus, wodurch die Verarbeitung beschleunigt werden kann. Falls der Hintergrund viele Details hat,

sollten Sie diese Option nicht verwenden, da es die Verarbeitungszeit in solchen Fällen erhöhen kann.

Sortierung beeinflusst die Ordnung der Resultate in Bezug auf ihren Mittelpunkt.

Wenn Kalibrierungsdaten für den Sensor gespeichert wurden, können diese Daten für eine Konvertierung von Bildkoordinaten (px) in Weltkoordinaten (mm) herangezogen werden. Mit **Kalibrierung anwenden** wird die Konvertierung von Bildkoordinaten (px) in Weltkoordinaten (mm) eingeschaltet.

Diese Kontrollelemente werden nur angezeigt, wenn Kalibrierungsdaten gespeichert wurden.

Anzahl

Das primäre Werkzeugergebnis ist **Wahr/Ok**, wenn die **Anzahl** zwischen **Minimum** und **Maximum** liegt, andernfalls ist das Ergebnis **Falsch/Nicht Ok**.

Bildanzeige mit Overlay

Auf der rechten Seite wird das Bild angezeigt, überlagert mit einer rechteckigen ROI. Im Trainieren-Modus wird mit der ROI das Muster ausgewählt.

Die Region of Interest kann verschoben werden (durch Ziehen im Inneren) oder in der Größe geändert werden (durch Ziehen der Randlinien oder Ecken) oder gedreht werden (durch Ziehen des Drehpunktes in der Mitte der oberen Kante).

Abb. 52: Das Trainieren-GUI des Werkzeugs **Formen Zählen**.

Im Suchmodus wird die ROI verwendet, um den Suchbereich auszuwählen. Innerhalb des Suchbereichs wird das Muster gesucht, gezählt und angezeigt.

Abb. 53: Das Suchen-GUI des Werkzeugs **Formen Zählen**.

4.3.10 Barcodes Zählen

Abb. 54: Das Icon des Werkzeugs **Barcodes Zählen**.

Das Werkzeug **Barcodes Zählen** wird verwendet, um die Anzahl der Barcodes in einer Szene zu zählen und zu überprüfen. Dieses Werkzeug steht beim **CS-60** und beim **ID-600** zur Verfügung.

Neben dem primären **Ok/Not Ok**-Ergebnis ist ein sekundäres Ergebnis des **Barcodes Zählen**-Werkzeugs die **Anzahl** von Barcodes.

Abb. 55: Die Kachel des Werkzeugs **Barcodes Zählen**.

Das Werkzeug **Barcodes Zählen** kann die Pose von jedem Lokalisierungswerkzeug in der Pipeline verwenden. Wählen Sie dazu mit der Pin-Taste ein bestimmtes Lokalisierungswerkzeug.

Code

Die Symbologie kann **Automatisch** oder **Manuell** erkannt werden. Alternativ kann der Code auch durch **Verknüpfung** durch die Eingänge gesetzt werden.

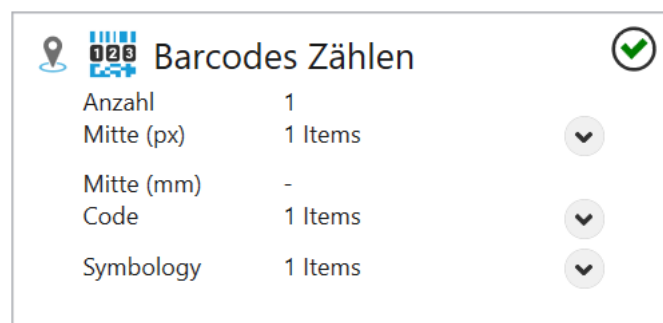
Klicken Sie im automatischen Modus auf **Code identifizieren**, um die Symbologie automatisch zu erkennen.

Filtern Sie im **Manuellen** Modus nach **1D** - oder **2D** -Codes und wählen Sie die gewünschte Symbologie aus der Liste **Code** aus.

Um den Code durch **Verknüpfung** einzustellen muss dieser als Text übergeben werden. Der Text muss dabei exakt dem Code, wie er unter **Verfügbare Codes** zu finden ist, entsprechen. Um mehrere Codes gleichzeitig zu erkennen, kann der Text auch mehrere der verfügbaren Codes beinhalten.

Parameter

Der vom Decoder benötigte **Kontrast** kann durch Aktivieren von **Niedrig** oder **Steigern** beeinflusst werden, wodurch die Leseleistung auf Kosten der Laufzeit erhöht wird.

Die **Min. Barcodehöhe** legt die minimale Höhe der Bars von 1D-Codes fest.

Die **Genauigkeit** kann in vier Schritten zwischen **Präzise** und **Schnell** eingestellt werden.

Mit **DPM Markierung** kann die Dekodierung bei direkt markierten Codes beeinflusst werden:

Kein DPM (Direct Part Marking): keine spezielle Dekodierung von direkt markierten Codes. **Gelaster/Geätzt**: liest gelaserte oder chemisch geätzte direkt markierte Codes. **Tintenstrahl-druck/Gendadelt**: liest mit Tintenstrahldruckern gedruckte direkt markierte Codes.

Wenn diese einfachen Methoden nicht ausreichen, gibt es mit der ID-Pro Lizenz erweiterte Möglichkeiten:

Pro: Genadelt dunkel auf hell: robuste Methode für dunkel auf hell genadelte direkt markierte Codes. **Pro: Genadelt hell auf dunkel**: robuste Methode für hell auf dunkel genadelte direkt markierte Codes. **Pro: Gelasert/Geätzt**: robuste Methode für gelaserte und geätzte direkt markierte Codes. **Pro: Genadelt/Gelasert/Geätzt**: robuste Methode für genadelte, gelasterte und geätzte direkt markierte Codes (aber möglicherweise etwas langsamer als die spezialisierten Methoden).

Mit **Verifizierung** kann die Verifizierungsmethode für 2D Codes ausgewählt werden:

Keine: es wird keine Verifizierung durchgeführt. **ISO/IEC 15415**: es wird eine Verifizierung angelehnt an den ISO/IEC 15415 Standard durchgeführt. **ISO/IEC TR29158**: es wird eine Verifizierung angelehnt an den ISO/IEC TR29158 Standard durchgeführt.

Die beiden Verifizierungsmodi sind nur verfügbar, wenn gleichzeitig eine **Pro** Methode bei **DPM Markierung** ausgewählt ist.

Sortierung beeinflusst die Ordnung der Resultate in Bezug auf ihren Mittelpunkt.

Bildvorverarbeitung kann verwendet werden, um eine optionale Vorverarbeitungsoperation im Werkzeug auszuwählen. **Trenne Objekte (Open)** führt eine morphologische Öffnung durch,

Verbinde Objekte (Close) führt eine morphologische Schließung durch, **Verkleinere Objekte (Erode)** führt eine Erosion durch, **Vergrößere Objekte (Dilate)** führt eine morphologische Dilatation durch. Bei den morphologischen Operationen ist zu beachten, dass sie einen Bezug zur Helligkeit der Objekte haben: **Trenne Objekte (Open)** gilt für helle Objekte, auf dunkle Objekte angewandt ist der Effekt gegensätzlich, d.h. er verbindet dunkle Objekte. So wie **Trenne Objekte (Open)** und **Verbinde Objekte (Close)** sind auch **Verkleinere Objekte (Erode)** und **Vergrößere Objekte (Dilate)** komplementär. Der **Gradientfilter (Sobel)** verstärkt die Kanten und der **Rauschfilter (Lowpass)** reduziert das Rauschen.

Wenn Kalibrierungsdaten für den Sensor gespeichert wurden, können diese Daten für eine Konvertierung von Bildkoordinaten (px) in Weltkoordinaten (mm) herangezogen werden. Mit **Kalibrierung anwenden** wird die Konvertierung von Bildkoordinaten (px) in Weltkoordinaten (mm) eingeschaltet.

Diese Kontrollelemente werden nur angezeigt, wenn Kalibrierungsdaten gespeichert wurden.

Anzahl

Das primäre Werkzeugergebnis ist **Wahr/Ok**, wenn die **Anzahl** zwischen **Minimum** und **Maximum** liegt, andernfalls ist das Ergebnis **Falsch/Nicht Ok**.

Bildanzeige mit Overlay

Auf der rechten Seite wird das Bild angezeigt, überlagert mit einer rechteckigen ROI. Innerhalb der ROI wird die Anzahl der Barcodes gezählt und mit farbigen grafischen Überlagerungen angezeigt. Zusätzlich wird die **Anzahl** angezeigt.

Die Region of Interest kann verschoben werden (durch Ziehen im Inneren) oder in der Größe geändert werden (durch Ziehen der Randlinien oder Ecken) oder gedreht werden (durch Ziehen des Drehpunktes in der Mitte der oberen Kante).

Abb. 56: Das Bild-GUI des Werkzeugs **Barcodes Zählen**.

4.3.11 Barcode Erkennen

Abb. 57: Das Icon des Werkzeugs **Barcode Erkennen**.

Das Werkzeug **Barcode Erkennen** wird verwendet, um einen Barcode oder einen Matrixcode zu dekodieren innerhalb einer ROI (Region of interest) zu dekodieren. Dieses Werkzeug steht beim **CS-60** und beim **ID-600** zur Verfügung.

Neben dem primären **Ok/Not Ok**-Ergebnis ist ein sekundäres Ergebnis des **Barcode Erkennen**-Werkzeugs der dekodierte **Code**.

Abb. 58: Die Kachel des Werkzeugs **Barcode Erkennen**.

Das Werkzeug **Barcode Erkennen** kann die Pose von jedem Lokalisierungswerkzeug in der Pipeline verwenden. Wählen Sie dazu mit der Pin-Taste ein bestimmtes Lokalisierungswerkzeug.

Code

Die Symbologie kann **Automatisch** oder **Manuell** erkannt werden. Alternativ kann der Code auch durch **Verknüpfung** durch die Eingänge gesetzt werden.

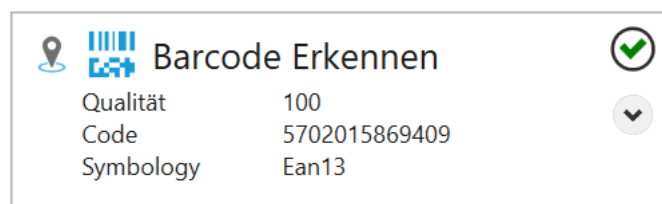
Klicken Sie im automatischen Modus auf **Code identifizieren**, um die Symbologie automatisch zu erkennen.

Filtern Sie im **Manuellen** Modus nach **1D** - oder **2D** -Codes und wählen Sie die gewünschte Symbologie aus der Liste **Code** aus.

Um den Code durch **Verknüpfung** einzustellen muss dieser als Text übergeben werden. Der Text muss dabei exakt dem Code, wie er unter **Verfügbare Codes** zu finden ist, entsprechen.

Symbologie Einstellungen

Jede der Symbologien kann spezifische Einstellungen haben.

Code 128

Codes mit kürzeren Inhalten als **Min. Länge** werden nicht akzeptiert.

Code 39

Codes mit kürzeren Inhalten als **Min. Länge** werden nicht akzeptiert.

Die **Prüfsumme** kann auf **Deaktivieren**, **Aktivieren** oder **Aktivieren und Abschneiden** eingestellt werden. Letzere aktiviert die Prüfung aber entfernt die Prüfsumme vom Ergebnis.

Full Ascii aktiviert die vollständige ASCII-Dekodierung.

Anfang/Ende abschneiden entfernt die Start- und Stoppzeichen aus dem Ergebnis.

Codabar

Codes mit kürzeren Inhalten als **Min. Länge** werden nicht akzeptiert.

Die **Prüfsumme** kann auf **Deaktivieren**, **Aktivieren** oder **Aktivieren und Abschneiden** eingestellt werden. Letzere aktiviert die Prüfung aber entfernt die Prüfsumme vom Ergebnis.

Anfang/Ende abschneiden entfernt die Start- und Stoppzeichen aus dem Ergebnis.

Ratio ermöglicht das Decodieren mit einem Verhältnis der Balkenbreiten außerhalb der Spezifikation von 5,5.

Pharmacode

Pharmacode ist ein Code ohne Fehlerprüfung. Die Einstellungen tragen zur Reduzierung von Lesefehlern bei. **Min. Striche** und **Max. Striche** legen den Bereich der zulässigen Anzahl von Strichen fest. **Min. Wert** und **Max. Wert** legen den zulässigen Zahlenbereich fest. **Umgekehrte Dekodierung** legt die Richtung der Dekodierung fest.

UPC/EAN

Erweiterung aktiviert oder deaktiviert die UPC E-Erweiterung.

Ergänzung 2 aktiviert oder deaktiviert die Dekodierung des zweistelligen Zusatzcodes für UPC-A-, UPC-E-, EAN-13- und EAN-8-Symbologien.

Ergänzung 5 aktiviert oder deaktiviert die Dekodierung des fünfstelligen Zusatzcodes für UPC-A-, UPC-E-, EAN-13- und EAN-8-Symbologien.

Leerzeichen an Ergänzung hinzufügen aktiviert das Leerzeichen zwischen dem UPC / EAN-Code und dem 2- oder 5-stelligen Zusatzcode für UPC-A-, UPC-E-, EAN-13- und EAN-8-Symbologien. Gilt nur, wenn die Decodierung des entsprechenden Zusatzcodes aktiviert ist.

Ergänzung erforderlich erfordert, dass der Zusatzcode für UPC-A-, UPC-E-, EAN-13- und EAN-8-Symbologien dekodiert werden kann.

Zahl entfernen aktiviert oder deaktiviert das Entfernen der Zahlensystemziffer in decodierten Daten für UPC-A- und UPC-E-Symbologien.

Buchstabe entfernen aktiviert oder deaktiviert das Entfernen der Prüfziffer für UPC-A-, UPC-E-, EAN13- und EAN8-Symbologien.

Code 2of5

Codes mit kürzeren Inhalten als **Min. Länge** werden nicht akzeptiert.

Die **Prüfsumme** kann auf **Deaktivieren**, **Aktivieren** oder **Aktivieren und Abschneiden** eingestellt werden. Letzere aktiviert die Prüfung aber entfernt die Prüfsumme vom Ergebnis.

Partielles Ablehnen aktiviert oder deaktiviert die Ablehnung der partiellen 2-von-5-Decodierung. Wenn Sie diese Funktion aktivieren, ist es weniger wahrscheinlich, dass ein Code teilweise decodiert wird, wenn er beschädigt oder aufgrund seiner Platzierung im Bild abgeschnitten ist (z. B. wenn ein Teil des Barcodes fehlt).

Aztec

Die **Polarität** kann auf **Dunkel auf Hell**, **Hell auf Dunkel** oder **Beide** eingestellt werden.

Wenn **Mirror** aktiviert ist, werden auch von hinten gesehene Codes dekodiert.

Data Matrix

Die **Polarität** kann auf **Dunkel auf Hell**, **Hell auf Dunkel** oder **Beide** eingestellt werden.

Wenn **Mirror** aktiviert ist, werden auch von hinten gesehene Codes dekodiert.

Rechteckig aktiviert oder deaktiviert rechteckige Codes.

QR Code

ECC-Codewörter senden legt fest, ob Fehlerkorrektur-Codewörter in den Ergebnissen verfügbar sind.

Parameter

Der vom Decoder benötigte **Kontrast** kann durch Aktivieren von **Niedrig** oder **Steigern** beeinflusst werden, wodurch die Leseleistung auf Kosten der Laufzeit erhöht wird.

Die **Min. Barcodehöhe** legt die minimale Höhe der Bars von 1D-Codes fest.

Die **Genauigkeit** kann in vier Schritten zwischen **Präzise** und **Schnell** eingestellt werden.

Mit **DPM Markierung** kann die Dekodierung bei direkt markierten Codes beeinflusst werden.

Kein DPM (Direct Part Marking): keine spezielle Dekodierung von direkt markierten Codes.

Gelasert/Geätzt: liest gelaserte oder chemisch geätzte direkt markierte Codes. **Tintenstrahldruck/Genadelt**: liest mit Tintenstrahldruckern gedruckte direkt markierte Codes.

Wenn diese einfachen Methoden nicht ausreichen, gibt es mit der ID-Pro Lizenz erweiterte Möglichkeiten:

Pro: Genadelt dunkel auf hell: robuste Methode für dunkel auf hell genadelte direkt markierte Codes. **Pro: Genadelt hell auf dunkel**: robuste Methode für hell auf dunkel genadelte direkt markierte Codes. **Pro: Gelasert/Geätzt**: robuste Methode für gelaserte und geätzte direkt markierte Codes. **Pro: Genadelt/Gelasert/Geätzt**: robuste Methode für genadelte, gelaserte und geätzte direkt markierte Codes (aber möglicherweise etwas langsamer als die spezialisierten Methoden).

Mit **Verifizierung** kann die Verifizierungsmethode für 2D Codes ausgewählt werden:

Keine: es wird keine Verifizierung durchgeführt. **ISO/IEC 15415**: es wird eine Verifizierung angelehnt an den ISO/IEC 15415 Standard durchgeführt. **ISO/IEC TR29158**: es wird eine Verifizierung angelehnt an den ISO/IEC TR29158 Standard durchgeführt.

Die beiden Verifizierungsmodi sind nur verfügbar, wenn gleichzeitig eine **Pro** Methode bei **DPM Markierung** ausgewählt ist.

NoReadText: das ist der Text, der ausgegeben wird, falls kein Code gelesen werden konnte.

Bildvorverarbeitung kann verwendet werden, um eine optionale Vorverarbeitungsoperation im Werkzeug auszuwählen. **Trenne Objekte (Open)** führt eine morphologische Öffnung durch, **Verbinde Objekte (Close)** führt eine morphologische Schließung durch, **Verkleinere Objekte (Erode)** führt eine Erosion durch, **Vergrößere Objekte (Dilate)** führt eine morphologische Dilatation durch. Bei den morphologischen Operationen ist zu beachten, dass sie einen Bezug zur Helligkeit der Objekte haben: **Trenne Objekte (Open)** gilt für helle Objekte, auf dunkle Objekte angewandt ist der Effekt gegensätzlich, d.h. er verbindet dunkle Objekte. So wie **Trenne Objekte (Open)** und **Verbinde Objekte (Close)** sind auch **Verkleinere Objekte (Erode)** und **Vergrößere Objekte (Dilate)** komplementär. Der **Gradientfilter (Sobel)** verstärkt die Kanten und der **Rauschfilter (Lowpass)** reduziert das Rauschen.

Wenn Kalibrierungsdaten für den Sensor gespeichert wurden, können diese Daten für eine Konvertierung von Bildkoordinaten (px) in Weltkoordinaten (mm) herangezogen werden. Mit **Kalibrierung anwenden** wird die Konvertierung von Bildkoordinaten (px) in Weltkoordinaten (mm) eingeschaltet.

Diese Kontrollelemente werden nur angezeigt, wenn Kalibrierungsdaten gespeichert wurden.

Erwarteter Code

Der dekodierte Inhalt wird mit dem **Erwarteten Code** verglichen, gemäß der **Methode**, die **None**, **Entspricht**, **Beinhaltet**, **Beginnt mit** oder **Endet mit** sein kann.

Das primäre Werkzeugergebnis ist **Wahr/Ok**, wenn der Inhalt passt, andernfalls ist das Ergebnis **Falsch/Nicht Ok**.

Bildanzeige mit Overlay

Auf der rechten Seite wird das Bild angezeigt, überlagert mit einer rechteckigen ROI. Innerhalb der ROI wird der Barcode dekodiert und der **Code** angezeigt.

Die Region of Interest kann verschoben werden (durch Ziehen im Inneren) oder in der Größe geändert werden (durch Ziehen der Randlinien oder Ecken) oder gedreht werden (durch Ziehen des Drehpunktes in der Mitte der oberen Kante).

Abb. 59: Das Bild-GUI des Werkzeugs **Barcode Erkennen**.

4.3.12 Fläche Lokalisieren

Abb. 60: Das Icon des Werkzeugs **Fläche Lokalisieren**.

Mit dem Werkzeug **Fläche Lokalisieren** können Sie mithilfe der Blob-Analyse ein Teil in einer Szene lokalisieren. Dieses Werkzeug steht nur beim **CS-60** zur Verfügung.

Wenn das Werkzeug **Fläche Lokalisieren** ein Teil lokalisieren kann, wird die Position und optional die Drehung des Teils bestimmt und an andere Werkzeuge weitergeleitet. Das Hauptergebnis des Werkzeugs **Fläche Lokalisieren** ist eine **Pose**, die Position und Rotation beinhaltet.

Abb. 61: Die Kachel des Werkzeugs **Fläche Lokalisieren**.

Das Werkzeug **Fläche Lokalisieren** zeigt die **Pose** sowie die **Fläche** des Teils in Pixel an.

Tools in der Pipeline können diese Pose verwenden. Sie können mehrere Ortungswerkzeuge in einer Pipeline verwenden, und in einem beliebigen Werkzeug können Sie die Pose auswählen, indem Sie sie aus dem angezeigten Kontextmenü auswählen wenn Sie sie mit der Pin-Taste auswählen.

Parameter

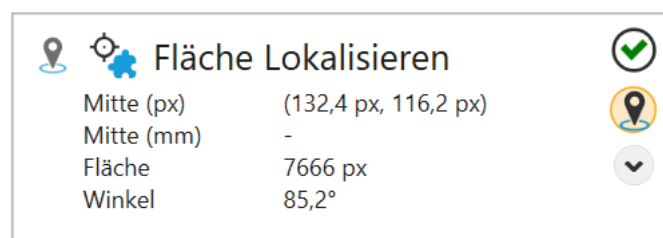
Die **Form der ROI** kann als **Rechteck**, **Kreis** oder **Ring** gewählt werden. Abhängig von der Auswahl wird die Form der interaktiv auf der rechten Seite eingestellten ROI angepasst.

Die Region of Interest kann verschoben werden (durch Ziehen im Inneren) oder in der Größe geändert werden (durch Ziehen der Randlinien oder Ecken) oder, bei der Formauswahl **Rechteck**, auch gedreht werden (durch Ziehen des Drehpunktes in der Mitte der oberen Kante).

Die **Polarität** wird verwendet, um **Helle Flächen** oder **Dunkle Flächen** auszuwählen. Was dunkel oder hell ist, wird über einen **Schwellenwert** bestimmt, der **Automatisch** berechnet wird, oder manuell mit einem Schieberegler eingestellt wird, unter Verwendung der logarithmisch skalierten Histogramm-Anzeige des Bildes.

Flächen die die ROI berühren ignorieren ignoriert alle Objekte, welche den Rand der interaktiv auf der rechten Seite eingestellten ROI berühren.

Rotation verfolgen kann verwendet werden, um die Drehung eines Teils zusätzlich zu seiner Position zu verfolgen. Verfolgung der Rotation ist nur mit Teilen möglich, die eine inhärente Vorzugsrichtung haben (z. B. ein kreisförmiges Teil hat unendlich viele Richtungen, damit ist seine Richtung bedeutungslos. Ein Quadrat hat vier mögliche Richtungen, was auch bedeutet, dass eine bevorzugte Richtung nicht berechnet werden kann.)

Minimale Fläche und **Maximale Fläche** können verwendet werden, um einen Größenbereich in Quadrat-Pixeln anzugeben, welcher die zu zählenden Flächen eingrenzt.

Flächen verbinden kombiniert separate Flächen, wenn aktiviert; wenn diese Option deaktiviert ist, wird nur die größte Fläche verwendet.

Bildvorverarbeitung kann verwendet werden, um eine optionale Vorverarbeitungsoperation im Werkzeug auszuwählen. **Trenne Objekte (Open)** führt eine morphologische Öffnung durch, **Verbinde Objekte (Close)** führt eine morphologische Schließung durch, **Verkleinere Objekte (Erode)** führt eine Erosion durch, **Vergrößere Objekte (Dilate)** führt eine morphologische Dilatation durch. Bei den morphologischen Operationen ist zu beachten, dass sie einen Bezug zur Helligkeit der Objekte haben: **Trenne Objekte (Open)** gilt für helle Objekte, auf dunkle Objekte angewandt ist der Effekt gegensätzlich, d.h. er verbindet dunkle Objekte. So wie **Trenne Objekte (Open)** und **Verbinde Objekte (Close)** sind auch **Verkleinere Objekte (Erode)** und **Vergrößere Objekte (Dilate)** komplementär. Der **Gradientfilter (Sobel)** verstärkt die Kanten und der **Rauschfilter (Lowpass)** reduziert das Rauschen.

Wenn Kalibrierungsdaten für den Sensor gespeichert wurden, können diese Daten für eine Konvertierung von Bildkoordinaten (px) in Weltkoordinaten (mm) herangezogen werden. Mit **Kalibrierung anwenden** wird die Konvertierung von Bildkoordinaten (px) in Weltkoordinaten (mm) eingeschaltet.

Diese Kontrollelemente werden nur angezeigt, wenn Kalibrierungsdaten gespeichert wurden.

Optionale Merkmale

Das Werkzeug kann zusätzliche Parameter der detektierten Objekte berechnen. Da diese Berechnung Zeit kostet, können die zusätzlichen Merkmale nach Bedarf ausgewählt werden.

Die optionalen Merkmale sind genauer beschrieben im Kapitel **Blob Analyse** im Handbuch.

Bildanzeige mit Overlay

Auf der rechten Seite wird das Bild angezeigt, überlagert mit einer rechteckigen ROI. Innerhalb der ROI wird die **Fläche** berechnet und angezeigt.

Die Region of Interest kann verschoben werden (durch Ziehen im Inneren) oder in der Größe geändert werden (durch Ziehen der Randlinien oder Ecken) oder gedreht werden (durch Ziehen des Drehpunktes in der Mitte der oberen Kante).

Abb. 62: Das Bild-GUI des Werkzeugs **Fläche Lokalisieren**.

4.3.13 Barcode Lokalisieren

Abb. 63: Das Icon des Werkzeugs **Barcode Lokalisieren**.

Mit dem Werkzeug **Barcode Lokalisieren** wird ein Barcode in einer Szene lokalisiert. Dieses Werkzeug steht beim **CS-60** und beim **ID-600** zur Verfügung.

Wenn das Werkzeug **Barcode Lokalisieren** einen Barcode lokalisieren kann, wird die Position und die Drehung des Barcodes bestimmt und an andere Werkzeuge weitergeleitet. Das Hauptergebnis des Werkzeugs **Barcode Lokalisieren** ist eine **Pose**, die Position und Rotation beinhaltet.

Abb. 64: Die Kachel des Werkzeugs **Barcode Lokalisieren**.

Das Werkzeug **Barcode Lokalisieren** zeigt die **Pose** sowie die **Fläche** des Teils in Pixel an.

Tools in der Pipeline können diese Pose verwenden. Sie können mehrere Ortungswerkzeuge in einer Pipeline verwenden, und in einem beliebigen Werkzeug können Sie die Pose auswählen, indem Sie sie aus dem angezeigten Kontextmenü auswählen wenn Sie sie mit der Pin-Taste auswählen.

Code

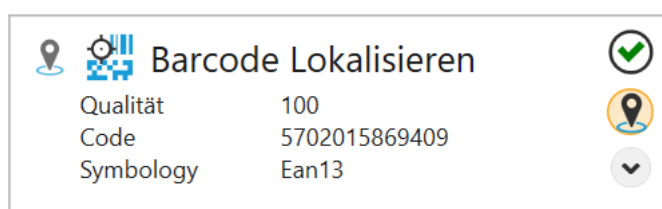
Die Symbologie kann **Automatisch** oder **Manuell** erkannt werden. Alternativ kann der Code auch durch **Verknüpfung** durch die Eingänge gesetzt werden.

Klicken Sie im automatischen Modus auf **Code identifizieren**, um die Symbologie automatisch zu erkennen.

Filtern Sie im **Manuellen** Modus nach **1D** - oder **2D** -Codes und wählen Sie die gewünschte Symbologie aus der Liste **Code** aus.

Um den Code durch **Verknüpfung** einzustellen muss dieser als Text übergeben werden. Der Text muss dabei exakt dem Code, wie er unter **Verfügbare Codes** zu finden ist, entsprechen.

Symbologie Einstellungen

Jede der Symbologien kann spezifische Einstellungen haben.

Code 128

Codes mit kürzeren Inhalten als **Min. Länge** werden nicht akzeptiert.

Code 39

Codes mit kürzeren Inhalten als **Min. Länge** werden nicht akzeptiert.

Die **Prüfsumme** kann auf **Deaktivieren**, **Aktivieren** oder **Aktivieren und Abschneiden** eingestellt werden. Letzere aktiviert die Prüfung aber entfernt die Prüfsumme vom Ergebnis.

Full Ascii aktiviert die vollständige ASCII-Dekodierung.

Anfang/Ende abschneiden entfernt die Start- und Stoppzeichen aus dem Ergebnis.

Codabar

Codes mit kürzeren Inhalten als **Min. Länge** werden nicht akzeptiert.

Die **Prüfsumme** kann auf **Deaktivieren**, **Aktivieren** oder **Aktivieren und Abschneiden** eingestellt werden. Letzere aktiviert die Prüfung aber entfernt die Prüfsumme vom Ergebnis.

Anfang/Ende abschneiden entfernt die Start- und Stoppzeichen aus dem Ergebnis.

Ratio ermöglicht das Decodieren mit einem Verhältnis der Balkenbreiten außerhalb der Spezifikation von 5,5.

Pharmacode

Pharmacode ist ein Code ohne Fehlerprüfung. Die Einstellungen tragen zur Reduzierung von Lesefehlern bei. **Min. Striche** und **Max. Striche** legen den Bereich der zulässigen Anzahl von Strichen fest. **Min. Wert** und **Max. Wert** legen den zulässigen Zahlenbereich fest. **Umgekehrte Dekodierung** legt die Richtung der Dekodierung fest.

UPC/EAN

Erweiterung aktiviert oder deaktiviert die UPC E-Erweiterung.

Ergänzung 2 aktiviert oder deaktiviert die Dekodierung des zweistelligen Zusatzcodes für UPC-A-, UPC-E-, EAN-13- und EAN-8-Symbologien.

Ergänzung 5 aktiviert oder deaktiviert die Dekodierung des fünfstelligen Zusatzcodes für UPC-A-, UPC-E-, EAN-13- und EAN-8-Symbologien.

Leerzeichen an Ergänzung hinzufügen aktiviert das Leerzeichen zwischen dem UPC / EAN-Code und dem 2- oder 5-stelligen Zusatzcode für UPC-A-, UPC-E-, EAN-13- und EAN-8-Symbologien. Gilt nur, wenn die Decodierung des entsprechenden Zusatzcodes aktiviert ist.

Ergänzung erforderlich erfordert, dass der Zusatzcode für UPC-A-, UPC-E-, EAN-13- und EAN-8-Symbologien dekodiert werden kann.

Zahl entfernen aktiviert oder deaktiviert das Entfernen der Zahlensystemziffer in decodierten Daten für UPC-A- und UPC-E-Symbologien.

Buchstabe entfernen aktiviert oder deaktiviert das Entfernen der Prüfziffer für UPC-A-, UPC-E-, EAN13- und EAN8-Symbologien.

Code 2of5

Codes mit kürzeren Inhalten als **Min. Länge** werden nicht akzeptiert.

Die **Prüfsumme** kann auf **Deaktivieren**, **Aktivieren** oder **Aktivieren und Abschneiden** eingestellt werden. Letzere aktiviert die Prüfung aber entfernt die Prüfsumme vom Ergebnis.

Partielles Ablehnen aktiviert oder deaktiviert die Ablehnung der partiellen 2-von-5-Decodierung. Wenn Sie diese Funktion aktivieren, ist es weniger wahrscheinlich, dass ein Code teilweise decodiert wird, wenn er beschädigt oder aufgrund seiner Platzierung im Bild abgeschnitten ist (z. B. wenn ein Teil des Barcodes fehlt).

Aztec

Die **Polarität** kann auf **Dunkel auf Hell**, **Hell auf Dunkel** oder **Beide** eingestellt werden.

Wenn **Mirror** aktiviert ist, werden auch von hinten gesehene Codes dekodiert.

Data Matrix

Die **Polarität** kann auf **Dunkel auf Hell**, **Hell auf Dunkel** oder **Beide** eingestellt werden.

Wenn **Mirror** aktiviert ist, werden auch von hinten gesehene Codes dekodiert.

Rechteckig aktiviert oder deaktiviert rechteckige Codes.

QR Code

ECC-Codewörter senden legt fest, ob Fehlerkorrektur-Codewörter in den Ergebnissen verfügbar sind.

Parameter

Der vom Decoder benötigte **Kontrast** kann durch Aktivieren von **Niedrig** oder **Steigern** beeinflusst werden, wodurch die Leseleistung auf Kosten der Laufzeit erhöht wird.

Die **Min. Barcodehöhe** legt die minimale Höhe der Bars von 1D-Codes fest.

Die **Genauigkeit** kann in vier Schritten zwischen **Präzise** und **Schnell** eingestellt werden.

Mit **DPM Markierung** kann die Dekodierung bei direkt markierten Codes beeinflusst werden.

Kein DPM (Direct Part Marking): keine spezielle Dekodierung von direkt markierten Codes. **Gelasert/Geätzt**: liest gelaserte oder chemisch geätzte direkt markierte Codes. **Tintenstrahldruck/Genadelt**: liest mit Tintenstrahldruckern gedruckte direkt markierte Codes.

Wenn diese einfachen Methoden nicht ausreichen, gibt es mit der ID-Pro Lizenz erweiterte Möglichkeiten:

Pro: Genadelt dunkel auf hell: robuste Methode für dunkel auf hell genadelte direkt markierte Codes. **Pro: Genadelt hell auf dunkel**: robuste Methode für hell auf dunkel genadelte direkt markierte Codes. **Pro: Gelasert/Geätzt**: robuste Methode für gelaserte und geätzte direkt markierte Codes. **Pro: Genadelt/Gelasert/Geätzt**: robuste Methode für genadelte, gelaserte und geätzte direkt markierte Codes (aber möglicherweise etwas langsamer als die spezialisierten Methoden).

Mit **Verifizierung** kann die Verifizierungsmethode für 2D Codes ausgewählt werden:

Keine: es wird keine Verifizierung durchgeführt. **ISO/IEC 15415**: es wird eine Verifizierung angelehnt an den ISO/IEC 15415 Standard durchgeführt. **ISO/IEC TR29158**: es wird eine Verifizierung angelehnt an den ISO/IEC TR29158 Standard durchgeführt.

Die beiden Verifizierungsmodi sind nur verfügbar, wenn gleichzeitig eine **Pro** Methode bei **DPM Markierung** ausgewählt ist.

NoReadText: das ist der Text, der ausgegeben wird, falls kein Code gelesen werden konnte.

Bildvorverarbeitung kann verwendet werden, um eine optionale Vorverarbeitungsoperation im Werkzeug auszuwählen. **Trenne Objekte (Open)** führt eine morphologische Öffnung durch, **Verbinde Objekte (Close)** führt eine morphologische Schließung durch, **Verkleinere Objekte (Erode)** führt eine Erosion durch, **Vergrößere Objekte (Dilate)** führt eine morphologische

Dilatation durch. Bei den morphologischen Operationen ist zu beachten, dass sie einen Bezug zur Helligkeit der Objekte haben: **Trenne Objekte (Open)** gilt für helle Objekte, auf dunkle Objekte angewandt ist der Effekt gegensätzlich, d.h. er verbindet dunkle Objekte. So wie **Trenne Objekte (Open)** und **Verbinde Objekte (Close)** sind auch **Verkleinere Objekte (Erode)** und **Vergrößere Objekte (Dilate)** komplementär. Der **Gradientfilter (Sobel)** verstärkt die Kanten und der **Rauschfilter (Lowpass)** reduziert das Rauschen.

Wenn Kalibrierungsdaten für den Sensor gespeichert wurden, können diese Daten für eine Konvertierung von Bildkoordinaten (px) in Weltkoordinaten (mm) herangezogen werden. Mit **Kalibrierung anwenden** wird die Konvertierung von Bildkoordinaten (px) in Weltkoordinaten (mm) eingeschaltet.

Diese Kontrollelemente werden nur angezeigt, wenn Kalibrierungsdaten gespeichert wurden.

Bildanzeige mit Overlay

Auf der rechten Seite wird das Bild angezeigt, überlagert mit einer rechteckigen ROI. Innerhalb der ROI wird der Barcode dekodiert und der **Code** angezeigt.

Die Region of Interest kann verschoben werden (durch Ziehen im Inneren) oder in der Größe geändert werden (durch Ziehen der Randlinien oder Ecken) oder gedreht werden (durch Ziehen des Drehpunktes in der Mitte der oberen Kante).

Abb. 65: Das Bild-GUI des Werkzeugs **Barcode Lokalisieren**.

4.3.14 Kante Lokalisieren

Abb. 66: Das Icon des Werkzeugs **Kante Lokalisieren**.

Das Werkzeug “Kante Lokalisieren” sucht eine Kante in einer Szene. Dieses Werkzeug steht nur beim **CS-60** zur Verfügung.

Wenn das Werkzeug **Kante Lokalisieren** eine Kante lokalisieren kann, wird die Position und die Drehung der Kante bestimmt und an andere Werkzeuge weitergeleitet. Das Hauptergebnis des Werkzeugs **Kante Lokalisieren** ist eine **Pose**, die Position und Rotation beinhaltet.

Abb. 67: Die Kachel des Werkzeugs **Kante Lokalisieren**.

Das Werkzeug **Kante Lokalisieren** zeigt die **Pose** sowie die **Fläche** des Teils in Pixel an.

Tools in der Pipeline können diese Pose verwenden. Sie können mehrere Ortungswerkzeuge in einer Pipeline verwenden, und in einem beliebigen Werkzeug können Sie die Pose auswählen, indem Sie sie aus dem angezeigten Kontextmenü auswählen wenn Sie sie mit der Pin-Taste auswählen.

Parameter

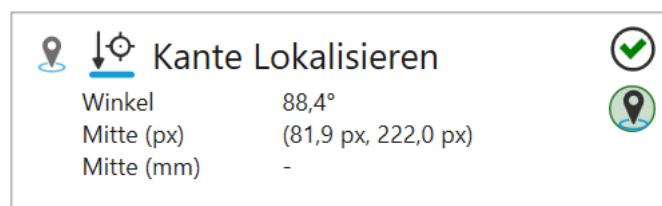
Die **Suchrichtung** wird verwendet, um die Richtung der Scans auszuwählen. Sie können wählen **Rechts**, **Ab**, **Links** oder **Auf**.

Die **Polarität** wird verwendet, um **Dunkel -> Hell**, **Hell -> Dunkel** oder **Beide** auszuwählen. Dies gibt den Kantentyp in Kombination mit der **** Scanrichtung **** an.

Die **Kantenauswahl** wählt die **Erste**, **Letzte** oder **Best** Kante in Bezug auf die Scanrichtung.

Glättung beeinflusst den Grad der Glättung, der auf die **Kantenstärke** angewendet wird, zwischen **Unschärf** und **Scharf**.

Die gewünschte **Kantenstärke** kann durch Überprüfen des Verlaufs entlang der Linie visuell bestimmt werden.

Bildvorverarbeitung kann verwendet werden, um eine optionale Vorverarbeitungsoperation im Werkzeug auszuwählen. **Trenne Objekte (Open)** führt eine morphologische Öffnung durch, **Verbinde Objekte (Close)** führt eine morphologische Schließung durch, **Verkleinere Objekte (Erode)** führt eine Erosion durch, **Vergrößere Objekte (Dilate)** führt eine morphologische

Dilatation durch. Bei den morphologischen Operationen ist zu beachten, dass sie einen Bezug zur Helligkeit der Objekte haben: **Trenne Objekte (Open)** gilt für helle Objekte, auf dunkle Objekte angewandt ist der Effekt gegensätzlich, d.h. er verbindet dunkle Objekte. So wie **Trenne Objekte (Open)** und **Verbinde Objekte (Close)** sind auch **Verkleinere Objekte (Erode)** und **Vergrößere Objekte (Dilate)** komplementär. Der **Gradientfilter (Sobel)** verstärkt die Kanten und der **Rauschfilter (Lowpass)** reduziert das Rauschen.

Wenn Kalibrierungsdaten für den Sensor gespeichert wurden, können diese Daten für eine Konvertierung von Bildkoordinaten (px) in Weltkoordinaten (mm) herangezogen werden. Mit **Kalibrierung anwenden** wird die Konvertierung von Bildkoordinaten (px) in Weltkoordinaten (mm) eingeschaltet.

Diese Kontrollelemente werden nur angezeigt, wenn Kalibrierungsdaten gespeichert wurden.

Bildanzeige mit Overlay

Auf der rechten Seite wird das Bild angezeigt, überlagert mit einer rechteckigen ROI.

Die ROI (Region of Interest) kann verschoben werden (durch Ziehen im Inneren) oder in der Größe geändert werden (durch Ziehen der Randlinien oder Ecken) oder gedreht werden (durch Ziehen des Drehpunktes in der Mitte der oberen Kante).

Die ROI muss möglichst senkrecht zu den zu messenden Kanten liegen, d.h. optimal unter 90° . Je näher zu 0° die Suchlinie liegt und je breiter der Suchbereich liegt, desto mehr werden Kanten durch Mittelung verschliffen und desto weniger genau werden die Ergebnisse.

Innerhalb der ROI werden die Scanlinien mit gepunkteten Linien dargestellt und aus den entlang der Scanlinien bestimmten Punkten wird eine Linie angepasst und angezeigt. Außerdem wird der Winkel der Linie angezeigt.

Abb. 68: Das Bild-GUI des Werkzeugs **Kante Lokalisieren**.

4.3.15 Form Lokalisieren

Abb. 69: Das Icon des Werkzeugs **Form Lokalisieren**.

Mit dem Werkzeug **Form Lokalisieren** können Sie mithilfe der Mustersuche ein Teil in einer Szene lokalisieren. Dieses Werkzeug steht nur beim **CS-60** zur Verfügung.

Wenn das Werkzeug **Form Lokalisieren** ein Teil lokalisieren kann, wird die Position und optional die Drehung des Teils bestimmt und an andere Werkzeuge weitergeleitet. Das Hauptergebnis des Werkzeugs **Form Lokalisieren** ist eine **Pose**, die Position und Rotation beinhaltet.

Abb. 70: Die Kachel des Werkzeugs **Form Lokalisieren**.

Das Werkzeug **Form Lokalisieren** zeigt die **Pose** sowie die **Fläche** des Teils in Pixel an.

Tools in der Pipeline können diese Pose verwenden. Sie können mehrere Ortungswerkzeuge in einer Pipeline verwenden, und in einem beliebigen Werkzeug können Sie die Pose auswählen, indem Sie sie aus dem angezeigten Kontextmenü auswählen wenn Sie sie mit der Pin-Taste auswählen.

Parameter

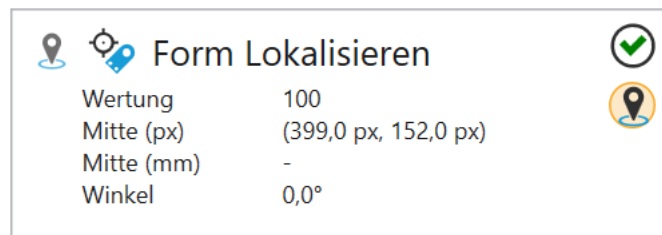
Unter **Methode** stehen drei verschiedene Verfahren zur Lokalisierung von Bildbereichen zur Auswahl.

Bei der Methode **Korrelation** stehen Flächen im Fordergrund. Das Verfahren ist anwendbar bei gleichmäßigem Hintergrund.

Die Methode **Geometrisch** hat einen Fokus auf Kanten, und ist verlässlicher bei ungleichmäßigem Hintergrund und bei partiellen Verdeckungen.

Sowohl **Geometrisch** als auch **Korrelation** sollten in der Rotation eingeschränkt werden, da die Speicheranforderungen erheblich sind.

Die Methode **Keypoint** sucht markante Bildpunkte in der Vorlage und vergleicht sie mit denen im Suchbild. Dadurch erkennt das Verfahren bis zu einem gewissen Grad unterschiedliche Skalierungen und ist nicht anfällig bei partiellen Verdeckungen.

Die **Methode** ist nur im Trainieren-Modus wählbar.

Im Handbuch im Kapitel **Mustererkennung** werden die verschiedenen Methoden genauer erklärt.

Zulässige Rotation ermöglicht es, die Drehung der Teile zu beschränken. Dieser Parameter ist nur im Trainieren-Modus sichtbar.

Die zum Zählen verwendete **Vorlage** kann durch Klicken auf die Schaltfläche **Vorlage trainieren** erstellt werden. Sobald Sie eine Vorlage trainiert haben wechselt das Tool in den Suchmodus, in dem die ROI (Region of Interest) für den Suchbereich ausgewählt wird. Mit einem Klick auf **Neue Vorlage** wechselt das Werkzeug zurück in den Trainieren-Modus.

Mit **Match-Qualität** (nur Korrelation und Geometrisch) können schrittweise Einstellungen zwischen **Präzise** und **Schnell** vorgenommen werden. Schnelleres Matching ist weniger genau und präzisere Übereinstimmung ist langsamer. Auf diese Weise können Sie den richtigen Kompromiss für Ihre Anwendung auswählen.

Ähnlich der Match-Qualität kann für die Keypoint Methode die **Genauigkeit** von **Zuverlässig** bis **Schnell** eingestellt werden. Je größer die trainierte Vorlage, desto zuverlässiger funktioniert auch ein schnellerer Modus.

Akzeptanzschwelle legt den Mindestschwellenwert für Übereinstimmungen in Prozent fest. Alle Übereinstimmungen unter diesem Schwellenwert werden ignoriert. Die Verfahren unterscheiden sich dabei was die zu erwartenden Schwellenwerte anbelangt. Für **Korrelation** und **Keypoint** ist ein Schwellenwert von 50% ist in den meisten Fällen zu niedrig für gute Treffer. Bei **Geometrisch** hingegen wird selten eine Übereinstimmung von mehr als 50% erreicht, die Schwelle sollte hier also niedriger gewählt werden.

Vertrauensschwelle (nur Keypoint) legt fest, wie viele übereinstimmende Punkte zwischen Vorlage und Suchbild gefunden werden müssen. Je mehr Punkte desto höher ist das Vertrauen in den gefundenen Treffer.

Hintergrund entfernen (nur Korrelation und Geometrisch) schließt einheitliche Hintergrundbereiche von der Verarbeitung aus, wodurch die Verarbeitung beschleunigt werden kann. Falls der Hintergrund viele Details hat, sollten Sie diese Option nicht verwenden, da es die Verarbeitungszeit in solchen Fällen erhöhen kann.

Die Region of Interest kann verschoben werden (durch Ziehen im Inneren) oder in der Größe geändert werden (durch Ziehen der Randlinien oder Ecken) oder gedreht werden (durch Ziehen des Drehpunktes in der Mitte der oberen Kante).

Wenn Kalibrierungsdaten für den Sensor gespeichert wurden, können diese Daten für eine Konvertierung von Bildkoordinaten (px) in Weltkoordinaten (mm) herangezogen werden. Mit **Kalibrierung anwenden** wird die Konvertierung von Bildkoordinaten (px) in Weltkoordinaten (mm) eingeschaltet.

Diese Kontrollelemente werden nur angezeigt, wenn Kalibrierungsdaten gespeichert wurden.

Bildanzeige mit Overlay

Auf der rechten Seite wird das Bild angezeigt, überlagert mit einer rechteckigen ROI. Im Trainieren-Modus wird mit der ROI das Muster ausgewählt.

Abb. 71: Das Trainieren-GUI des Werkzeugs **Form Lokalisieren**.

Im Suchmodus wird die ROI verwendet, um den Suchbereich auszuwählen. Innerhalb des Suchbereichs wird das Muster gesucht und angezeigt.

Abb. 72: Das Suchen-GUI des Werkzeugs **Form Lokalisieren**.

4.3.16 Winkel Messen

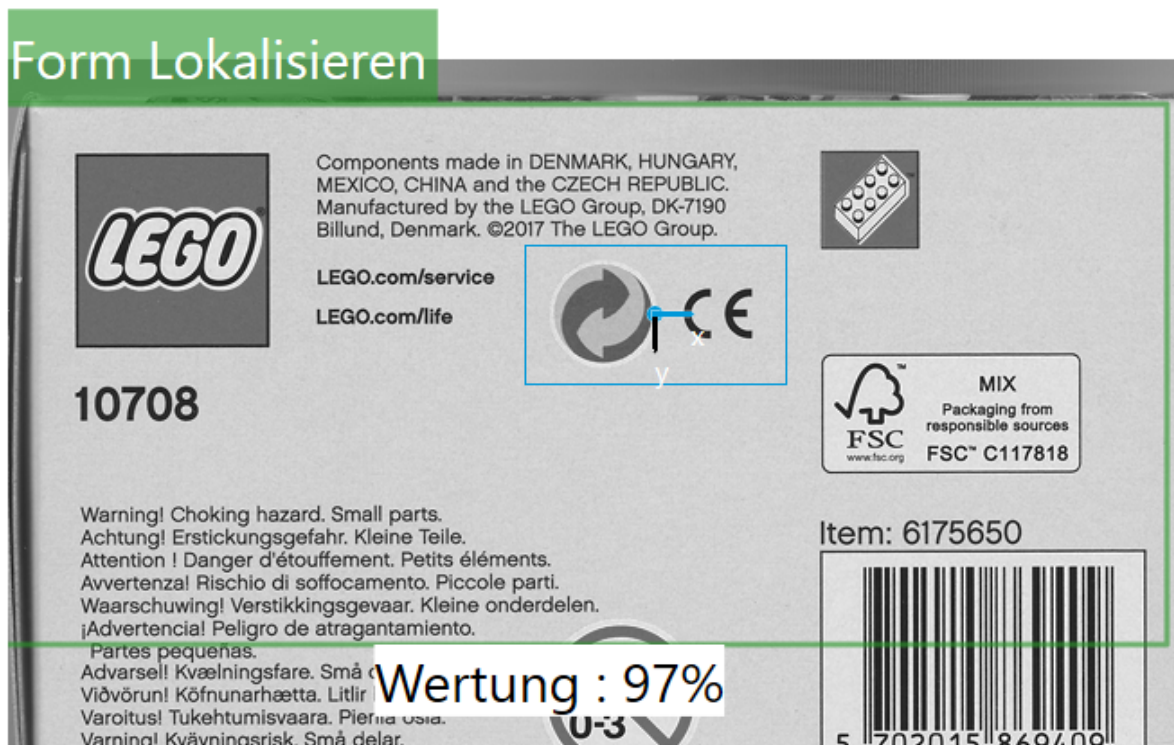

Abb. 73: Das Icon des Werkzeugs **Winkel Messen**.

Das Werkzeug **Winkel Messen** wird verwendet, um den Winkel einer Kante in einer Szene zu messen. Dieses Werkzeug steht nur beim **CS-60** zur Verfügung.

Neben dem primären **Ok/Not Ok**-Ergebnis ist ein sekundäres Ergebnis des **Winkel Messen**-Werkzeugs der **Winkel** einer Kante.

Abb. 74: Die Kachel des Werkzeugs **Winkel Messen**.

Das Werkzeug **Winkel Messen** kann die Pose von jedem Lokalisierungswerkzeug in der Pipeline verwenden. Wählen Sie dazu mit der Pin-Taste ein bestimmtes Lokalisierungswerkzeug.

Parameter

Die **Suchrichtung** wird verwendet, um die Richtung der Scans auszuwählen. Sie können wählen **Rechts**, **Ab**, **Links** oder **Auf**.

Die **Polarität** wird verwendet, um **Dunkel -> Hell**, **Hell -> Dunkel** oder **Beide** auszuwählen. Dies gibt den Kantentyp in Kombination mit der **** Scanrichtung **** an.

Die **Kantenauswahl** wählt die **Erste**, **Letzte** oder **Best** Kante in Bezug auf die Scanrichtung.

Glättung beeinflusst den Grad der Glättung, der auf die **Kantenstärke** angewendet wird, zwischen **Unschärf** und **Scharf**.

Die gewünschte **Kantenstärke** kann durch Überprüfen des Verlaufs entlang der Linie visuell bestimmt werden.

Bildvorverarbeitung kann verwendet werden, um eine optionale Vorverarbeitungsoperation im Werkzeug auszuwählen. **Trenne Objekte (Open)** führt eine morphologische Öffnung durch, **Verbinde Objekte (Close)** führt eine morphologische Schließung durch, **Verkleinere Objekte (Erode)** führt eine Erosion durch, **Vergrößere Objekte (Dilate)** führt eine morphologische Dilatation durch. Bei den morphologischen Operationen ist zu beachten, dass sie einen Bezug zur Helligkeit der Objekte haben: **Trenne Objekte (Open)** gilt für helle Objekte, auf dunkle Objekte angewandt ist der Effekt gegensätzlich, d.h. er verbindet dunkle Objekte. So wie **Trenne Objekte (Open)** und **Verbinde Objekte (Close)** sind auch **Verkleinere Objekte (Erode)** und **Vergrößere Objekte (Dilate)** komplementär. Der **Gradientfilter (Sobel)** verstärkt die Kanten und der **Rauschfilter (Lowpass)** reduziert das Rauschen.

Wenn Kalibrierungsdaten für den Sensor gespeichert wurden, können diese Daten für eine Konvertierung von Bildkoordinaten (px) in Weltkoordinaten (mm) herangezogen werden. Mit **Kalibrierung anwenden** wird die Konvertierung von Bildkoordinaten (px) in Weltkoordinaten (mm) eingeschaltet.

Diese Kontrollelemente werden nur angezeigt, wenn Kalibrierungsdaten gespeichert wurden.

Messung

Das primäre Werkzeugergebnis ist **Wahr/Ok**, wenn der Winkel innerhalb der **Toleranz (+/-)** in Grad in Bezug auf **Erwarteter Winkel** liegt, sonst ist das Ergebnis **Falsch/Nicht Ok**.

Bildanzeige mit Overlay

Auf der rechten Seite wird das Bild angezeigt, überlagert mit einer rechteckigen ROI. Innerhalb der ROI werden die Suchrichtung mit gepunkteten Linien dargestellt, die gefundenen Punkte werden mit grünen Punkten markiert und die gefundene Linie wird angezeigt. Die Winkeltoleranz wird mit einem "Schmetterling"-Bereich angezeigt.

Die ROI (Region of Interest) kann verschoben werden (durch Ziehen im Inneren) oder in der Größe geändert werden (durch Ziehen der Randlinien oder Ecken) oder gedreht werden (durch Ziehen des Drehpunktes in der Mitte der oberen Kante).

Die ROI muss möglichst senkrecht zu den zu messenden Kanten liegen, d.h. optimal unter 90°. Je näher zu 0° die Suchlinie liegt und je breiter der Suchbereich liegt, desto mehr werden Kanten durch Mittelung verschliffen und desto weniger genau werden die Ergebnisse.

Abb. 75: Das Bild-GUI des Werkzeugs **Winkel Messen**.

Zusätzlich visualisiert ein "Schmetterling" die Winkeltoleranz.

Abb. 76: Der “Schmetterling” des Werkzeugs **Winkel Messen**.

4.3.17 Helligkeit Erkennen

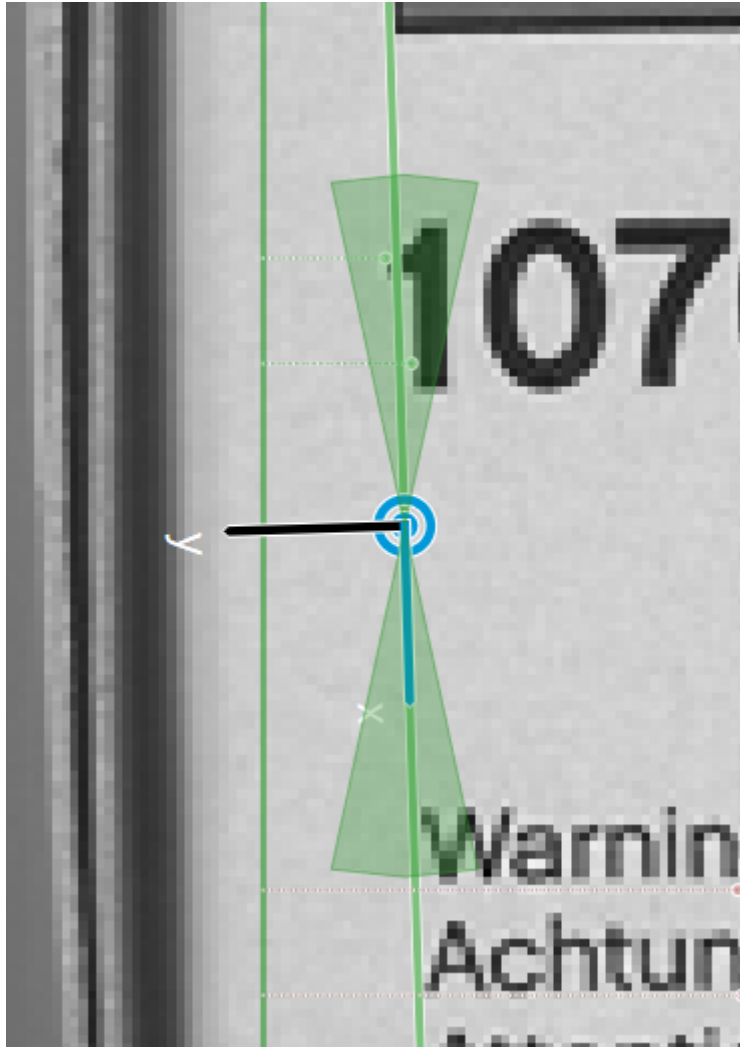

Abb. 77: Das Icon des Werkzeugs **Helligkeit Erkennen**.

Das Werkzeug **Helligkeit Erkennen** wird verwendet, um die mittlere Helligkeit in einer ROI (region of interest) zu messen. Dieses Werkzeug steht nur beim **CS-60** zur Verfügung.

Neben dem primären **Ok/Not Ok**-Ergebnis ist ein sekundäres Ergebnis des **Helligkeit Erkennen**-Werkzeugs die mittlere Helligkeit **Mittel**, normiert auf 100 %.

Abb. 78: Die Kachel des Werkzeugs **Helligkeit Erkennen**.

Das Werkzeug **Helligkeit Erkennen** kann die Pose von jedem Lokalisierungswerkzeug in der Pipeline verwenden. Wählen Sie dazu mit der Pin-Taste ein bestimmtes Lokalisierungswerkzeug.

Parameters

Die **Form der ROI** kann als **Rechteck**, **Kreis** oder **Ring** gewählt werden. Abhängig von der Auswahl wird die Form der interaktiv auf der rechten Seite eingestellten ROI angepasst.

Die Region of Interest kann verschoben werden (durch Ziehen im Inneren) oder in der Größe geändert werden (durch Ziehen der Randlinien oder Ecken) oder, bei der Formauswahl **Rechteck**, auch gedreht werden (durch Ziehen des Drehpunktes in der Mitte der oberen Kante).

Die mittlere Helligkeit wird innerhalb dieser ROI gemessen.

Bildvorverarbeitung kann verwendet werden, um eine optionale Vorverarbeitungsoperation im Werkzeug auszuwählen. **Trenne Objekte (Open)** führt eine morphologische Öffnung durch, **Verbinde Objekte (Close)** führt eine morphologische Schließung durch, **Verkleinere Objekte (Erode)** führt eine Erosion durch, **Vergrößere Objekte (Dilate)** führt eine morphologische Dilatation durch. Bei den morphologischen Operationen ist zu beachten, dass sie einen Bezug zur Helligkeit der Objekte haben: **Trenne Objekte (Open)** gilt für helle Objekte, auf dunkle Objekte angewandt ist der Effekt gegensätzlich, d.h. er verbindet dunkle Objekte. So wie **Trenne Objekte (Open)** und **Verbinde Objekte (Close)** sind auch **Verkleinere Objekte (Erode)** und **Vergrößere Objekte (Dilate)** komplementär. Der **Gradientfilter (Sobel)** verstärkt die Kanten und der **Rauschfilter (Lowpass)** reduziert das Rauschen.

Das primäre Werkzeugergebnis ist **Wahr/Ok**, wenn **Mittel** zwischen **Minimum** und **Maximum** liegt, andernfalls ist das Ergebnis **Falsch/Nicht Ok**.

Bildanzeige mit Overlay

Auf der rechten Seite wird das Bild angezeigt, überlagert mit einer rechteckigen ROI. Innerhalb der ROI wird die Helligkeit ermittelt und angezeigt.

Abb. 79: Das Bild-GUI des Werkzeugs **Helligkeit Erkennen**.

4.3.18 Kreis Messen

Abb. 80: Das Icon des Werkzeugs **Kreis Messen**.

Das Werkzeug **Kreis Messen** wird verwendet, um ein kreisförmiges Teil in einer Szene zu messen. Dieses Werkzeug steht nur beim **CS-60** zur Verfügung.

Neben dem primären **Ok/Not Ok**-Ergebnis sind sekundäre Ergebnisse des **Kreis Messen**-Werkzeugs der **Durchmesser** und der **Mittelpunkt** des Kreises.

Abb. 81: Die Kachel des Werkzeugs **Kreis Messen**.

Das Werkzeug **Kreis Messen** kann die Pose von jedem Lokalisierungswerkzeug in der Pipeline verwenden. Wählen Sie dazu mit der Pin-Taste ein bestimmtes Lokalisierungswerkzeug.

Parameter

Die **Suchrichtung** wird verwendet, um die Richtung der Scans auszuwählen. Sie können **Außen** oder **Innen** wählen.

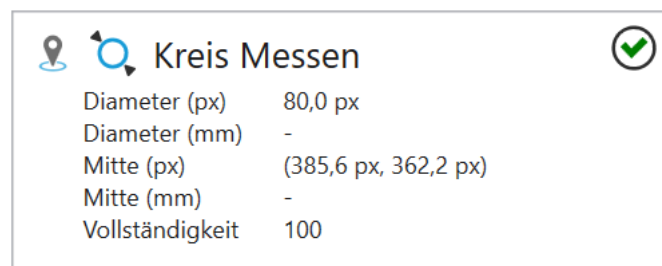
Die **Polarität** wird verwendet, um **Dunkel -> Hell**, **Hell -> Dunkel** oder **Beide** auszuwählen. Dies gibt den Kantentyp in Kombination mit der **** Scanrichtung **** an.

Die **Kantenauswahl** wählt die **Erste**, **Letzte** oder **Best** Kante in Bezug auf die Scanrichtung.

Suchstrahlen wählt die Anzahl der radialen Suchstrahlen aus, die zum Finden des Kreises verwendet werden. Eine Zahl von 36 würde alle 10 Grad einen Suchstrahl positionieren.

Glättung beeinflusst den Grad der Glättung, der auf die **Kantenstärke** angewendet wird, zwischen **Unschärf** und **Scharf**.

Die gewünschte **Kantenstärke** kann durch Überprüfen des Verlaufs entlang der Linie visuell bestimmt werden.

Bildvorverarbeitung kann verwendet werden, um eine optionale Vorverarbeitungsoperation im Werkzeug auszuwählen. **Trenne Objekte (Open)** führt eine morphologische Öffnung durch, **Verbinde Objekte (Close)** führt eine morphologische Schließung durch, **Verkleinere Objekte (Erode)** führt eine Erosion durch, **Vergrößere Objekte (Dilate)** führt eine morphologische Dilatation durch. Bei den morphologischen Operationen ist zu beachten, dass sie einen Bezug zur Helligkeit der Objekte haben: **Trenne Objekte (Open)** gilt für helle Objekte, auf dunkle Objekte angewandt ist der Effekt gegensätzlich, d.h. er verbindet dunkle Objekte. So wie **Trenne Objekte (Open)** und **Verbinde Objekte (Close)** sind auch **Verkleinere Objekte (Erode)** und **Vergrößere Objekte (Dilate)** komplementär. Der **Gradientfilter (Sobel)** verstärkt die Kanten und der **Rauschfilter (Lowpass)** reduziert das Rauschen.

Wenn Kalibrierungsdaten für den Sensor gespeichert wurden, können diese Daten für eine Konvertierung von Bildkoordinaten (px) in Weltkoordinaten (mm) herangezogen werden. Mit **Kalibrierung anwenden** wird die Konvertierung von Bildkoordinaten (px) in Weltkoordinaten (mm) eingeschaltet.

Diese Kontrollelemente werden nur angezeigt, wenn Kalibrierungsdaten gespeichert wurden.

Kreis

Das primäre Werkzeugergebnis ist **Wahr/Ok**, wenn der **Durchmesser** zwischen **Min. Durchmesser** und **Max. Durchmesser** liegt, und wenn die **Min. Vollständigkeit** übertroffen wird, sonst ist das Ergebnis **Falsch/Nicht Ok**. Die Vollständigkeit kann nur dann richtig berechnet werden, wenn der Mittelpunkt der Region of Interest möglichst nahe am Kreismittelpunkt liegt.

Bildanzeige mit Overlay

Auf der rechten Seite wird das Bild angezeigt, überlagert mit einer ROI. Innerhalb der ROI werden die gefundenen Punkte mit grünen oder roten (Ausreißer) Punkten markiert und der angepasste Kreis wird angezeigt.

Die Region of Interest kann verschoben werden (durch Ziehen im Inneren) oder in der Größe geändert werden (durch Ziehen der Randlinien).

Abb. 82: Das Bild-GUI des Werkzeugs **Kreis Messen**.

4.3.19 Kontrast Erkennen

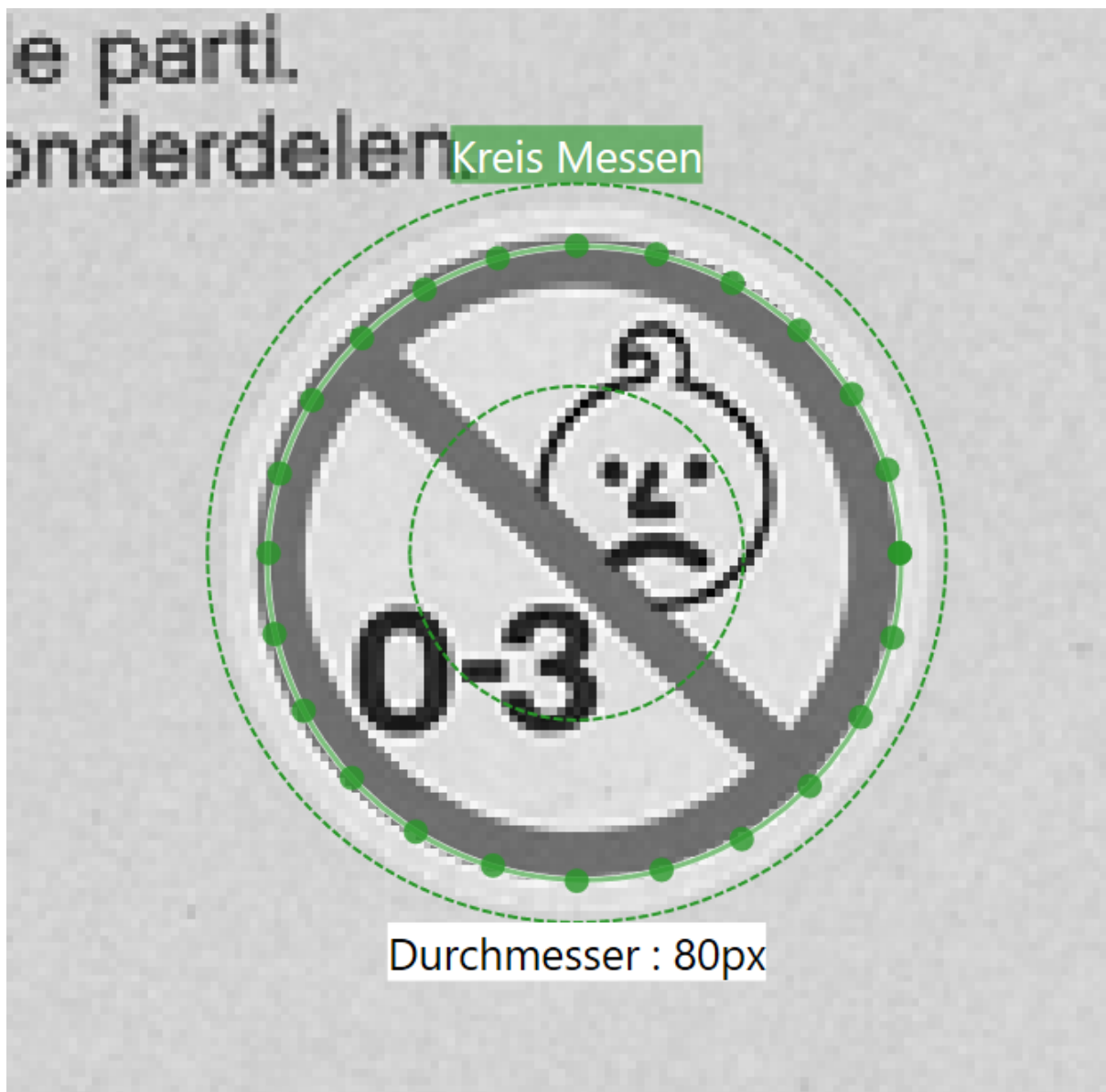

Abb. 83: Das Icon des Werkzeugs **Kontrast Erkennen**.

Das Werkzeug **Kontrast Erkennen** wird verwendet, um den Kontrast in einer ROI (region of interest) zu messen. Dieses Werkzeug steht nur beim **CS-60** zur Verfügung.

Neben dem primären **Ok/Not Ok**-Ergebnis ist ein sekundäres Ergebnis des **Kontrast Erkennen**-Werkzeugs der **Kontrast**, normiert auf 100 %.

Abb. 84: Die Kachel des Werkzeugs **Kontrast Erkennen**.

Das Werkzeug **Kontrast Erkennen** kann die Pose von jedem Lokalisierungswerkzeug in der Pipeline verwenden. Wählen Sie dazu mit der Pin-Taste ein bestimmtes Lokalisierungswerkzeug.

Parameters

Die **Form der ROI** kann als **Rechteck**, **Kreis** oder **Ring** gewählt werden. Abhängig von der Auswahl wird die Form der interaktiv auf der rechten Seite eingestellten ROI angepasst.

Die Region of Interest kann verschoben werden (durch Ziehen im Inneren) oder in der Größe geändert werden (durch Ziehen der Randlinien oder Ecken) oder, bei der Formauswahl **Rechteck**, auch gedreht werden (durch Ziehen des Drehpunktes in der Mitte der oberen Kante).

Die Kontrast wird innerhalb dieser ROI gemessen.

Bildvorverarbeitung kann verwendet werden, um eine optionale Vorverarbeitungsoperation im Werkzeug auszuwählen. **Trenne Objekte (Open)** führt eine morphologische Öffnung durch, **Verbinde Objekte (Close)** führt eine morphologische Schließung durch, **Verkleinere Objekte (Erode)** führt eine Erosion durch, **Vergrößere Objekte (Dilate)** führt eine morphologische Dilatation durch. Bei den morphologischen Operationen ist zu beachten, dass sie einen Bezug zur Helligkeit der Objekte haben: **Trenne Objekte (Open)** gilt für helle Objekte, auf dunkle Objekte angewandt ist der Effekt gegensätzlich, d.h. er verbindet dunkle Objekte. So wie **Trenne Objekte (Open)** und **Verbinde Objekte (Close)** sind auch **Verkleinere Objekte (Erode)** und **Vergrößere Objekte (Dilate)** komplementär. Der **Gradientfilter (Sobel)** verstärkt die Kanten und der **Rauschfilter (Lowpass)** reduziert das Rauschen.

Das primäre Werkzeugergebnis ist **Wahr/Ok**, wenn **Kontrast** zwischen **Minimum** und **Maximum** liegt, andernfalls ist das Ergebnis **Falsch/Nicht Ok**.

Mit dem Parameter **Empfindlichkeit** kann eine bestimmte Anzahl an dunklesten und hellsten Pixel von der Berechnung des Kontrastes ausgeschlossen werden. Je geringer die Empfindlichkeit, desto mehr dunkle und mehr helle Pixel werden ignoriert.

Bildanzeige mit Overlay

Auf der rechten Seite wird das Bild angezeigt, überlagert mit einer rechteckigen ROI. Innerhalb der ROI wird der Kontrast ermittelt und angezeigt.

Abb. 85: Das Bild-GUI des Werkzeugs **Kontrast Erkennen**.

4.3.20 Distanz Messen

Abb. 86: Das Icon des Werkzeugs **Distanz Messen**.

Das Werkzeug **Distanz Messen** wird verwendet, um den Abstand zweier Kanten in einer Szene zu messen. Dieses Werkzeug steht nur beim **CS-60** zur Verfügung.

Neben dem primären **Ok/Not Ok**-Ergebnis ist ein sekundäres Ergebnis des **Distanz Messen**-Werkzeugs der **Abstand** zwischen zwei Kanten.

Abb. 87: Die Kachel des Werkzeugs **Distanz Messen**.

Das Werkzeug **Distanz Messen** kann die Pose von jedem Lokalisierungswerkzeug in der Pipeline verwenden. Wählen Sie dazu mit der Pin-Taste ein bestimmtes Lokalisierungswerkzeug.

Parameter

Die **Suchrichtung** wird verwendet, um die Richtung der Scans auszuwählen. Sie können wählen **Rechts**, **Ab**, **Links** oder **Auf**.

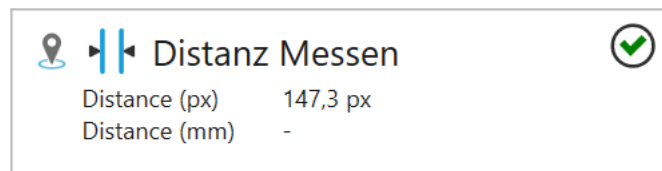
Die **Polarität** wird verwendet, um **Dunkel -> Hell**, **Hell -> Dunkel** oder **Beide** auszuwählen. Dies gibt den Kantentyp in Kombination mit der **** Scanrichtung **** an.

Glättung beeinflusst den Grad der Glättung, der auf die **Kantenstärke** angewendet wird, zwischen **Scharf** und **Unscharf**.

Die gewünschte **Kantenstärke** kann durch Überprüfen des Verlaufs entlang der Linie visuell bestimmt werden.

Bildvorverarbeitung kann verwendet werden, um eine optionale Vorverarbeitungsoperation im Werkzeug auszuwählen. **Trenne Objekte (Open)** führt eine morphologische Öffnung durch, **Verbinde Objekte (Close)** führt eine morphologische Schließung durch, **Verkleinere Objekte (Erode)** führt eine Erosion durch, **Vergrößere Objekte (Dilate)** führt eine morphologische Dilatation durch. Bei den morphologischen Operationen ist zu beachten, dass sie einen Bezug zur Helligkeit der Objekte haben: **Trenne Objekte (Open)** gilt für helle Objekte, auf dunkle Objekte angewandt ist der Effekt gegensätzlich, d.h. er verbindet dunkle Objekte. So wie **Trenne Objekte (Open)** und **Verbinde Objekte (Close)** sind auch **Verkleinere Objekte (Erode)** und **Vergrößere Objekte (Dilate)** komplementär. Der **Gradientfilter (Sobel)** verstärkt die Kanten und der **Rauschfilter (Lowpass)** reduziert das Rauschen.

Wenn Kalibrierungsdaten für den Sensor gespeichert wurden, können diese Daten für eine Konvertierung von Bildkoordinaten (px) in Weltkoordinaten (mm) herangezogen werden. Mit **Kalibrierung anwenden** wird die Konvertierung von Bildkoordinaten (px) in Weltkoordinaten (mm) eingeschaltet.

Diese Kontrollelemente werden nur angezeigt, wenn Kalibrierungsdaten gespeichert wurden.

Distanz

Das primäre Werkzeugergebnis ist **Wahr/Ok**, wenn der **Abstand** zwischen **Minimum** und **Maximum** liegt, andernfalls ist das Ergebnis **Falsch/Nicht Ok**. Der Vergleich kann je nach Wahl der **Einheit** in Pixeln (px) oder Millimetern (mm) erfolgen, wobei letzterer nur möglich ist, wenn der Sensor kalibriert wurde.

Bildanzeige mit Overlay

Auf der rechten Seite wird das Bild angezeigt, überlagert mit einer rechteckigen ROI. In der ROI werden die Messlinie und der Abstand in Pixeln angezeigt.

Die ROI (Region of Interest) kann verschoben werden (durch Ziehen im Inneren) oder in der Größe geändert werden (durch Ziehen der Randlinien oder Ecken) oder gedreht werden (durch Ziehen des Drehpunktes in der Mitte der oberen Kante).

Die ROI muss möglichst senkrecht zu den zu messenden Kanten liegen, d.h. optimal unter 90°. Je näher zu 0° die Suchlinie liegt und je breiter der Suchbereich liegt, desto mehr werden Kanten durch Mittelung verschliffen und desto weniger genau werden die Ergebnisse.

Abb. 88: Das Bild-GUI des Werkzeugs **Distanz Messen**..

4.3.21 Punkt zu Linie Distanz Messen

Abb. 89: Das Icon des Werkzeugs **Punkt zu Linie Distanz Messen**.

Das Werkzeug **Punkt zu Linie Distanz Messen** wird verwendet, um die Distanz zwischen einem Punkt und einer Linie zu messen. Dieses Werkzeug steht nur beim **CS-60** zur Verfügung.

Neben dem primären **Ok/Not Ok**-Ergebnis ist ein sekundäres Ergebnis des **Punkt zu Linie Distanz Messen**-Werkzeugs die **Distanz**.

Abb. 90: Die Kachel des Werkzeugs **Punkt zu Linie Distanz Messen**.

Das Werkzeug **Punkt zu Linie Distanz Messen** verwendet einen Punkt und eine Linie von Werkzeugen, die Punkte oder Linien messen (d. h. **Kreis Messen**, **Kante Lokalisieren**, etc.).

Punkt bzw. Linie können durch Klicken auf die jeweiligen Schaltflächen ausgewählt werden.

Distance

Das primäre Werkzeugergebnis ist **Wahr/Ok**, wenn **Distanz** zwischen **Minimum** und **Maximum** liegt, andernfalls ist das Ergebnis **Falsch/Nicht Ok**.

Punkt zu Linie Distanz Messen

Distanzgrenzen

Minimum (px)	<input type="text" value="20"/>	↔
Maximum (px)	<input type="text" value="300"/>	↔

Abb. 91: Die Parameter des Werkzeugs **Punkt zu Linie Distanz Messen**.

Auf der rechten Seite wird das Bild angezeigt, überlagert mit einer rechteckigen ROI. Innerhalb der ROI wird die Abstandslinie und die **Distanz** angezeigt.

Abb. 92: Das Bild-GUI des Werkzeugs **Punkt zu Linie Distanz Messen**.

4.3.22 Punkt zu Punkt Distanz Messen

Abb. 93: Das Icon des Werkzeugs **Punkt zu Punkt Distanz Messen**.

Das Werkzeug **Punkt zu Punkt Distanz Messen** wird verwendet, um die Distanz zwischen zwei Punkten zu messen. Dieses Werkzeug steht nur beim **CS-60** zur Verfügung.

Neben dem primären **Ok/Not Ok**-Ergebnis ist ein sekundäres Ergebnis des **Punkt zu Punkt Distanz Messen**-Werkzeugs die **Distanz**.

Abb. 94: Die Kachel des Werkzeugs **Punkt zu Punkt Distanz Messen**.

Das Werkzeug **Punkt zu Punkt Distanz Messen** verwendet zwei Punkte von Werkzeugen, die Punkte messen (d. h. **Kreis Messen**, **Kante Lokalisieren**, etc.).

Die beiden Punkte können durch Klicken auf die jeweiligen Schaltflächen ausgewählt werden.

Distance

Das primäre Werkzeugergebnis ist **Wahr/Ok**, wenn **Distanz** zwischen **Minimum** und **Maximum** liegt, andernfalls ist das Ergebnis **Falsch/Nicht Ok**.

Abb. 95: Die Parameter des Werkzeugs **Punkt zu Punkt Distanz Messen**.

Auf der rechten Seite wird das Bild angezeigt, überlagert mit einer rechteckigen ROI. Innerhalb der ROI wird die Abstandslinie und die **Distanz** angezeigt.

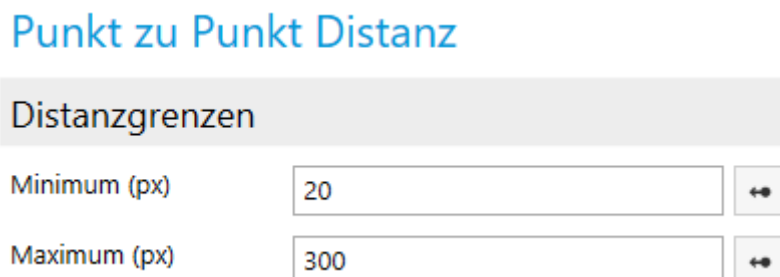

Abb. 96: Das Bild-GUI des Werkzeugs **Punkt zu Punkt Distanz Messen**.

4.3.23 Logik - Resultate

Abb. 97: Das Icon des Werkzeugs **Logik**.

Das Werkzeug **Logik** wird verwendet, um die Logik zu definieren und eine Ausgabe aus den Ergebnissen verschiedener Werkzeuge abzuleiten.

Das Werkzeug **Logik** ist besonders: bei jeder Inspektion ist **Logik** der letzte Schritt einer Verarbeitungspipeline.

Abb. 98: Die Kachel des Werkzeugs **Logik**.

Mit dem Werkzeug **Logik** werden Prüfergebnisse durch ein Funktionsblockdiagramm erstellt. Funktionsblockdiagramme sind in der IEC EN 61131-3 genormt.

Resultate

Standardmäßig ist das Gesamt-**Resultat** des Logik-Werkzeugs eine Kombination der Ergebnisse aller Tools in der Pipeline. Nur wenn alle Werkzeuge **IO** (oder logisch **1**) liefern, ist das Ergebnis des **Logik**-Werkzeugs selbst - das heißt das Ergebnis der Gesamtprüfung - **IO**.

Sie können dies jedoch übersteuern, indem Sie Ihre eigene Logik auf der Registerkarte **Resultate** implementieren. Wählen Sie ein Werkzeug im Menü **Werkzeuge** aus, um es dem Funktionsplanbereich hinzuzufügen. Sie können dann das vordefinierte **Resultat** des Werkzeugs verwenden. Hier ist ein Beispiel:

Abb. 99: Ein Werkzeug Knoten.

Alternativ können Sie einen Vergleichsausdruck für jedes Ergebnis eines sekundären Werkzeugs erstellen:

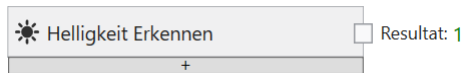

Abb. 100: Zusätzliche logische Ausgänge mit Sekundärresultaten erzeugen.

Jedes dieser Ergebnisse verschiedener Tools kann mit logischen UND-, ODER- oder NICHT-Knoten kombiniert werden, die Sie im Menü **Logische Operatoren** auswählen können:

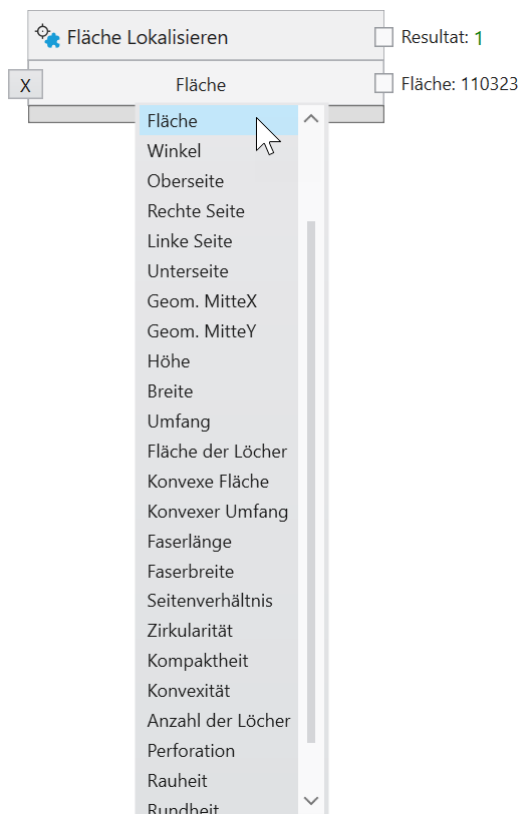

Abb. 101: Logische Kombinationen verschiedener Werkzeuge.

Die logische Verknüpfung kann beliebig komplex sein.

Schließlich kann das Ergebnis der logischen Kombination mit dem **Resultat**-Knoten verbunden werden und wird dann als Gesamtergebnis der Prüfung verwendet.

4.3.24 Logik - Digitale Ausgänge

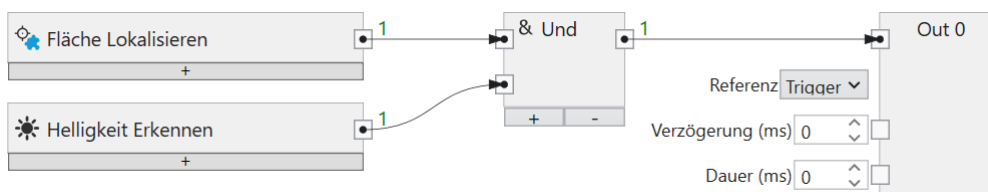
Mit dem Werkzeug **Logik** werden Prüfergebnisse durch ein Funktionsblockdiagramm erstellt. Funktionsblockdiagramme sind in der IEC EN 61131-3 genormt.

Digitale Ausgänge

Standardmäßig werden die vier digitalen Ausgänge des **CS-60/ID-600** als Knoten auf der Zeichenfläche angezeigt.

Abb. 102: Die digitalen Ausgangsknoten des **Logic** Werkzeugs.

Die **Verzögerung** und die **Dauer** eines digitalen Ausgangssignals können angegeben werden (in Millisekunden). Die Verzögerung wird ab dem Start der Bildaufnahme (**Referenz: Trigger**) oder ab dem Ende der Inspektion (**Referenz: EndOfInspection**) gemessen, eine Dauer von 0 bedeutet unendliche Dauer.

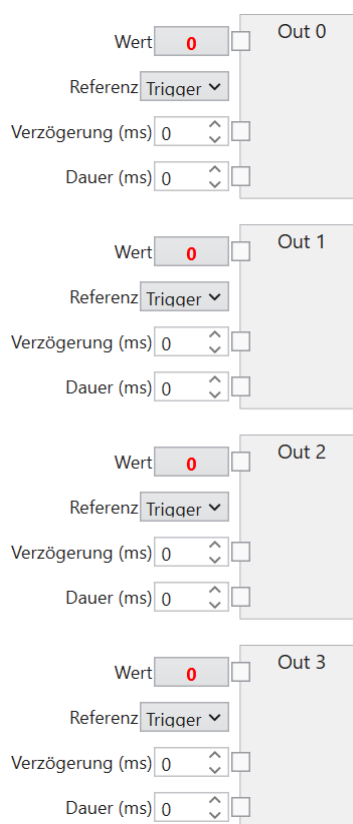

Abb. 103: Das Kontextmenü im Bereich Digitale Ausgänge.

Werkzeuge können entweder durch eine Auswahl im Kontextmenü links oder mit der Maus aus der Werkzeugliste gezogen werden, um Werkzeugknoten zu erstellen. Diese stellen die Werte bereit, die noch logisch kombiniert werden können, um die gewünschten Ausgaben zu erstellen. Hier ist ein Beispiel:

Abb. 104: Ein Werkzeug Knoten.

Das primäre Ergebnis des Werkzeugs ist **True** oder **False** und kann mit jedem der vier Ausgänge verbunden werden (durch Ziehen vom kleinen quadratischen Ausgangs-Pin mit der Bezeichnung **Resultat** des Werkzeugs auf den entsprechenden Pin) - auf den Pin des Ausgangs mit dem Namen **Wert**.

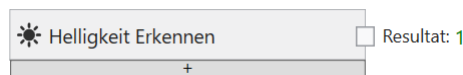

Abb. 105: Ein Werkzeug mit einem Ausgang verbinden.

Die Ergebnisse mehrerer verschiedener Werkzeuge können mit logischen UND-, ODER- oder NICHT-Knoten kombiniert werden, die durch Klicken mit der rechten Maustaste zur Zeichenfläche hinzugefügt werden.

Abb. 106: Logische Kombinationen verschiedener Werkzeuge.

Die logische Verknüpfung kann beliebig komplex sein.

Ein Knoten auf der Leinwand oder eine Verbindung zwischen zwei Knoten kann mit der Taste **Entf** gelöscht werden.

Ein Klick auf die kleine Schaltfläche **+** am unteren Rand eines Werkzeugknotens fügt dem Werkzeugknoten eine zusätzliche Zeile hinzu, in der Sie einen logischen Ausdruck für jedes sekundäre Werkzeugergebnis erstellen können.

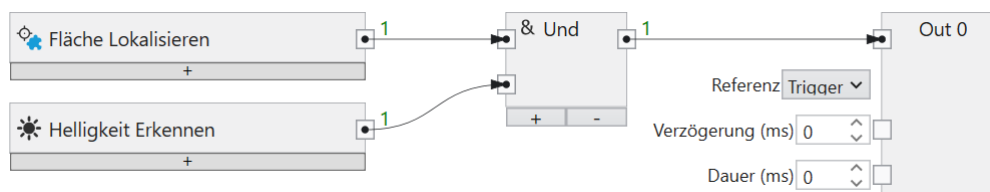

Abb. 107: Zusätzliche logische Ausgänge mit Sekundärresultaten erzeugen.

Geben Sie minimale oder maximale Grenzen ein und erstellen Sie zusätzliche Logikergebnisse aus den Ergebnissen des sekundären numerischen Resultats.

Die Taste **X** löscht eine Zeile, wenn sie nicht mehr benötigt wird.

4.3.25 Logik - PROFINET Ausgänge

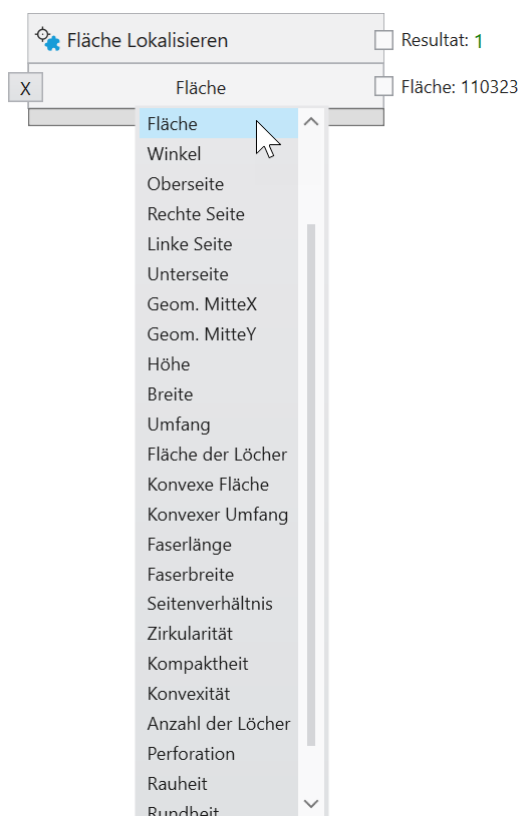
Mit dem Werkzeug **Logik** werden Prüfergebnisse durch ein Funktionsblockdiagramm erstellt.

Inspektionsergebnisse können über PROFINET an eine SPS übertragen werden, durch Verknüpfen mit PROFINET Ausgängen.

Das Verknüpfen eines Werts erfolgt in mehreren Schritten auf den Registerkarten **PROFINET Ausgänge** oder **EtherNet/IP Ausgänge** des Werkzeugs **Logik**: 1. Ein Werkzeug-Knoten wird mit einem Schreib-Knoten verbunden. 2. Der Schreib-Knoten wird mit einem PROFINET oder EtherNet/IP Modul in einem Slot verbunden.

Ausgangsdaten werden am Ende eines Inspektionszyklus übertragen.

Verknüpfen von PROFINET Ausgängen

Hinweis: Die Screenshots zeigen PROFINET, aber die Verfahren für EtherNet/IP sind genau dieselben, es sei denn, es ist ausdrücklich vermerkt.

PROFINET Ausgänge

Abb. 108: Das Kontextmenü im Bereich PROFINET Ausgänge.

PROFINET oder EtherNet/IP-Ausgänge können definiert werden, indem Sie im linken Menü **Bool schreiben**, **Byte schreiben**, **Int32 schreiben**, **Float schreiben** oder **String schreiben** auswählen oder mit der rechten Maustaste in die Zeichenfläche klicken um eine Auswahl zu treffen.

Werkzeuge können aus der Werkzeugliste gewählt werden, um Werkzeugknoten zu erstellen. Diese stellen die Werte bereit, die noch logisch kombiniert werden können, um die gewünschten Ausgaben zu erstellen. Hier ist ein Beispiel:

Abb. 109: Ein Werkzeug Knoten für PROFINET.

Die Ergebnisse mehrerer verschiedener Werkzeuge können mit logischen UND-, ODER- oder NICHT-Knoten kombiniert werden, die durch Klicken mit der rechten Maustaste zur Zeichenfläche hinzugefügt werden.

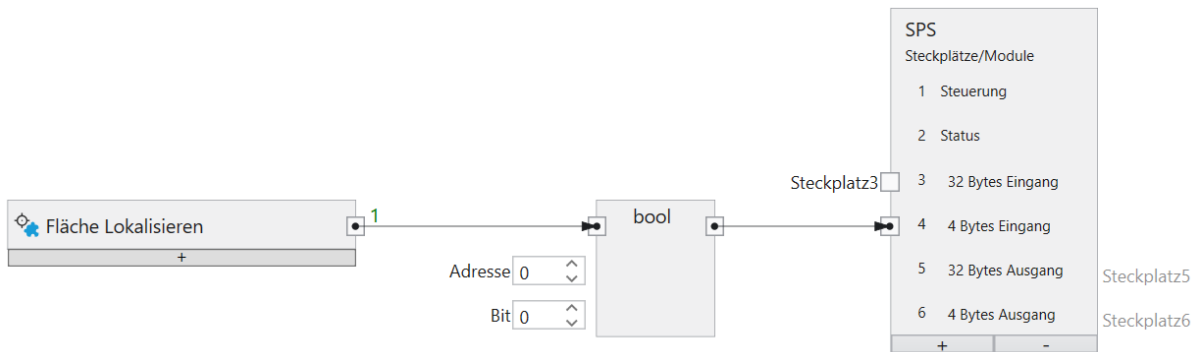

Abb. 110: Logische Kombinationen verschiedener Werkzeuge.

Die logische Verknüpfung kann beliebig komplex sein.

Ein Knoten auf der Leinwand oder eine Verbindung zwischen zwei Knoten kann mit der Taste **Entf** gelöscht werden.

PROFINET oder EtherNet/IP kann neben logischen Werten auch numerische Werte oder Texte übertragen.

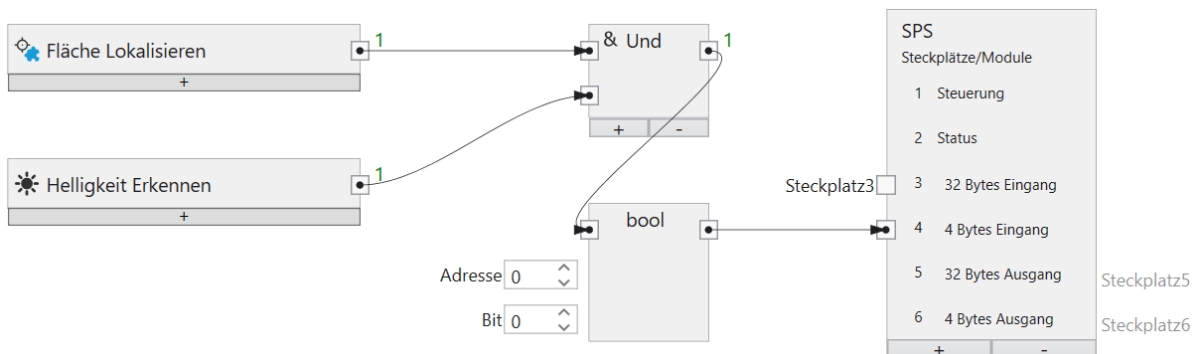
Mit den PROFINET oder EtherNet/IP Ausgangsknoten (**Bool schreiben**, **Byte schreiben**, **Int32 schreiben**, **Float schreiben**, **String schreiben**) können sie bestimmen, an welche Adresse innerhalb eines Moduls die Werte geschrieben werden.

Abb. 111: Ein boolescher Ausgang.

Die Größe eines booleschen Ausgangs beträgt 1 Byte (Sie können jedoch bis zu 8 in einem Byte zuweisen).

Wert ist der Wert, der übertragen werden soll.

Adresse gibt die Adresse im Modul an.

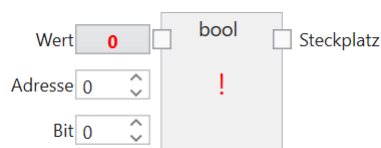
Bit gibt das Bit an, das adressiert wird, wobei 0 das Bit ganz rechts und 7 das Bit ganz links im Byte ist.

Steckplatz verbindet den Knoten mit einem Eingangs Modul (**CS-60/ID-600** -> SPS).

Abb. 112: Ein Byte Ausgang.

Wert ist der Wert, der übertragen werden soll.

Adresse gibt die Adresse im Modul an.

Steckplatz verbindet den Knoten mit einem Eingangs Modul (**CS-60/ID-600** -> SPS).

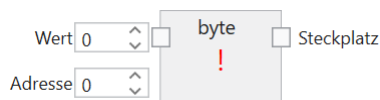

Abb. 113: Ein ganzzahliger Ausgang.

Die Größe eines ganzzahligen Ausgangs beträgt 4 Byte.

Wert ist der Wert, der übertragen werden soll.

Adresse gibt die Adresse im Modul an.

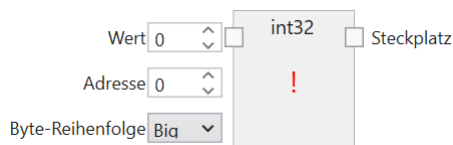
Byte-Reihenfolge Gibt die Bytereihenfolge der vier Bytes an, aus denen die 32-Bit-Ganzzahl besteht. **Big** bedeutet, dass höherwertige Bytes zuerst gespeichert werden, d. h. an niedrigeren Adressen. **Little** ist das Gegenteil und bedeutet, dass niedrigwertige Bytes zuerst gespeichert werden.

Steckplatz verbindet den Knoten mit einem Eingangs Modul (**CS-60/ID-600** -> SPS).

Abb. 114: Ein Fließkomma Ausgang.

Die Größe eines Fließkomma Ausgangs beträgt 4 Byte.

Wert ist der Wert, der übertragen werden soll.

Adresse gibt die Adresse im Modul an.

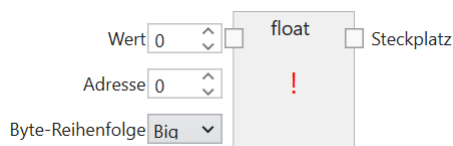
Byte-Reihenfolge Gibt die Bytereihenfolge der vier Bytes an, aus denen die 32-Bit-Fließkommazahl besteht. **Big** bedeutet, dass höherwertige Bytes zuerst gespeichert werden, d. h. an niedrigeren Adressen. **Little** ist das Gegenteil und bedeutet, dass niedrigwertige Bytes zuerst gespeichert werden.

Steckplatz verbindet den Knoten mit einem Eingangs Modul (**CS-60/ID-600** -> SPS).

Abb. 115: Ein Text Ausgang.

Profinet: Die Größe eines Text Eingangs beträgt $(2 + n) * s$, wobei n die maximale Anzahl von Zeichen ist und $s = 1$ (für einen Ansi STRING) oder $s = 2$ (für einen Unicode-WSTRING). Das erste Byte/Wort (Ansi/Unicode) enthält die maximale Anzahl von Zeichen, welche die Zeichenfolge enthalten kann. Das zweite Byte/Wort (Ansi/Unicode) enthält die tatsächliche Anzahl der Zeichen, welche die Zeichenfolge enthält.

Ethernet/IP: Die Größe eines Text Eingangs beträgt $(4 + n)$, wobei n die maximale Anzahl von Zeichen ist. Die ersten 4 Byte werden als int32 interpretiert und stellt die tatsächliche Anzahl der Zeichen des strings da.

Wert ist der Wert, der übertragen werden soll.

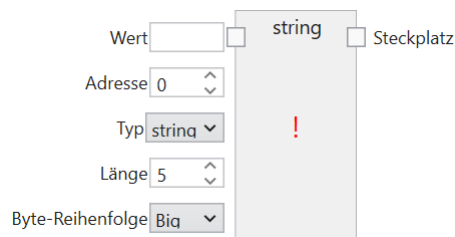
Typ gibt an, ob die Zeichenfolge Ansi (STRING) oder Unicode (WSTRING) ist. Bei EtherNet/IP entfällt dieser Input, da EtherNet/IP nur Ansi Texte unterstützt.

Adresse gibt die Adresse im Modul an.

Länge gibt die Anzahl der Zeichen in der Zeichenfolge an. Eine Länge von 1 gibt ein einzelnes Zeichen an.

Byte-Reihenfolge Gibt die Bytereihenfolge der zwei Bytes an, aus denen ein Unicode Zeichen besteht. **Big** bedeutet, dass höherwertige Bytes zuerst gespeichert werden, d. h. an niedrigeren Adressen. **Little** ist das Gegenteil und bedeutet, dass niedrigwertige Bytes zuerst gespeichert werden. Bei EtherNet/IP entfällt dieser Input, da er nur für Unicode Texte relevant ist.

Steckplatz verbindet den Knoten mit einem Eingangs Modul (**CS-60/ID-600** -> SPS).

Der **SPS** Knoten wird verwendet, um Module in bestimmten Steckplätzen zu definieren. Dieses Setup muss exakt mit dem PROFINET-Setup oder dem EtherNet/IP-Setup auf der SPS übereinstimmen, um die Kommunikation zwischen der SPS und dem **CS-60/ID-600** zu ermöglichen. Der SPS Knoten wird sowohl im Akquisition als auch im Logik Werkzeug angezeigt. Innerhalb des SPS Knotens werden die Namen Eingang und Ausgang für die Module wie von der SPS aus gesehen verwendet. Ein SPS Ausgang wird von der SPS über PROFINET oder EtherNet/IP

zum **CS-60/ID-600** übertragen, wo er als Eingang angesehen wird. Ein SPS-Eingang wird vom **CS-60/ID-600** über PROFINET oder EtherNet/IP zur SPS übertragen, auf dem **CS-60/ID-600** wird dies als Ausgang gesehen.

Abb. 116: Der SPS Knoten mit sechs Modulen.

Beispielhaft sind hier sechs Module ausgewählt.

Unter der Überschrift **Steckplätze** werden die Module grafisch angezeigt. Außerdem werden die verwendeten Regionen innerhalb der Module angezeigt.

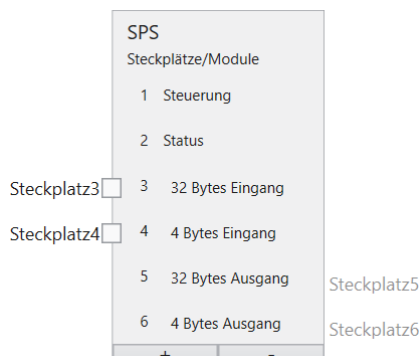

Abb. 117: Ein String mit 20 Zeichen im Modul 3 an Adresse 0.

Der **SPS** Knoten wird verwendet, um Module in bestimmten Steckplätzen zu definieren. Dieses Setup muss exakt mit dem PROFINET-Setup auf der SPS übereinstimmen, um die Kommunikation zwischen der SPS und dem **CS-60/ID-600** zu ermöglichen. Der SPS Knoten wird sowohl im Akquisition als auch im Logik Werkzeug angezeigt. Innerhalb des SPS Knotens werden die Namen Eingang und Ausgang für die Module wie von der SPS aus gesehen verwendet (Ein SPS Ausgang wird von der SPS über PROFINET zum **CS-60/ID-600** übertragen, wo er als Eingang angesehen wird. Ein SPS-Eingang wird vom **CS-60/ID-600** über PROFINET zur SPS übertragen, auf dem **CS-60/ID-600** wird dies als Ausgang gesehen.)

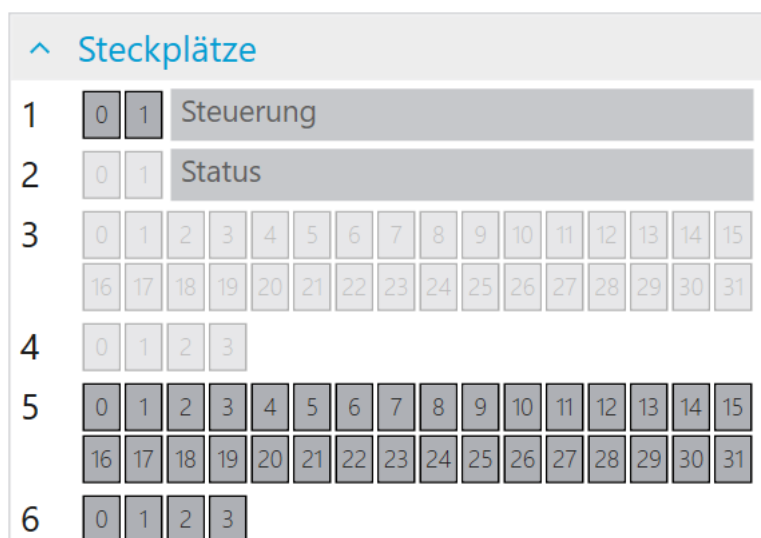

Abb. 118: Der SPS Knoten mit sechs Modulen.

Beispielhaft sind hier sechs Module ausgewählt (die Module Steuerung und Status sind nicht abwählbar). Auf der Seite **PROFINET Ausgänge** können nur die Module 3 und 4 verbunden werden (aus Sicht der SPS sind das Eingänge, aus Sicht des CS-60/ID-600 sind das Ausgänge.)

Unter der Überschrift **Steckplätze** werden die Module grafisch angezeigt. Außerdem werden die verwendeten Regionen innerhalb der Module angezeigt.

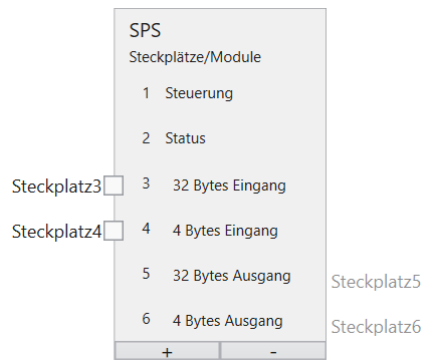

Abb. 119: Ein String mit 20 Zeichen im Modul 3 an Adresse 0.

C4G Modus

Für den C4G Modus müssen die vordefinierten Module **Steuerung** und **Status** entfernt werden und manuell mit einer C4G kompatiblen Einstellung (siehe Kapitel C4g Modus Status und Kontroll-Signale) ersetzt werden. An diese Module können beliebige weitere Module angehängt werden.

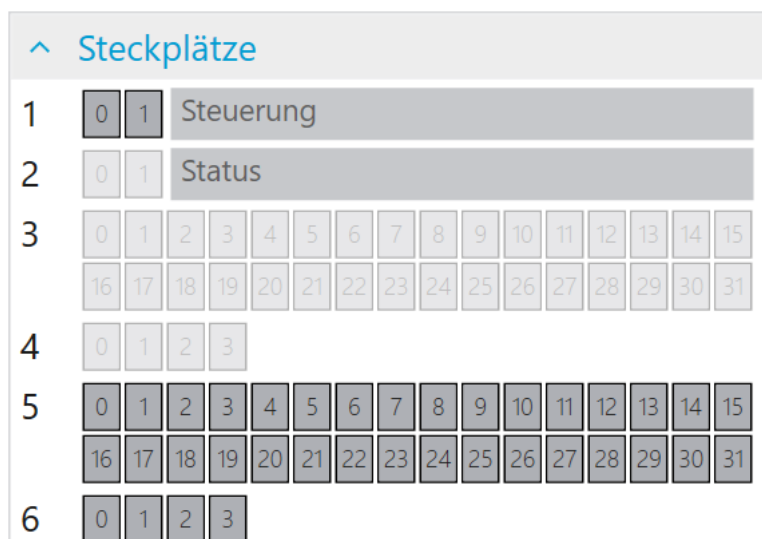

Abb. 120: C4G-Modus

4.3.26 Logik - TCP/IP Kommando Ausgänge

Mit dem Werkzeug **Logik** werden Prüfergebnisse durch ein Funktionsblockdiagramm erstellt. Funktionsblockdiagramme sind in der IEC EN 61131-3 genormt.

Inspektionsergebnisse können über TCP/IP Kommandos an eine Gegenstelle übertragen werden, durch Verknüpfen mit TCP/IP Variablen Ausgängen.

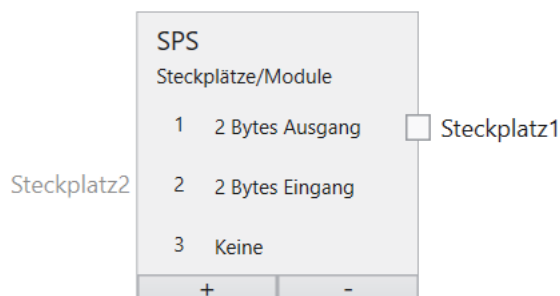
Das Verknüpfen eines Werts erfolgt auf der Registerkarte **TCP/IP Variablen Ausgänge** des Werkzeugs **Logik**: Ein Werkzeug-Knoten wird mit einer Variablen im Outputs Knotenverbunden.

Ausgangsdaten werden am Ende eines Inspektionszyklus übertragen.

Verknüpfen von TCP/IP Variablen Ausgängen

TCP/IP Variablen Ausgänge

Abb. 121: Das Kontextmenü im Bereich TCP/IP Variablen Ausgänge.

Werkzeuge können aus der Werkzeugliste gewählt werden, um Werkzeugknoten zu erstellen. Diese stellen die Werte bereit, die mit dem TCP/IP Outputs Knoten verbunden werden können. Hier ist ein Beispiel:

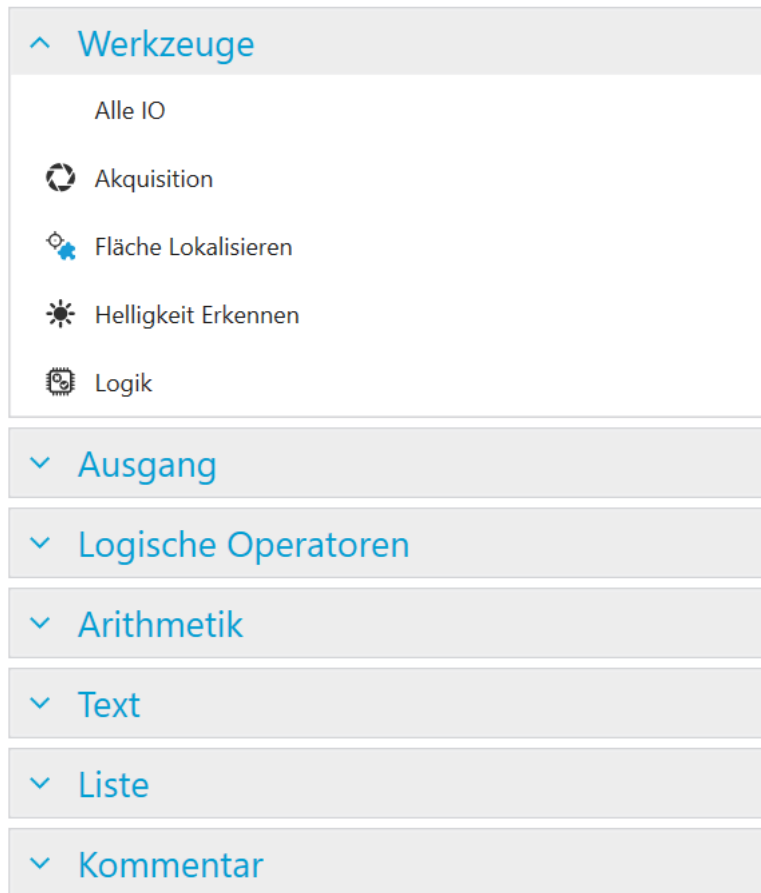

Abb. 122: Ein Werkzeug Knoten für PROFINET.

Die Ergebnisse mehrerer verschiedener Werkzeuge können mit logischen UND-, ODER- oder NICHT-Knoten kombiniert werden, die durch Klicken mit der rechten Maustaste zur Zeichenfläche hinzugefügt werden.

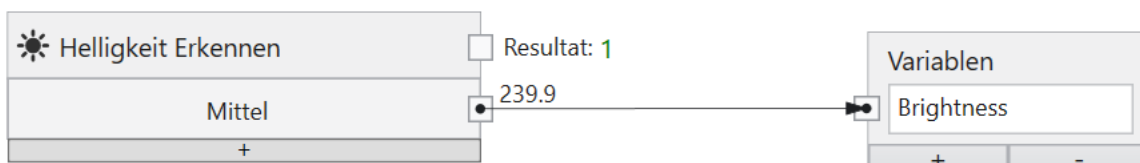

Abb. 123: Logische Kombinationen verschiedener Werkzeuge.

Die logische Verknüpfung kann beliebig komplex sein.

Ein Knoten auf der Leinwand oder eine Verbindung zwischen zwei Knoten kann mit der Taste **Entf** gelöscht werden.

TCP/IP Kommando Variablen können neben logischen Werten auch numerische Werte oder Texte übertragen.

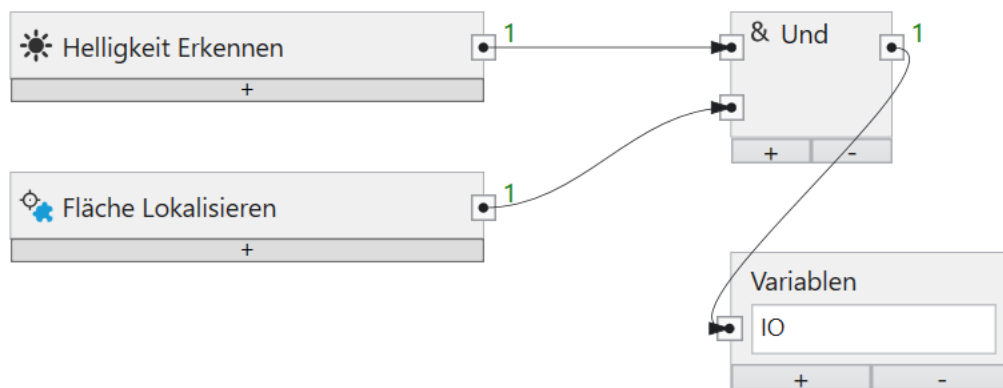
4.3.27 Logik - FTP

Mit dem Werkzeug **Logik** werden Prüfergebnisse durch ein Funktionsblockdiagramm erstellt. Funktionsblockdiagramme sind in der IEC EN 61131-3 genormt.

FTP/SFTP

Der **CS-60/ID-600** Vision-Sensor kann optional Bilder über FTP (File Transfer Protocol) oder SFTP (Secure File Transfer Protocol) auf einem Server speichern. Die FTP-Option muss aktiviert sein (siehe **Protokoll Einstellungen** des **CS-60/ID-600**) und die Adresse und der Port des FTP-Servers müssen definiert sein.

Das FTP bzw. SFTP Protokoll wird gewählt, indem dem Host ein `ftp://` bzw. `sftp://` vorangestellt wird.

Außerdem müssen die Benutzeranmeldeinformationen (Benutzername und Kennwort) angegeben werden, damit eine Verbindung zum FTP/SFTP-Server hergestellt werden kann. Die Kommunikation zwischen dem eingebauten optionalen FTP/SFTP-Client erfolgt bei FTP standardmäßig über Port 21, bei SFTP standardmäßig über Port 22, den Standardports für FTP bzw. SFTP.

Abb. 124: Die FTP/SFTP Server Einstellungen.

Wenn FTP aktiviert ist, kann ein Job Bilder auf einen FTP/SFTP-Server hochladen. Die Adresse und die Anmeldeinformationen des FTP/SFTP-Servers müssen im Job auf der Registerkarte FTP des Logik-Tools konfiguriert werden.

Hochladen von Bildern

Bilder von Inspektionen können in zwei Verzeichnissen gespeichert werden: **IO Ordner** wird für Inspektionen verwendet, die in Ordnung waren, **NIO Ordner** wird für fehlgeschlagene Inspektionen verwendet. Das Verzeichnis und/oder der Dateiname (**IO Dateiname** und **NIO Dateiname**) des **Bilder Hochladen** Knotens können als feste Werte eingetragen oder durch Einfügen des **Text** Knotens (siehe Beschreibung zu **Text Knoten**) variabel gehalten werden. Wenn Sie den **Text** Knoten verwenden möchten, verbinden Sie die Ausgabe des Knotens **Text** mit den Eingaben **IO Ordner**, **NIO Ordner**, **IO Dateiname** oder **NIO Dateiname** des **Bild Hochladen**-Knotens.

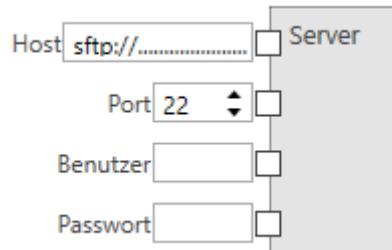
Wenn der FTP/SFTP-Server nicht zum Hochladen verfügbar ist, werden die Bilder auf dem **CS-60/ID-600** zwischengespeichert, bis die maximale Anzahl von Bildern erreicht wurde. Wenn die maximale Anzahl erreicht wurde, werden zuerst ältere IO-Bilder und dann ältere NIO-Bilder überschrieben, sodass diese Bilder für den FTP/SFTP-Upload für immer verloren gehen. Dieses Verhalten gibt NIO-Bildern Vorrang.

Alle Bilder, die sich im FTP-Cache befinden und aus irgendeinem Grund nicht hochgeladen werden konnten, können mit nVision-i auf dem PC gespeichert werden.

Hochladen von Text

Neben der Option Bilder über FTP zu übertragen besteht die Option auch Text an eine Datei anzuhängen (bzw. diese neu zu erstellen, sollte sie noch nicht existieren). Hierzu kann im Menü links unter **Hochladen** der Knoten **Text** ausgewählt werden. Dieser kann genau wie der **Bild Hochladen** Knoten (siehe **Hochladen von Bildern**) konfiguriert werden. Zusätzlich verfügt der **Text Hochladen** Knoten über den Eingang **Text** indem beliebige Texte an die Angegebene Datei angehängt werden können. Hierzu kann der unter **Text Knoten** beschriebene Knoten verwendet werden. Der gewünschte Text-Ausgang muss mit dem im vorgesehenen Eingang im **Text hochladen** Knoten verbunden werden.

Text Knoten

Fügen Sie dem Funktionsblockdiagramm einen **Text**-Knoten hinzu und tippen Sie einen Namen oder wählen Sie einen Eintrag aus der Dropdown-Liste, um zwischen **Akquisition-ID**, **Job Name**, **Job Nummer**, **SensorName**, **Sensor Seriennummer**, **Jahr**, **Monat**, **Tag**, **Stunde**, **Minute**, **Sekunde** und **Millisekunde** zu wählen. Zur Formatierung stehen die Optionen **Car-**

riage return, Line feed, Carriage return & Line feed, sowie Tab zur Verfügung. Wenn Sie einen der vordefinierten Einträge entfernen möchten, wählen Sie das erste Element **Trennen** aus der Dropdown-Liste. Sie können auch Resultate von Werkzeugen mit dem **Text** Knoten verbinden indem Sie einen entsprechenden Ausgang eines Werkzeugs mit einem der Eingänge des **Text** Knotens verbinden. Sie können beliebig viele Eingänge zum **Text** Knoten durch das drücken des “+” Buttons hinzufügen oder den letzten Eingang durch drücken des “-” Buttons entfernen.

4.4 Grafische Programmierung

4.4.1 Grafische Programmierung

Manche Aspekte in der Erstellung von Jobs werden beim **CS-60/ID-600** Vision-Sensor mittels grafischer Programmierung durchgeführt. Beispiele sind die Verknüpfung der logischen Digitaleingänge oder über PROFINET oder TCP/IP übermittelte Eingangswerte im Akquisitons-Werkzeug. Auch im Logik-Werkzeug wird grafische Programmierung verwendet, um Ausgangswerte für die digitalen Ausgänge oder für PROFINET und TCP/IP oder FTP zu berechnen.

Pipelines

Pipelines sind die Programme aus denen nVision-i **Jobs** bestehen. Daten fließen durch Pipelines, ähnlich wie Wasser durch Rohre fließt.

Knoten sind die Bausteine von Pipelines. Knoten haben **Pins**, mit denen Knoten mittels **Verbindungen** verbunden werden.

Hier ist ein Beispiel für eine Pipeline, die aus zwei Knoten besteht:

Abb. 125: Eine Pipeline aus zwei Knoten.

Eine Pipeline stellt einen gerichteten Graphen dar. Daten fließen in der Richtung, die mit den Pfeilen am Ende der Verbindungen angezeigt werden. Zyklen in den Graphen sind verboten.

Pipelines werden live ausgeführt. Bei jeder Wertänderung wird die Pipeline erneut ausgeführt und erzeugt neue Ausgaben. Knoten werden nur dann ausgeführt, wenn die Werte benötigt werden, die sie produzieren.

Knoten

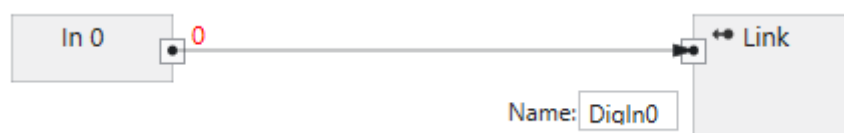
Knoten sind die Grundbausteine in Pipelines.

Ein Knoten kann **Eingangs-Pins** und **Ausgangs-Pins** besitzen, wobei nicht jeder Knoten beides hat. Die Pins werden verwendet, um Knoten mittels **Verbindungen** zu verbinden.

Abb. 126: Ein Knoten mit Eingangs- und Ausgangs-Pins.

Pins

Pins sind typisiert. Verbindungen sind nur möglich zwischen Pins mit kompatiblen **Typen**.

Pins sind kompatibel, wenn ihre **Typen** gleich sind, oder wenn der auf der Verbindung fließende Typ automatisch konvertiert werden kann.

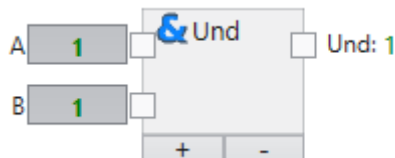
Pins mit inkompatiblen Typen können nicht verbunden werden.

Typen

Die in Pipelines fließenden Daten sind typisiert.

Typ	Beschreibung
Boolean	Ein bool'scher Wert der die beiden binären Zustände True (1) und False (0) annehmen kann.
Byte	Ein ganzzahliger Wert zwischen 0 und 255 (inklusive).
Integer	Ein ganzzahliger Wert zwischen -2147483648 und 2147483647 (inklusive).
Single	Ein Fließkomma-Wert zwischen $-3.40282347 \times 10^{38}$ und $3.40282347 \times 10^{38}$.
Double	Ein Fließkomma-Wert zwischen $-1.7976931348623157 \times 10^{308}$ und $1.7976931348623157 \times 10^{308}$.
String	Eine Zeichenkette, z.B. Text.

Konvertierung

Die Verbindungen zwischen Pins stellen die Wege für den Datenfluß dar. Die Daten können nur fließen, wenn die Typen der Pins gleich sind, oder wenn sie automatisch konvertiert werden können.

Erweiternde Konvertierungen können automatisch durchgeführt werden. Die Konvertierung eines Int32 Werts in einen Float Wert ist erweiternd und wird automatisch ausgeführt.

Abb. 127: Beispiel für konvertierbare Typen.

Ein numerischer Wert kann automatisch in einen Text konvertiert werden. Die Konvertierung wird durch einen kleinen Punkt am Ende des Verbindungspfeils visualisiert.

Einengende Konvertierungen können nicht automatisch durchgeführt werden. Die Konvertierung eines Float Werts in einen Int32 Wert würde die Nachkommastellen abschneiden und wird deshalb nicht automatisch ausgeführt.

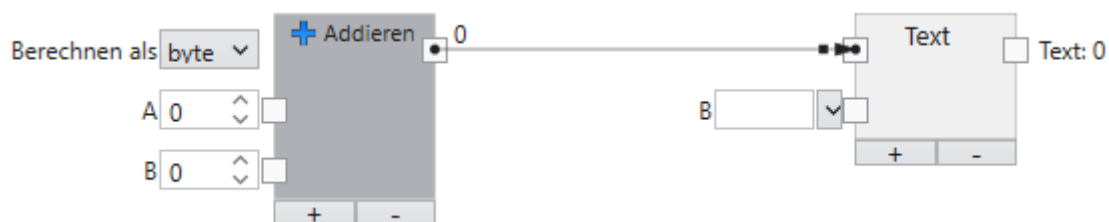

Abb. 128: Beispiel für inkompatible Typen.

Ein Text kann nicht automatisch in einen numerischen Wert konvertiert werden. Das wird durch einen rot ausgefüllten Pin visualisiert.

4.5 Knoten

4.5.1 Addieren

Addiert zwei oder mehr Zahlen.

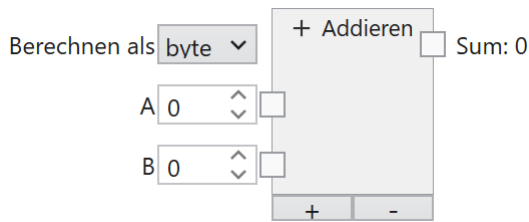

Die Zahlen werden addiert. Die Addition erfolgt mit einem spezifizierten Datentyp.

Mit den + und - Tasten können Eingänge am Ende hinzugefügt oder vom Ende gelöscht werden.

Eingänge

Berechnen als (Typ: String)

Die Berechnung erfolgt im spezifizierten Datentyp: byte, int oder float. Byte erlaubt ganzzahlige Zahlenwerte zwischen 0 und 255, int erlaubt ganzzahlige Zahlenwerte zwischen -2.147.483.648 und 2.147.483.647 und float erlaubt Fließkommazahlen zwischen -3.4×10^{38} bis 3.4×10^{38} .

A...Z (Typ: Double)

Die zu addierenden Zahlen. Alle numerischen Datentypen werden nach Bedarf zu Double konvertiert.

Ausgänge

Summe (Typ: Byte | Int32 | Single)

Die Summe der Zahlen, entsprechend dem spezifizierten Datentyp. Wenn das Ergebnis im spezifizierten Datentype nicht darstellbar ist, produziert der Knoten kein numerisches Ergebnis.

4.5.2 Alles Ok

Liefert das zusammengefasste Ergebnis aller Werkzeuge.

Ausgänge

Resultat (Typ: Boolean)

Die Und-Verknüpfung der Ergebnisse aller Werkzeuge.

4.5.3 Und

Logische Und-Verknüpfung von zwei oder mehr bool'schen Werten.

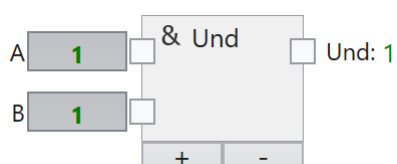

Die bool'schen Werte werden Und-verknüpft.

Eingänge

A...Z (Typ: Boolean)

Die zu verknüpfenden bool'schen Eingangswerte.

Ausgänge

Und (Typ: Boolean)

Die Und-Verknüpfung der Eingänge. Das Ergebnis ist True/1 wenn alle Eingänge True/1 sind, andernfalls ist das Ergebnis False/0.

4.5.4 BinarySelector

Wählt einen von zwei Eingängen aus, abhängig vom Zustand eines booleschen Eingangs.

Eingänge

Selector (Typ: Boolean)

Der Selektor. Wenn dieser Eingang True ist, wird der Wert am *TrueValue* Eingang am Ausgang angezeigt. Ist dieser Eingang False, wird der Wert am *FalseValue*-Eingang am Ausgang angezeigt.

TrueValue (Typ: Object)

Dieser Wert wird am Value-Ausgang angezeigt, wenn der Wert am *Selector*-Eingang True ist.

FalseValue (Typ: Object)

Dieser Wert wird am Value-Ausgang angezeigt, wenn der Wert am *Selector*-Eingang False ist.

Ausgänge

Value (Typ: Object)

Der Wert entweder des Wertes am *TrueValue* Eingang oder des Wertes am *FalseValue* Eingang, abhängig vom Wert am *Selector* Eingang.

Kommentare

Die Typen der Eingänge und der Ausgänge können beliebig sein, d.h. sie müssen mindestens vom Typ `Object` sein. Wenn ein Typ konkreter ist, müssen die anderen Typen vom gleichen Typ sein (oder null, d.h. nicht verbunden).

Die einfachste Verwendung des Knotens **BinarySelector** ist die Auswahl zwischen zwei Werten,

Eine andere Verwendung besteht darin, die Ausführung eines Teils einer Pipeline zu verhindern, indem `null` in den Rest der Pipeline eingegeben wird. Wenn die Eingabe offen bleibt, wird "null" an die Ausgabe weitergegeben, und infolgedessen können die davon abhängigen Knoten nicht ausgeführt werden.

4.5.5 Kommentar

Ein Kommentar in einem Funktionsdiagramm.

Der Kommentar dient dazu, den Zweck eines Funktionsdiagramms oder eines Teils zu beschreiben. Das Kommentarfeld kann ein- oder ausgeklappt werden.

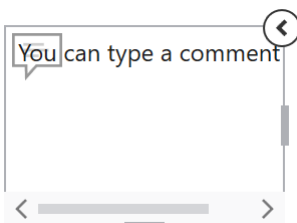

4.5.6 Vergleichen

Vergleicht zwei Zahlenwerte.

Die Zahlen werden mit verschiedenen Operatoren verglichen. Wenn der Operator zutrifft wird True/1 bzw. wenn es nicht zutrifft wird False/0 zurückgeliefert.

Eingänge

Operator (Typ: String)

Der Vergleichsoperator. '<', '<=', '==', '!=', '>=' und '>' stehen zur Verfügung.

A,B (Typ: Double)

Die Zahlen, die verglichen werden sollen. Alle numerischen Datentypen werden nach Bedarf zu Double konvertiert.

Ausgänge

Wert (Typ: Boolean)

Das Vergleichsergebnis.

4.5.7 Beinhaltet

Prüft ob ein Text in einem anderen Text enthalten ist.

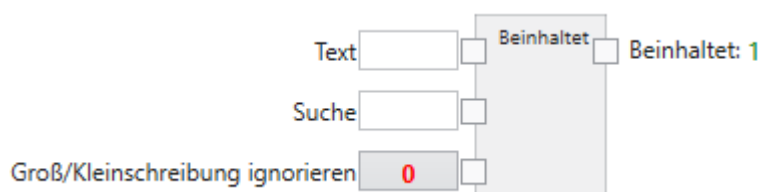

Es wird geprüft, ob der Such-Text im Text enthalten ist und True/1 bzw. False/0 zurückgeliefert.

Eingänge

Text (Typ: String)

Der Text in dem der Such-Text gesucht wird.

Suche (Typ: String)

Der Such-Text.

Groß/Kleinschreibung ignorieren (Typ: Boolean)

Die Groß- bzw. Kleinschreibung wird ignoriert, wenn dieser Wert auf True/1 gesetzt ist.

Ausgänge

Beinhaltet (Typ: Boolean)

Das Suchergebnis: True/1 wenn der Such-Text im Text enthalten ist bzw. False/0 wenn er nicht enthalten ist. Ein leerer Suchtext ist in allen Texten (auch einem leeren Text) enthalten.

4.5.8 In

Liest Daten von einem digitalen Eingang.

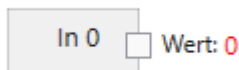

Der Vision Sensor **CS-60/ID-600** verfügt über zwei digitale Eingänge, die verknüpft werden können. Die Eingangsknoten werden auf der Seite Digitale Eingänge des Werkzeugs Akquisition angezeigt. Um sie zum Verlinken zu verwenden, müssen sie benannt werden. Ein Eingang wird benannt durch Hinzufügen eines Link Knotens (Auswahl im Menü links oder mit einem Rechtsklick auf die Zeichenfläche und Auswahl von Verknüpfung), Verbinden des Eingabeknoten mit dem Verknüpfung Knoten und Eingabe des entsprechenden Namen in den Verknüpfung Knoten.

Der digitale Eingang wird am Beginn des Inspektionszyklus eingelesen, in etwa zur Zeit des Trigger-Signals.

Ausgänge

Wert (Typ: Boolean)

Der logische Wert des Eingangs zum Zeitpunkt des Trigger-Signals.

4.5.9 Out

Schreibt Daten auf einen digitalen Ausgang.

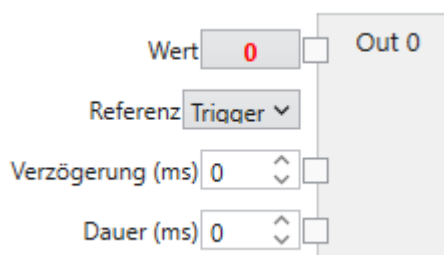

Der Vision Sensor **CS-60/ID-600** verfügt über vier binäre digitale Ausgänge, die abhängig vom Ergebnis der Inspektion geschaltet werden können.

Wenn digitale Ausgänge für die Signalisierung des Job-Wechsels verwendet werden, können sie nicht gleichzeitig als Inspektionsergebnisse geschaltet werden.

Eingänge

Wert (Typ: Boolean)

Der logische Wert der auf den Ausgang geschrieben werden soll.

Referenz (Typ: String)

Die Verzögerung des Ausgangssignals kann sich auf den **Trigger** Zeitpunkt beziehen, oder auf das **Inspektionsende**.

Verzögerung (ms) (Typ: UInt32)

Die Verzögerung des Schaltpunkts in Bezug auf den Zeitpunkt von Trigger oder Inspektionsende. Eine Verzögerung von 0 bedeutet sofortiges Schalten (hier nur nach Inspektionsende, weil erst zu diesem Zeitpunkt der Wert bestimmt werden kann).

Dauer (ms) (Typ: UInt32)

Die Dauer des logischen Signals. Eine Dauer von 0 hat ein dauernd anstehendes Signal zur Folge.

4.5.10 Dividieren

Dividiert zwei Zahlen.

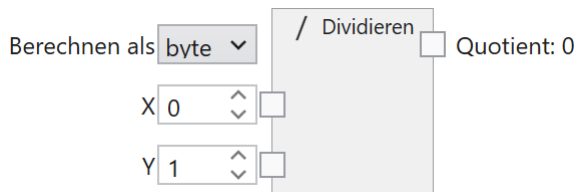

Die Zahlen werden dividiert. Die Division erfolgt mit einem spezifizierten Datentyp.

Eingänge**Berechnen als (Typ: String)**

Die Berechnung erfolgt im spezifizierten Datentyp: byte, int oder float. Byte erlaubt ganzzahlige Zahlenwerte zwischen 0 und 255, int erlaubt ganzzahlige Zahlenwerte zwischen -2.147.483.648 und 2.147.483.647 und float erlaubt Fließkommazahlen zwischen -3.4×10^{38} bis 3.4×10^{38} .

X (Typ: Double)

Der Dividend. Alle numerischen Datentypen werden nach Bedarf zu Double konvertiert.

Y (Typ: Double)

Der Divisor. Alle numerischen Datentypen werden nach Bedarf zu Double konvertiert.

Ausgänge**Quotient (Typ: Byte|Int32|Single)**

Die Quotient der Zahlen, entsprechend dem spezifizierten Datentyp. Wenn das Ergebnis im spezifizierten Datentype nicht darstellbar ist, produziert der Knoten kein numerisches Ergebnis.

4.5.11 Bild Hochladen

Konfiguriert das Hochladen von Bildern.

Eingänge

IO Bilder exportieren (Typ: Boolean)

Konfiguriert, ob IO Bilder exportiert werden sollen.

NIO Bilder exportieren (Typ: Boolean)

Konfiguriert, ob NIO Bilder exportiert werden sollen.

IO Ordner (Typ: String)

Der Ordnername, in den IO Bilder exportiert werden sollen.

IO Dateiname (Typ: String)

Der Dateiname für IO Bilder.

NIO Ordner (Typ: String)

Der Ordnername, in den NIO Bilder exportiert werden sollen.

NIO Dateiname (Typ: String)

Der Dateiname für NIO Bilder.

4.5.12 Server

Konfiguriert die FTP Server Einstellungen.

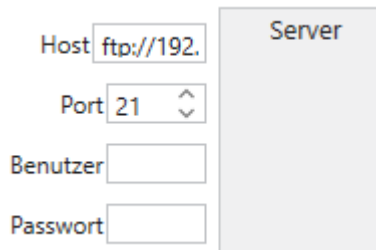

Eingänge

Host (Typ: String)

Der FTP oder SFTP Host, z.B. `ftp://192.168.3.15` oder `sftp://192.168.3.15`. Die IP Adressen müssen entsprechend auf die Gegebenheiten angepasst werden.

Port (Typ: Int32)

Der FTP oder SFTP Port, z.B. 21 oder 22.

Benutzer (Typ: String)

Der Benutzername zum Einloggen in den FTP oder SFTP Server.

Passwort (Typ: String)

Das Passwort zum Einloggen in den FTP oder SFTP Server.

4.5.13 Text Hochladen

Konfiguriert das Hochladen von Text.

IO Bilder exportieren	<input checked="" type="checkbox"/>
NIO Bilder exportieren	<input checked="" type="checkbox"/>
IO Ordner	<input type="checkbox"/>
IO Dateiname	<input type="checkbox"/>
NIO Ordner	<input type="checkbox"/>
NIO Dateiname	<input type="checkbox"/>
Text	<input type="checkbox"/>

Eingänge

IO Bilder exportieren (Typ: Boolean)

Konfiguriert, ob Text zu IO Bildern exportiert werden sollen.

NIO Bilder exportieren (Typ: Boolean)

Konfiguriert, ob Texte zu NIO Bildern exportiert werden sollen.

IO Ordner (Typ: String)

Der Ordnername, in den Texte zu IO Bildern exportiert werden sollen.

IO Dateiname (Typ: String)

Der Dateiname für Texte zu IO Bildern.

NIO Ordner (Typ: String)

Der Ordnername, in den Texte zu NIO Bildern exportiert werden sollen.

NIO Dateiname (Typ: String)

Der Dateiname für Texte zu NIO Bildern.

Text (Typ: String)

Der zu schreibende Text.

4.5.14 Element wählen

Wählt ein Element aus einer Liste aus.

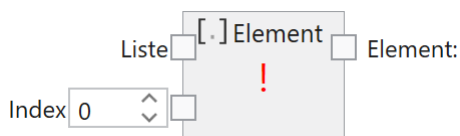

Eine Liste besteht aus mehreren, aneinandergereihten Elementen. Dieser Knoten wählt ein spezielles Element aus der Liste aus, entsprechend seiner Position in der Liste.

Eingänge

Liste (Typ: List<T>)

Die Liste der Elemente. Der Typ kann beliebig sein, aber alle Elemente in der Liste haben denselben Typ.

Index (Typ: Int32)

Der 0-basierte Index des Elements. Liegt der Index außerhalb des zulässigen Bereichs, wird ein Fehler angezeigt.

Ausgänge

Element (Typ: T)

Das spezifische Element der Liste.

4.5.15 Verknüpfung

Erzeugt eine Verknüpfung.

Eine Verknüpfung stellt eine Beziehung zwischen einem Eingangswert und der Verwendung dieses Werts in nachfolgenden Werkzeugen dar. Eingangswerte können durch digitale Eingänge, Profinet Eingänge oder TCP/IP Variablen Eingänge bereitgestellt werden. Damit sie in nachfolgenden Werkzeugen verwendet werden können, müssen sie benannt werden.

Eingänge

Wert (Typ: Object)

Der Wert der Verknüpfung. Er wird üblicherweise durch Verbinden mit einem digitalen Eingang, einem Profinet Eingang oder einem TCP/IP Variablen Eingang bereitgestellt.

Name (Typ: Object)

Der Name der Verknüpfung. Der Name muss eindeutig innerhalb eines Jobs sein. Unter diesem Namen ist der Wert in nachfolgenden Werkzeugen verfügbar.

4.5.16 IsNull

Liefert True, falls kein Objekt (Null) am Eingang ist.

Eingänge

Object (Typ: Object)

Wenn dieser Eingang Null ist, wird der Wert True am Ausgang angezeigt. Ist dieser Eingang ein gültiges Object beliebigen Typs, wird der Wert False am Ausgang angezeigt.

Ausgänge

Value (Typ: Boolean)

True oder False, entsprechend des Werts am *Object* Eingang.

Kommentare

Oft wird der **IsNull** Knoten im Zusammenhang mit einem **BinarySelector** verwendet, um beispielsweise einen Default Wert zu bestimmen, für den Fall, dass ein Wert Null ist.

4.5.17 Verbinden

Verbindet eine Liste von Texten zu einem String.

Eine Liste von Texten wird in einen String umgewandelt.

Eingänge

Liste (Typ: List<String>)

Die Liste von Texten.

Trennzeichen (Typ: String)

Die Trennzeichen werden optional zwischen den Listenelementen eingefügt. Folgende Zeichen haben spezielle Bedeutung:

- \t fügt einen Tabulator ein
- \r fügt einen Wagenrücklauf ein
- \n fügt einen Zeilenvorschub ein

Ausgänge

Text (Typ: String)

Der kombinierte Text.

4.5.18 Letztes

Wählt das letzte Element aus einer Liste aus.

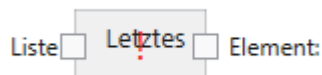

Eine Liste besteht aus mehreren, aneinandergereihten Elementen. Dieser Knoten wählt ein das letzte Element aus der Liste aus.

Eingänge

Liste (Typ: List<T>)

Die Liste der Elemente. Der Typ kann beliebig sein, aber alle Elemente in der Liste haben denselben Typ.

Ausgänge

Element (Typ: T)

Das letzte Element der Liste.

4.5.19 Umkehren

Kehrt die Reihenfolge der Elemente in einer Liste um.

Eine Liste besteht aus mehreren, aneinandergereihten Elementen. Dieser Knoten kehrt die Reihenfolge der Listenelemente um.

Eingänge

Liste (Typ: List<T>)

Die Liste der Elemente. Der Typ kann beliebig sein, aber alle Elemente in der Liste haben denselben Typ.

Ausgänge

Umkehren (Typ: List<T>)

Die Liste mit den Elementen in umgekehrter Reihenfolge.

4.5.20 Sortieren

Sortiert eine Liste.

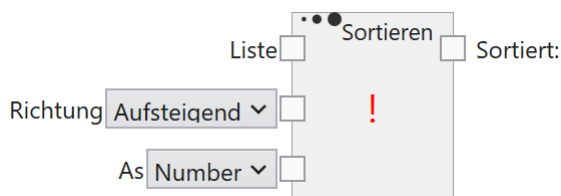

Eine Liste besteht aus mehreren, aneinandergereihten Elementen. Dieser Knoten sortiert die Liste nach ihrem Inhalt.

Eingänge

Liste (Typ: List<T>)

Die Liste der Elemente. Der Typ kann beliebig sein, aber alle Elemente in der Liste haben denselben Typ.

Richtung (Typ: String)

Aufsteigend bzw **Absteigend** spezifiziert die Sortier-Richtung.

Ausgänge

Sortiert (Typ: List<T>)

Die aufsteigend oder absteigend sortierte Liste.

4.5.21 Multiplizieren

Multipliziert zwei oder mehr Zahlen.

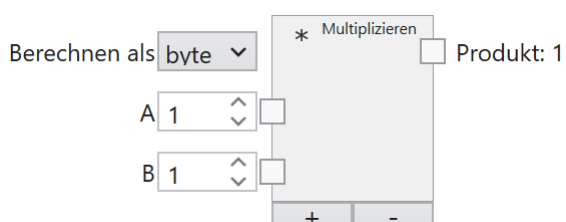

Die Zahlen werden multipliziert. Die Multiplikation erfolgt mit einem spezifizierten Datentyp. Mit den + und - Tasten können Eingänge am Ende hinzugefügt oder vom Ende gelöscht werden.

Eingänge

Berechnen als (Typ: String)

Die Berechnung erfolgt im spezifizierten Datentyp: byte, int oder float. Byte erlaubt ganzzahlige Zahlenwerte zwischen 0 und 255, int erlaubt ganzzahlige Zahlenwerte zwischen -2.147.483.648 und 2.147.483.647 und float erlaubt Fließkommazahlen zwischen -3.4×10^{38} bis 3.4×10^{38} .

A...Z (Typ: Double)

Die zu multiplizierenden Zahlen. Alle numerischen Datentypen werden nach Bedarf zu Double konvertiert.

Ausgänge

Produkt (Typ: Byte|Int32|Single)

Das Produkt der Zahlen, entsprechend dem spezifizierten Datentyp. Wenn das Ergebnis im spezifizierten Datentype nicht darstellbar ist, produziert der Knoten kein numerisches Ergebnis.

4.5.22 Nicht

Logische Negierung eines bool'schen Werts.

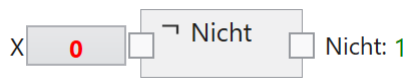

Der bool'sche Wert wird negiert.

Eingänge

X(Typ: Boolean)

Der Eingangswert.

Ausgänge

Nicht (Typ: Boolean)

Der negierte Eingang. Das Ergebnis ist True/1 wenn der Eingang False/0 ist, andernfalls ist das Ergebnis False/0.

4.5.23 Oder

Logische Oder-Verknüpfung von zwei oder mehr bool'schen Werten.

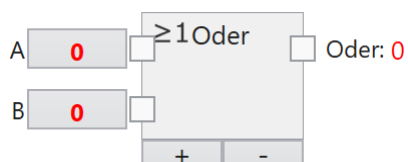

Die bool'schen Werte werden Oder-verknüpft.

Eingänge

A...Z (Typ: Boolean)

Die zu verknüpfenden bool'schen Eingangswerte.

Ausgänge

Oder (Typ: Boolean)

Die Oder-Verknüpfung der Eingänge. Das Ergebnis ist True/1 wenn mindestens ein Eingang True/1 ist, andernfalls ist das Ergebnis False/0.

4.5.24 Bool lesen

Liest einen bool'schen Wert aus einer PROFINET oder EtherNet/IP SPS ein.

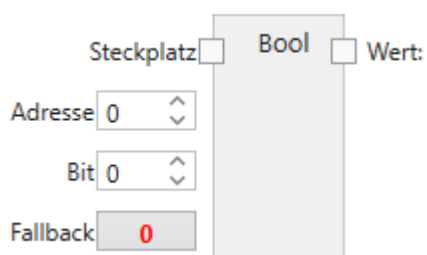

Ein bool'scher Eingang wird mit einem PROFINET oder EtherNet/IP Ausgangs-Steckplatz verbunden und anschließend über einen Link zur Verwendung in nachfolgenden Werkzeugen benannt.

Abb. 129: Ein bool'scher Eingang.

Die Größe eines bool'schen Eingangs beträgt 1 Bit (Sie können jedoch bis zu 8 in einem Byte zuweisen).

Eingänge

Steckplatz (Typ: ProfinetModule)

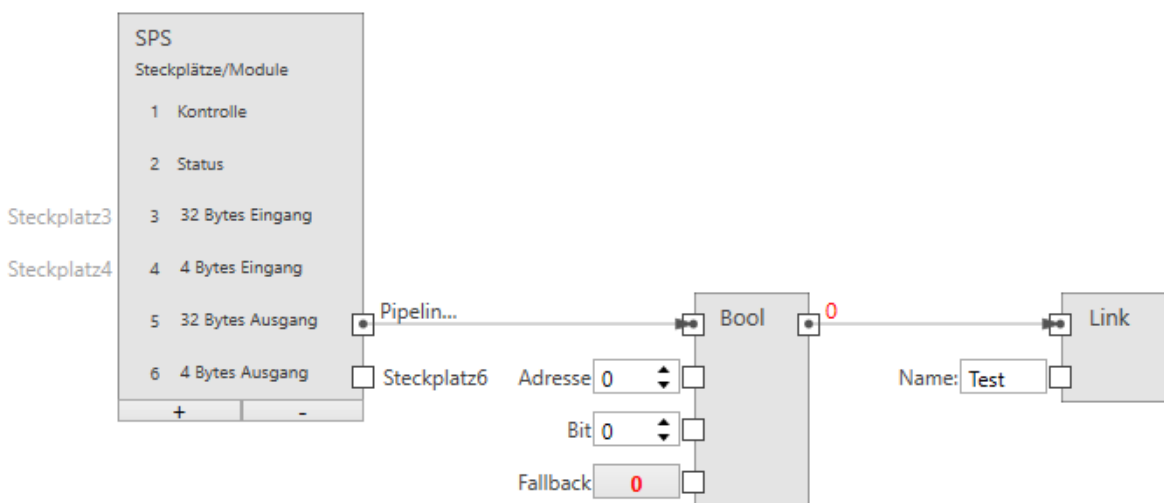
Verbindet den Knoten mit einem Ausgangs Modul (SPS -> CS-60/ID-600).

Adresse (Typ: UInt32)

Gibt die Byte-Adresse im Modul an.

Bit (Typ: Byte)

Gibt das Bit an, das adressiert wird, wobei 0 das Bit ganz rechts und 7 das Bit ganz links im Byte ist.

Fallback (Typ: Boolean)

Gibt den bool'schen Wert an, der verwendet wird, wenn keine PROFINET oder EtherNet/IP Daten verfügbar sind. PROFINET oder EtherNet/IP Daten sind möglicherweise aus mehreren Gründen nicht verfügbar: - weil PROFINET oder EtherNet/IP am Sensor deaktiviert ist, - weil der Job im Emulator läuft usw.

Ausgänge

Wert (Typ: Boolean)

Der über PROFINET oder EtherNet/IP eingelesene bool'sche Wert.

4.5.25 Byte lesen

Liest einen Byte Wert aus einer PROFINET oder EtherNet/IP SPS ein.

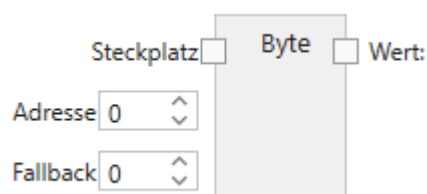

Ein Byte Eingang wird mit einem PROFINET oder EtherNet/IP Ausgangs-Steckplatz verbunden und anschließend über einen Link zur Verwendung in nachfolgenden Werkzeugen benannt.

Abb. 130: Ein Byte Eingang.

Eingänge

Steckplatz (Typ: ProfinetModule)

Verbindet den Knoten mit einem Ausgangs Modul (SPS -> CS-60/ID-600).

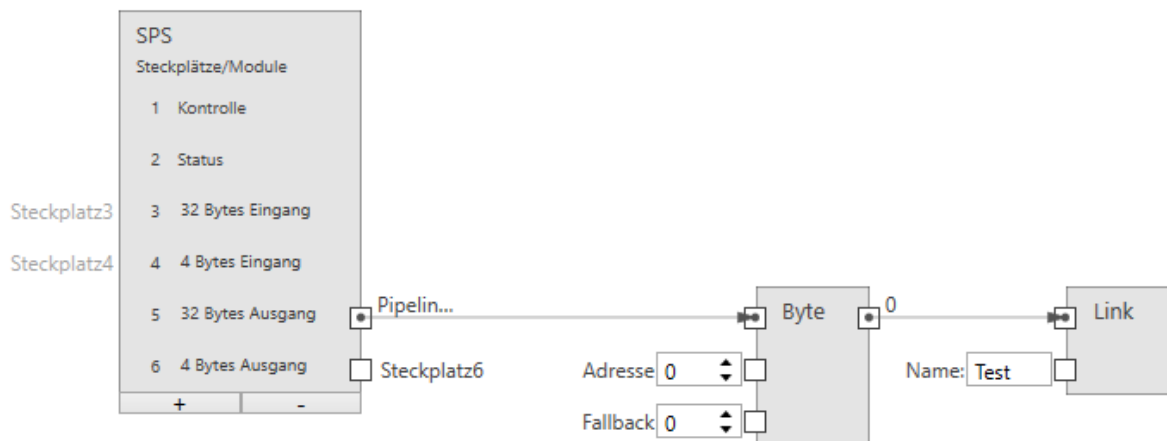
Adresse (Typ: UInt32)

Gibt die Byte-Adresse im Modul an.

Fallback (Typ: Byte)

Gibt den Byte Wert an, der verwendet wird, wenn keine PROFINET oder EtherNet/IP Daten verfügbar sind. PROFINET oder EtherNet/IP Daten sind möglicherweise aus mehreren Gründen nicht verfügbar: - weil PROFINET oder EtherNet/IP am Sensor deaktiviert ist, - weil der Job im Emulator läuft usw.

Ausgänge

Wert (Typ: Byte)

Der über PROFINET oder EtherNet/IP eingelesene Byte Wert.

4.5.26 Float lesen

Liest einen Fließkomma-Wert aus einer PROFINET oder EtherNet/IP SPS ein.

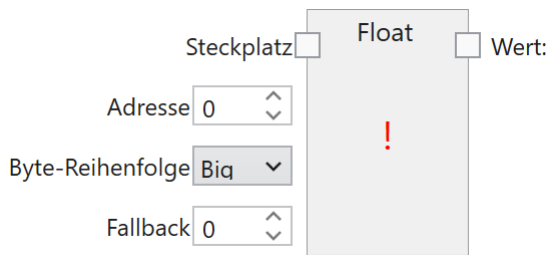

Ein Float Eingang wird mit einem PROFINET oder EtherNet/IP Ausgangs-Steckplatz verbunden und anschließend über einen Link zur Verwendung in nachfolgenden Werkzeugen benannt.

Abb. 131: Ein Fließkomma Eingang.

Die Größe eines Fließkomma Eingangs beträgt 4 Byte.

Eingänge

Steckplatz (Typ: ProfinetModule)

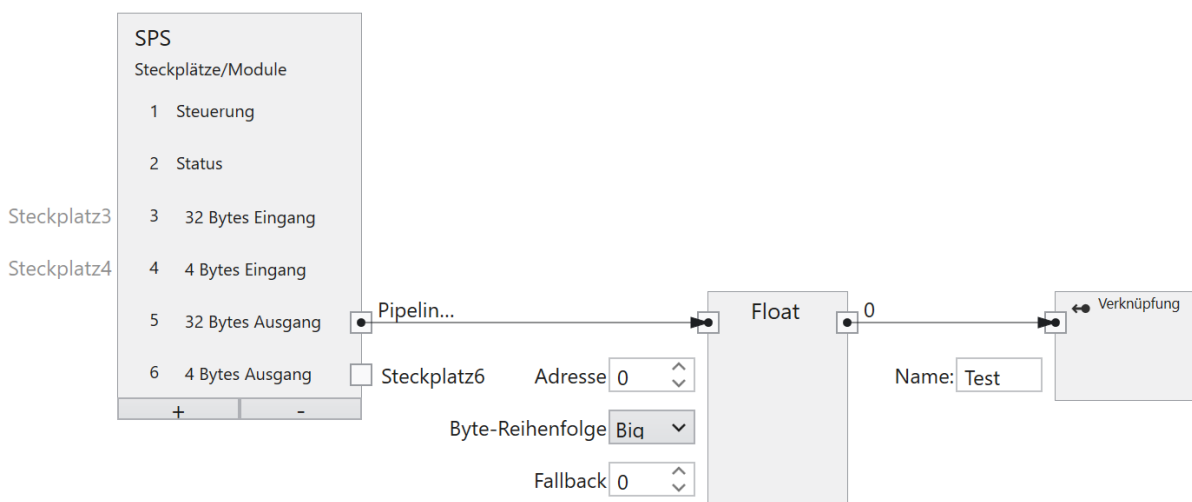
Verbindet den Knoten mit einem Ausgangs Modul (SPS -> CS-60/ID-600).

Adresse (Typ: UInt32)

Gibt die Byte-Adresse im Modul an.

Byte-Reihenfolge (Typ: String)

Gibt die Bytereihenfolge der vier Bytes an, aus denen die 32-Bit-Fließkommazahl besteht. **Big** bedeutet, dass höherwertige Bytes zuerst gespeichert werden, d. h. an niedrigeren Adressen. **Little** ist das Gegenteil und bedeutet, dass niedrigwertige Bytes zuerst gespeichert werden.

Fallback (Typ: Single)

Gibt den Float Wert an, der verwendet wird, wenn keine PROFINET oder EtherNet/IP Daten verfügbar sind. PROFINET oder EtherNet/IP Daten sind möglicherweise aus mehreren Gründen nicht verfügbar: - weil PROFINET oder EtherNet/IP am Sensor deaktiviert ist, - weil der Job im Emulator läuft usw.

Ausgänge

Wert (Typ: Single)

Der über PROFINET oder EtherNet/IP eingelesene Fließkomma Wert.

4.5.27 Int32 lesen

Liest einen ganzzahligen Wert aus einer PROFINET oder EtherNet/IP SPS ein.

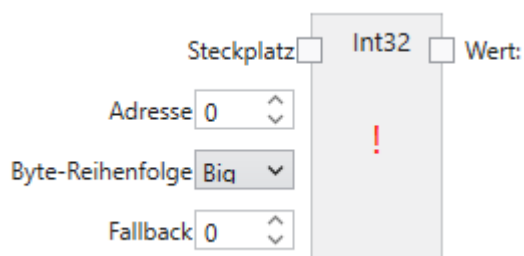

Ein Int32 Eingang wird mit einem PROFINET oder EtherNet/IP Ausgangs-Steckplatz verbunden und anschließend über einen Link zur Verwendung in nachfolgenden Werkzeugen benannt.

Abb. 132: Ein ganzzahliger Eingang.

Die Größe eines ganzzahligen Eingangs beträgt 4 Byte.

Eingänge

Steckplatz (Typ: ProfinetModule)

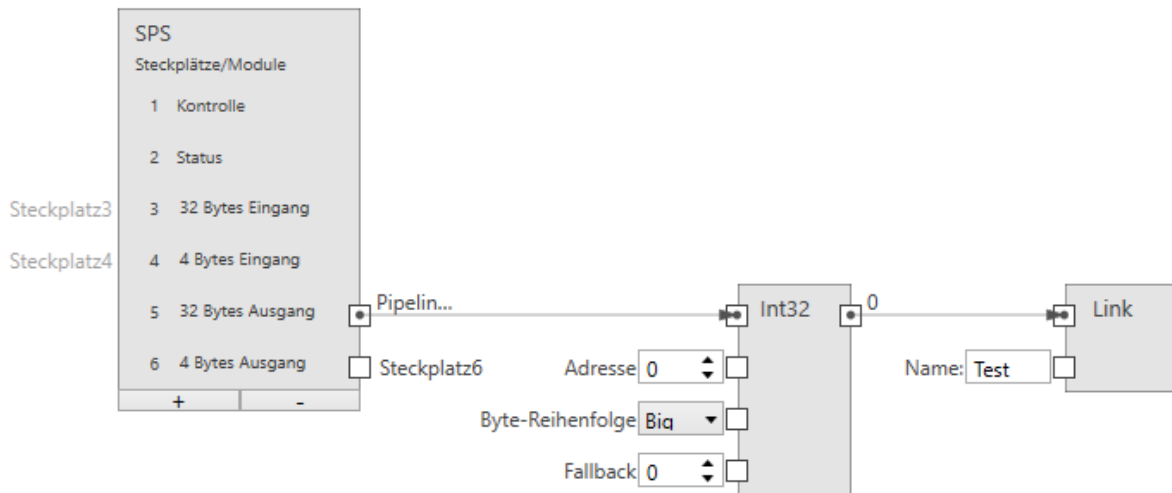
Verbindet den Knoten mit einem Ausgangs Modul (SPS -> **CS-60/ID-600**).

Adresse (Typ: UInt32)

Gibt die Byte-Adresse im Modul an.

Byte-Reihenfolge (Typ: String)

Gibt die Byte-Reihenfolge der vier Bytes an, aus denen die 32-Bit-Ganzzahl besteht. **Big** bedeutet, dass höherwertige Bytes zuerst gespeichert werden, d. h. an niedrigeren Adressen. **Little** ist das Gegenteil und bedeutet, dass niedrigwertige Bytes zuerst gespeichert werden.

Fallback (Typ: Int32)

Gibt den Zahlenwert Wert an, der verwendet wird, wenn keine PROFINET oder EtherNet/IP Daten verfügbar sind. PROFINET oder EtherNet/IP Daten sind möglicherweise aus mehreren Gründen nicht verfügbar: - weil PROFINET oder EtherNet/IP am Sensor deaktiviert ist, - weil der Job im Emulator läuft usw.

Ausgänge

Wert (Typ: Int32)

Der über PROFINET oder EtherNet/IP eingelesene ganzzahlige Int32 Wert.

4.5.28 SPS

Repräsentiert die Konfiguration einer Profinet oder EtherNet/IP SPS.

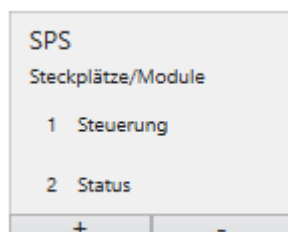

Der **SPS** Knoten wird verwendet, um Module in bestimmten Steckplätzen zu definieren. Dieses Setup muss exakt mit dem PROFINET oder EtherNet/IP Setup auf der SPS übereinstimmen, um die Kommunikation zwischen der SPS und dem **CS-60/ID-600** zu ermöglichen. Der SPS Knoten wird sowohl im Akquisition als auch im Logik Werkzeug angezeigt. Innerhalb des SPS Knotens werden die Namen Eingang und Ausgang für die Module wie von der SPS aus gesehen verwendet. Ein SPS Ausgang wird von der SPS über PROFINET oder EtherNet/IP zum **CS-60/ID-600** übertragen, wo er als Eingang angesehen wird. Ein SPS-Eingang wird vom **CS-60/ID-600** über PROFINET oder EtherNet/IP zur SPS übertragen, auf dem **CS-60/ID-600** wird dies als Ausgang gesehen.

Abb. 133: Der SPS Knoten mit sechs Modulen.

4.5.29 String lesen

Liest einen Text aus einer PROFINET oder EtherNet/IP SPS ein.

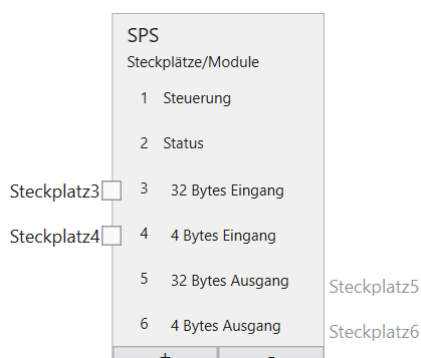
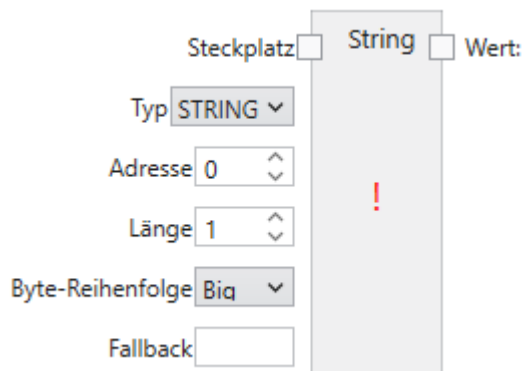

Ein String Eingang wird mit einem PROFINET oder EtherNet/IP Ausgangs-Steckplatz verbunden und anschließend über einen Link zur Verwendung in nachfolgenden Werkzeugen benannt.

Abb. 134: Ein Text Eingang.

Profinet: Die Größe eines Text Eingangs beträgt $(2 + n) * s$, wobei n die maximale Anzahl von Zeichen ist und $s = 1$ (für einen Ansi STRING) oder $s = 2$ (für einen Unicode-WSTRING). Das erste Byte/Wort (Ansi/Unicode) enthält die maximale Anzahl von Zeichen, welche die Zeichenfolge enthalten kann. Das zweite Byte/Wort (Ansi/Unicode) enthält die tatsächliche Anzahl der Zeichen, welche die Zeichenfolge enthält.

Ethernet/IP: Die Größe eines Text Eingangs beträgt $(4 + n)$, wobei n die maximale Anzahl von Zeichen ist. Die ersten 4 Byte werden als int32 interpretiert und stellt die tatsächliche Anzahl der Zeichen des strings da.

Eingänge

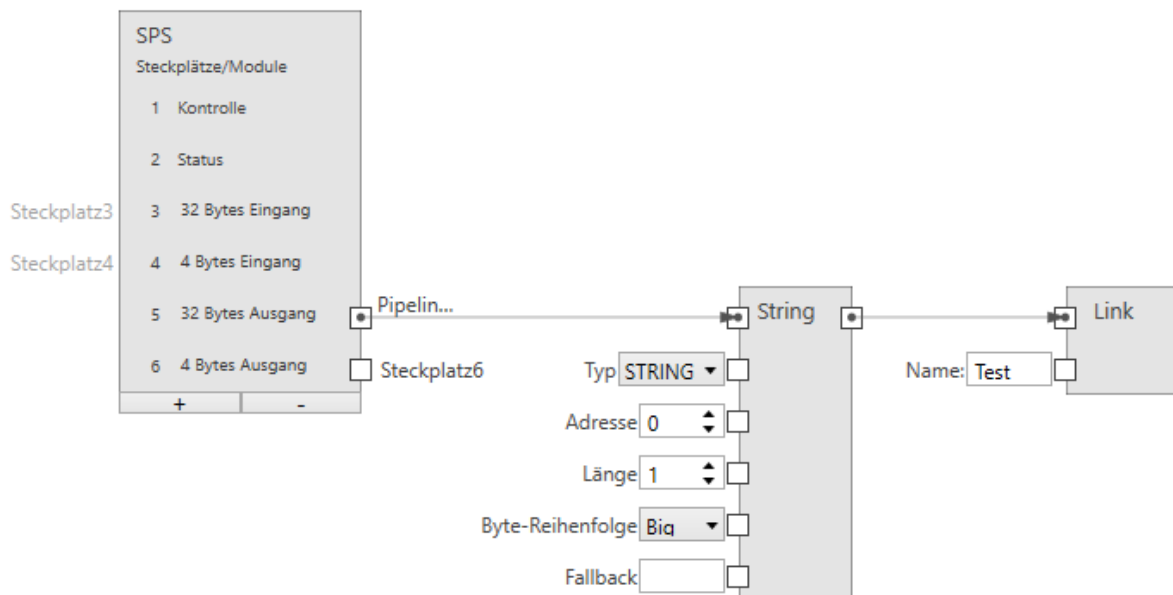
Steckplatz (Typ: ProfinetModule)

Verbindet den Knoten mit einem Ausgangs Modul (SPS -> CS-60/ID-600).

Typ (Typ: String)

Gibt an, ob die Zeichenfolge Ansi (STRING) oder Unicode (WSTRING) ist.

Adresse (Typ: UInt32)

Gibt die Byte-Adresse im Modul an.

Länge (Typ: UInt32)

Gibt die Anzahl der Zeichen in der Zeichenfolge an. Eine Länge von 1 gibt ein einzelnes Zeichen an.

Byte-Reihenfolge (Typ: String)

Gibt die Bytereihenfolge der zwei Bytes an, aus denen ein Unicode Zeichen besteht. **Big** bedeutet, dass höherwertige Bytes zuerst gespeichert werden, d. h. an niedrigeren Adressen. **Little** ist das Gegenteil und bedeutet, dass niedrigwertige Bytes zuerst gespeichert werden.

Fallback (Typ: Int32)

Gibt den String Wert an, der verwendet wird, wenn keine PROFINET oder EtherNet/IP Daten verfügbar sind. PROFINET oder EtherNet/IP Daten sind möglicherweise aus mehreren Gründen nicht verfügbar: - weil PROFINET oder EtherNet/IP am Sensor deaktiviert ist, - weil der Job im Emulator läuft usw.

Ausgänge

Wert (Typ: String)

Der über PROFINET oder EtherNet/IP eingelesene Text.

4.5.30 Ersetze

Ersetzt einen Such-Text in einem Text.

Der Such-Text wird in einem Text gesucht und durch den Ersetzungs-Text ersetzt.

Eingänge

Text (Typ: String)

Der Text in dem der Such-Text gesucht wird und die Ersetzung vorgenommen wird.

Suche (Typ: String)

Der Such-Text.

Ersetze (Typ: String)

Der Ersetzungs-Text.

Groß/Kleinschreibung ignorieren (Typ: Boolean)

Die Groß- bzw. Kleinschreibung wird ignoriert, wenn dieser Wert auf True/1 gesetzt ist.

Ausgänge

Text (Typ: String)

Der Text, in dem der Such-Text durch den Ersetzungs-Text ersetzt worden ist.

4.5.31 Trennen

Trennt einen Text an bestimmten Trennzeichen.

Ein Text wird an bestimmten Trennzeichen getrennt und in eine Liste von Texten umgewandelt.

Eingänge

Text (Typ: String)

Der aufzutrennende Text.

Trennzeichen (Typ: String)

Enthält die Trennzeichen. An jedem der Trennzeichen wird eine Trennung vorgenommen.

Ausgänge

Liste (Typ: List<String>)

Eine Liste von Texten.

4.5.32 Text

Baut einen Text aus einem oder mehreren Eingängen zusammen.

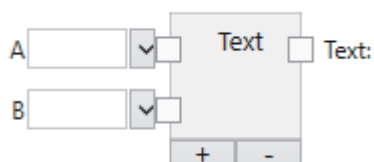

An den Eingängen des Text Knotens können Texte eingegeben, aus einem Menü ausgewählt oder von anderen Knoten verbunden werden.

Mit den + und - Tasten können Eingänge am Ende hinzugefügt oder vom Ende gelöscht werden.

Eingänge

A...Z (Typ: String)

Die Textbausteine, aus denen ein Gesamttext zusammengebaut wird.

Es gibt drei Möglichkeiten, den Text zu spezifizieren:

1. Der Text kann direkt eingegeben werden.
2. Ein Makro kann aus einer Liste ausgewählt werden.
3. Der Eingang kann mit dem Ausgang eines anderen Knoten verbunden werden. In diesem Fall wird der übertragene Wert automatisch in einen String konvertiert, falls er nicht schon vom Typ String ist.

Es stehen folgende Makros zur Verfügung:

- Acquisition ID
- Job Name
- Job Slot
- Sensor Name
- Sensor Seriennummer
- Jahr
- Monat
- Tag
- Stunde
- Minute
- Sekunde
- Millisekunde
- Zeilenvorschub ()
- Wagenrücklauf ()
- Wagenrücklauf & Zeilenvorschub ()
- Tabulator ()

Nicht alle Makros stehen in allen Editoren zur Verfügung. Ein Eintrag kann mit dem **Trennen** Kommando gelöscht werden.

Ausgänge

Text (Typ: String)

Der zusammengebaute Text.

4.5.33 Vergleichen

Vergleicht zwei Texte.

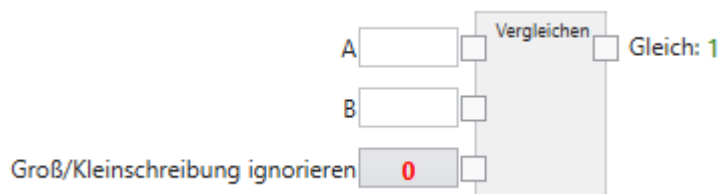

Die Texte werden verglichen und bei Gleichheit wird True/1 bzw. bei Ungleichheit False/0 zurückgeliefert.

Eingänge

A,B (Typ: String)

Die Texte, die verglichen werden sollen.

Groß/Kleinschreibung ignorieren (Typ: Boolean)

Die Groß- bzw. Kleinschreibung wird ignoriert, wenn dieser Wert auf True/1 gesetzt ist. In diesem Fall werden die beiden Texte 'A' und 'a' als gleich behandelt. Wenn der Wert auf False/0 gesetzt ist, sind 'A' und 'a' nicht gleich.

Ausgänge

Gleich (Typ: Boolean)

Das Vergleichsergebnis: True/1 wenn die Texte gleich sind bzw. False/0 wenn die Texte ungleich sind. Zwei leere Zeichenketten werden als gleich betrachtet.

4.5.34 Subtrahieren

Subtrahiert zwei Zahlen.

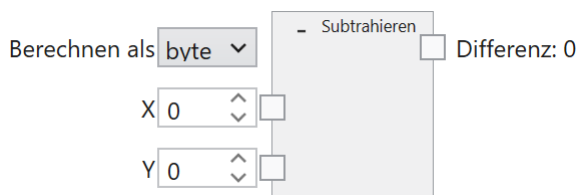

Die Zahlen werden subtrahiert. Die Subtraktion erfolgt mit einem spezifizierten Datentyp.

Eingänge

Berechnen als (Typ: String)

Die Berechnung erfolgt im spezifizierten Datentyp: byte, int oder float. Byte erlaubt ganzzahlige Zahlenwerte zwischen 0 und 255, int erlaubt ganzzahlige Zahlenwerte zwischen -2.147.483.648 und 2.147.483.647 und float erlaubt Fließkommazahlen zwischen -3.4×10^{38} bis 3.4×10^{38} .

X (Typ: Double)

Der Minuend. Alle numerischen Datentypen werden nach Bedarf zu Double konvertiert.

Y (Typ: Double)

Der Subtrahend. Alle numerischen Datentypen werden nach Bedarf zu Double konvertiert.

Ausgänge

Differenz (Typ: Byte|Int32|Single)

Die Differenz der Zahlen, entsprechend dem spezifizierten Datentyp. Wenn das Ergebnis im spezifizierten Datentype nicht darstellbar ist, produziert der Knoten kein numerisches Ergebnis.

4.5.35 Ausgang

Konfiguration der TCP/IP Ausgänge.

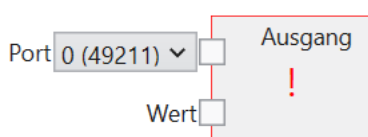

Der **Ausgang** Knoten wird verwendet, um Ausgaben auf einem TCP/IP Kanal zu definieren.

Eingänge

Port (Typ: String)

Der für den Ausgangs-Strom verwendete TCP/IP Port. Es können bis zu vier Ports verwendet werden, je nach der vorgewählten Anzahl in den **Protokoll Einstellungen**. Die Port Nummern sind vordefiniert von 49211 bis 49214.

Wert (Typ: String)

Der Ausgabewert, der nach jeder Bildauswertung einmal auf dem TCP/IP Port ausgegeben wird.

Werkzeuge können aus der Werkzeugliste gewählt werden, um Werkzeugknoten zu erstellen. Diese stellen die Werte bereit, die mit dem TCP/IP **Output** Knoten verbunden werden können. Hier ist ein Beispiel:

Abb. 135: Ein Werkzeug Knoten für einen TCP/IP Ausgangs-Strom.

Neben logischen und arithmetischen Kombinationen ist auch eine Kombination von Texten möglich, mit dem **Text** Knoten, der durch Klicken mit der rechten Maustaste zur Zeichenfläche hinzugefügt werden.

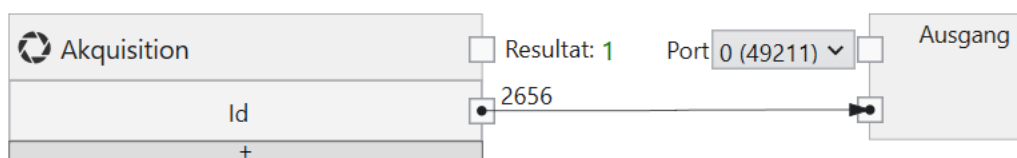

Abb. 136: Text-Kombination für einen TCP/IP Ausgangs-Strom.

Ein Knoten auf der Leinwand oder eine Verbindung zwischen zwei Knoten kann mit der Taste **Entf** gelöscht werden.

4.5.36 Bool lesen

Liest einen bool'schen Wert aus einer TCP/IP Eingangs-Variablen ein.

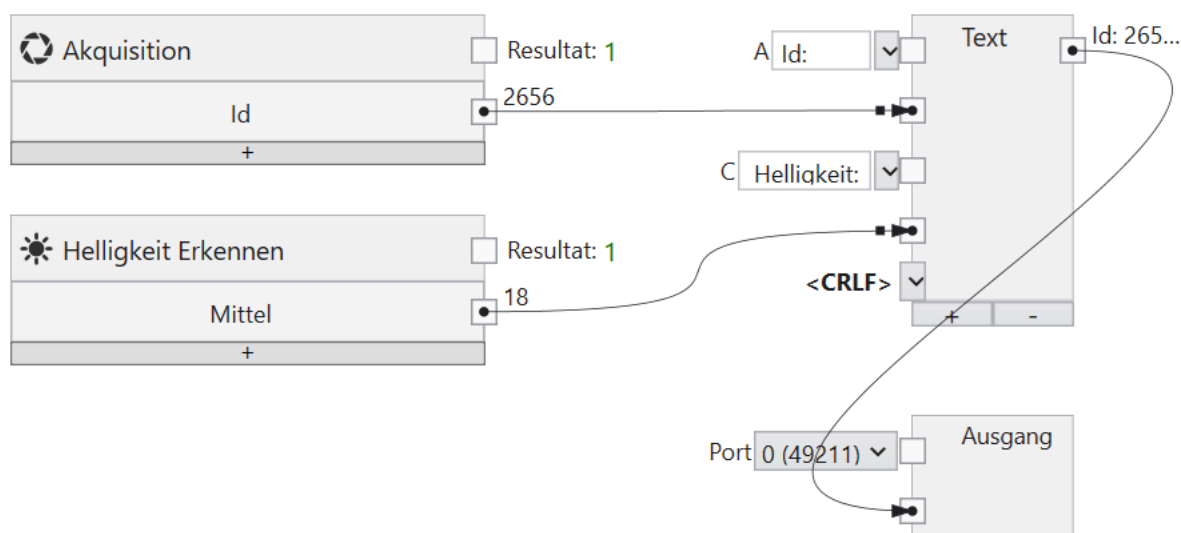
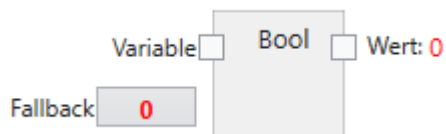

Ein bool'scher Eingang wird mit einem TCP/IP Eingang verbunden und anschließend über einen Link zur Verwendung in nachfolgenden Werkzeugen benannt.

Abb. 137: Ein bool'scher Eingang.

Eingänge

Variable (Typ: TcpIpVariable)

Verbindet den Knoten mit einer TCP/IP Eingangs-Variablen (TCP/IP -> **CS-60/ID-600**).

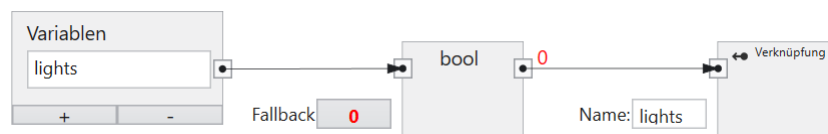
Fallback (Typ: Int32)

Gibt den bool'schen Wert an, der verwendet wird, wenn die TCP/IP-Daten nicht verfügbar sind. TCP/IP-Daten sind möglicherweise aus mehreren Gründen nicht verfügbar: - weil der Kommando-Server am Sensor deaktiviert ist, - weil die TCP/IP Eingangs Variable nicht gesetzt wurde.

Ausgänge

Wert (Typ: Boolean)

Der über TCP/IP eingelesene bool'sche Wert.

4.5.37 Byte lesen

Liest einen Byte Wert aus einer TCP/IP Eingangs-Variablen ein.

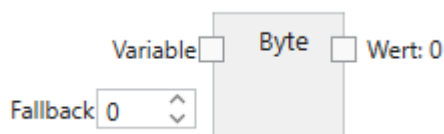

Ein Byte Eingang wird mit einem TCP/IP Eingang verbunden und anschließend über einen Link zur Verwendung in nachfolgenden Werkzeugen benannt.

Abb. 138: Ein Byte Eingang.

Eingänge

Variable (Typ: TcpIpVariable)

Verbindet den Knoten mit einer TCP/IP Eingangs-Variablen (TCP/IP -> **CS-60/ID-600**).

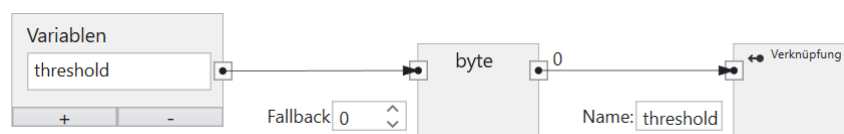
Fallback (Typ: Int32)

Gibt den Byte Wert an, der verwendet wird, wenn die TCP/IP-Daten nicht verfügbar sind. TCP/IP-Daten sind möglicherweise aus mehreren Gründen nicht verfügbar: - weil der Kommando-Server am Sensor deaktiviert ist, - weil die TCP/IP Eingangs Variable nicht gesetzt wurde.

Ausgänge

Wert (Typ: Byte)

Der über TCP/IP eingelesene Byte Wert.

4.5.38 Float lesen

Liest einen Fließkomma-Wert aus einer TCP/IP Eingangs-Variablen ein.

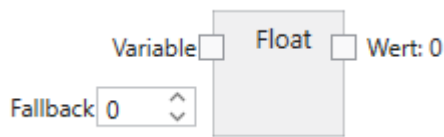

Ein Float Eingang wird mit einem TCP/IP Eingang verbunden und anschließend über einen Link zur Verwendung in nachfolgenden Werkzeugen benannt.

Abb. 139: Ein Fließkomma Eingang.

Eingänge

Variable (Typ: TcpIpVariable)

Verbindet den Knoten mit einer TCP/IP Eingangs-Variablen (TCP/IP -> **CS-60/ID-600**).

Fallback (Typ: Single)

Gibt den Float Wert an, der verwendet wird, wenn die TCP/IP-Daten nicht verfügbar sind. TCP/IP-Daten sind möglicherweise aus mehreren Gründen nicht verfügbar: - weil der Kommando-Server am Sensor deaktiviert ist, - weil die TCP/IP Eingangs Variable nicht gesetzt wurde.

Ausgänge

Wert (Typ: Single)

Der über TCP/IP eingelesene Fließkomma Wert.

4.5.39 Int32 lesen

Liest einen ganzzahligen Wert aus einer TCP/IP Eingangs-Variablen ein.

Ein Int32 Eingang wird mit einem TCP/IP Eingang verbunden und anschließend über einen Link zur Verwendung in nachfolgenden Werkzeugen benannt.

Abb. 140: Ein ganzzahliger Eingang.

Eingänge

Variable (Typ: TcpIpVariable)

Verbindet den Knoten mit einer TCP/IP Eingangs-Variablen (TCP/IP -> **CS-60/ID-600**).

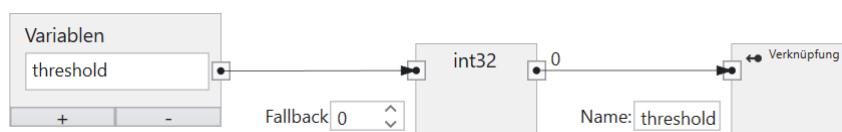
Fallback (Typ: Int32)

Gibt den Int32 Wert an, der verwendet wird, wenn die TCP/IP-Daten nicht verfügbar sind. TCP/IP-Daten sind möglicherweise aus mehreren Gründen nicht verfügbar: - weil der Kommando-Server am Sensor deaktiviert ist, - weil die TCP/IP Eingangs Variable nicht gesetzt wurde.

Ausgänge

Wert (Typ: Int32)

Der über TCP/IP eingelesene ganzzahlige Int32 Wert.

4.5.40 Inputs

Repräsentiert die Konfiguration der TCP/IP Kommando Eingänge.

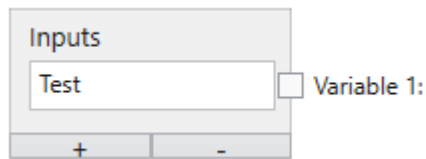

Der **Inputs** Knoten wird verwendet, um Variablen zu definieren. Der **Inputs** Knoten wird im Akquisition Werkzeug angezeigt. Durch die + und - Tasten können Variablen hinzugefügt oder gelöscht werden.

Viele Werkzeugparameter können durch Auswahl oder Eingabe von Werten geändert werden. Die meisten dieser Parameter können auch bearbeitet werden durch **Verknüpfen** mit TCP/IP Kommando Eingängen.

Das Verknüpfen eines Werts erfolgt in mehreren Schritten auf der Registerkarte **TCP/IP Variablen Eingänge** des Werkzeugs **Akquisition**:

1. Eine TCP/IP Variable wird mit einem Namen gekennzeichnet und mit einem Lese-Knoten verbunden.
2. Der Ausgang des Lese-Knotens wird mit einem Verknüpfungs-Knoten verbunden.
3. Der Verknüpfungs-Knoten definiert einen Namen, unter dem benannte Wert mit der Taste  als Parameter verwendet werden.

Die Namen unter Punkt 1 und 3 können unterschiedlich sein, bezeichnen aber letztlich das selbe Objekt. Unter Punkt 1 wird der Name definiert, mit dem der Wert vom TCP/IP Kommando `set name=value` identifiziert wird. Unter Punkt 3 wird der Name definiert, unter dem der Wert mit den Links im Job identifiziert wird.

Eingabedaten werden immer dann erfasst, wenn ein Bild erfasst wird. Dies geschieht zu Beginn eines Inspektionszyklus.

Verknüpfen von TCP/IP Kommando Eingängen

TCP/IP Variablen Eingänge

Abb. 141: Das Kontextmenü links.

Der **Inputs** Knoten wird verwendet, um Variablen im TCP/IP Namensraum zu benennen.

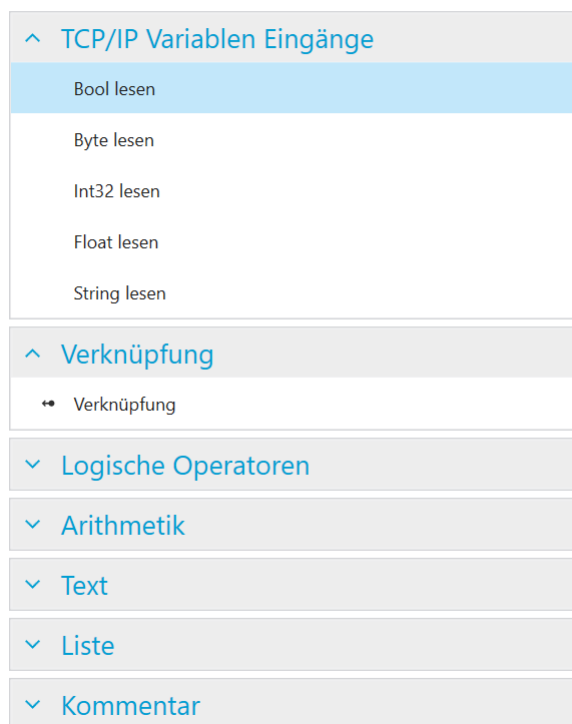

Abb. 142: Der Inputs Knoten mit einer Variablen.

Beispielhaft ist hier eine Variable definiert. Der Name muss mit einem Buchstaben beginnen und kann optional gefolgt sein von einem oder mehreren Buchstaben, Ziffern oder _ (Unterstrich). Dieser Name ist gültig im TCP/IP Namensraum, d.h. bei Verwendung mit den TCP/IP Kommando `set name=value`. Beispielsweise würde das Kommando `set exp=100` den Wert 100 der Variablen `exp` zuweisen.

TCP/IP Kommando Variablen können Eingabewerte verschiedener Typen bereitstellen: Logisch (Bool), Numerisch (Byte, Int32, Float) und Text (String). Um sie zum Verlinken zu verwenden, müssen sie definiert und benannt werden. Ein Eingang wird definiert, indem ein Leseknoten des gewünschten Typs hinzugefügt wird (mit einem Rechtsklick auf Canvas und Auswahl von **Bool Lesen**, **Byte Lesen**, **Int32 Lesen**, **Float Lesen** oder **String Lesen**) und mit einem bestimmten Modul in einem Steckplatz verbunden wird, der im Inputs Knoten definiert ist. Ein Eingang wird benannt durch Hinzufügen eines **Verknüpfung** Knotens (Auswahl im Menü links oder mit einem Rechtsklick auf die Zeichenfläche und Auswahl von **Verknüpfung**), Verbinden eines Leseknotens mit dem **Verknüpfung** Knoten und Eingabe des entsprechenden Namen in den **Verknüpfung** Knoten.

4.5.41 Variablen

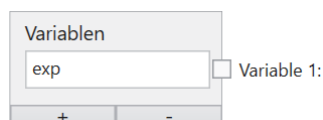
Repräsentiert die Konfiguration der TCP/IP Kommando Variablen Ausgänge.

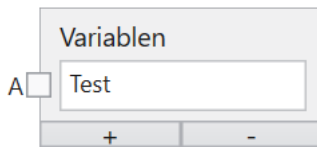

Der **Variablen** Knoten wird verwendet, um Variablen zu definieren. Der **Variablen** Knoten wird im Lgoic Werkzeug angezeigt. Durch die + und - Tasten können Variablen hinzugefügt oder gelöscht werden.

Werkzeuge können aus der Werkzeugliste gewählt werden, um Werkzeugknoten zu erstellen. Diese stellen die Werte bereit, die mit dem TCP/IP **Variablen** Knoten verbunden werden können. Hier ist ein Beispiel:

Abb. 143: Ein Werkzeug Knoten für TCP/IP.

Die Ergebnisse mehrerer verschiedener Werkzeuge können mit logischen UND-, ODER- oder NICHT-Knoten kombiniert werden, die durch Klicken mit der rechten Maustaste zur Zeichenfläche hinzugefügt werden.

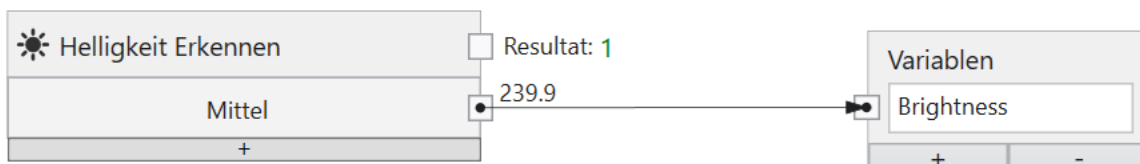

Abb. 144: Logische Kombinationen verschiedener Werkzeuge.

Die logische Verknüpfung kann beliebig komplex sein.

Ein Knoten auf der Leinwand oder eine Verbindung zwischen zwei Knoten kann mit der Taste **Entf** gelöscht werden.

TCP/IP Kommando Variablen können neben logischen Werten auch numerische Werte oder Texte übertragen.

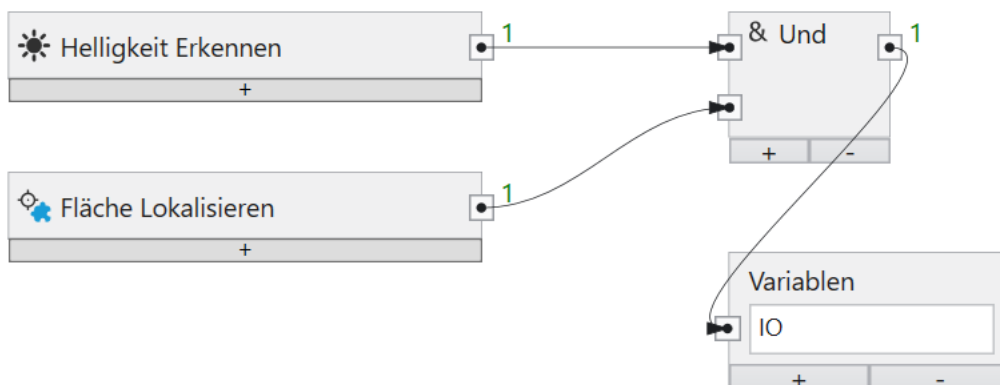
4.5.42 String lesen

Liest einen Text aus einer TCP/IP Eingangs-Variablen ein.

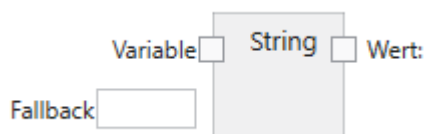

Ein String Eingang wird mit einem TCP/IP Eingang verbunden und anschließend über einen Link zur Verwendung in nachfolgenden Werkzeugen benannt.

Abb. 145: Ein Text Eingang.

Eingänge

Variable (Typ: TcpIpVariable)

Verbindet den Knoten mit einer TCP/IP Eingangs-Variablen (TCP/IP -> **CS-60/ID-600**).

Fallback (Typ: String)

Gibt den String Wert an, der verwendet wird, wenn die TCP/IP-Daten nicht verfügbar sind. TCP/IP-Daten sind möglicherweise aus mehreren Gründen nicht verfügbar: - weil der Kommando-Server am Sensor deaktiviert ist, - weil die TCP/IP Eingangs Variable nicht gesetzt wurde.

Ausgänge

Wert (Typ: String)

Der über TCP/IP eingelesene Text.

4.5.43 Werkzeug Ergebnis

Liefert Ergebnisse von einzelnen Werkzeugen.

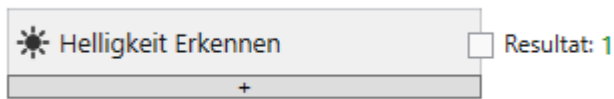

Alle Tools liefern bool'sche Ergebnisse.

Neben diesen primären Ergebnissen liefern manche Tools noch sekundäre numerische Ergebnisse, welche über Vergleiche in bool'sche Werte umgewandelt werden können.

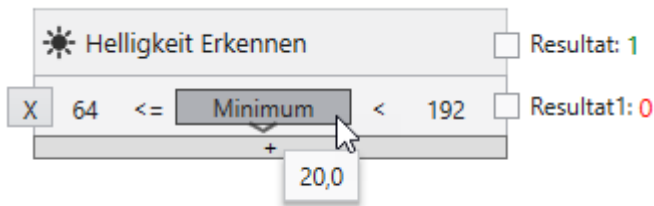

Zusätzliche Zeilen können über die + Taste hinzugefügt werden und spezifische Zeilen können über die X Taste entfernt werden.

Hier ist beispielhaft gezeigt, wie der Minimalwert des Helligkeits-Werkzeugs ausgewertet wird.

4.5.44 Werkzeug Wert

Liefert Werte von einzelnen Werkzeugen.

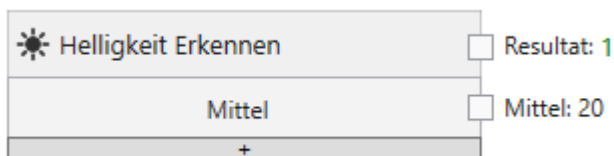

Alle Tools liefern primäre bool'sche Ergebnisse.

Neben diesen primären Ergebnissen liefern manche Tools noch sekundäre numerische oder textliche Ergebnisse, welche grafisch weiterverarbeitet werden können.

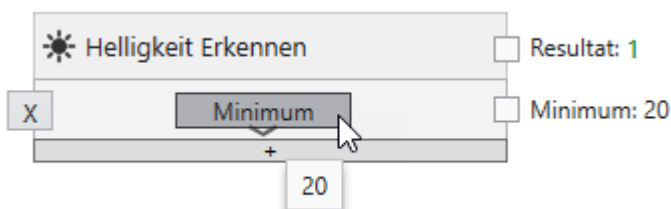

Zusätzliche Zeilen können über die + Taste hinzugefügt werden und spezifische Zeilen können über die X Taste entfernt werden.

Hier ist beispielhaft gezeigt, wie der Minimalwert des Helligkeits-Werkzeugs ausgewertet wird.

4.5.45 Im Bereich

Überprüft ob sich ein Wert innerhalb eines gegebenen Bereichs befindet.

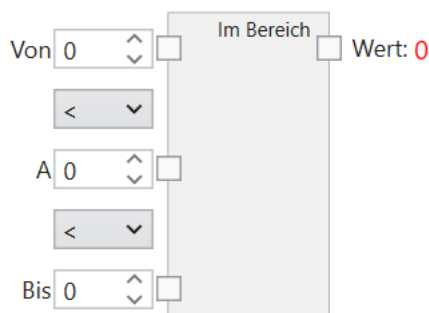

Die Zahlen werden mit verschiedenen Operatoren verglichen. Wenn die Bedingungen die durch die Operatoren gestellt werden zutreffen wird True/1 bzw. wenn nicht wird False/0 zurückgeliefert.

Eingänge

Operatoren

Die Vergleichsoperatoren die den Bereich aufspannen. '<' und '<=' stehen zur Verfügung.

Von,A,Bis (Typ: Double)

Die Zahlen, die verglichen werden sollen. Alle numerischen Datentypen werden nach Bedarf zu Double konvertiert.

Ausgänge

Wert (Typ: Boolean)

Das Vergleichsergebnis.

4.6 Protokolle

4.6.1 UDP

Die **nVision-i** Software und der **CS-60/ID-600** Vision Sensor kommunizieren mittels UDP (User Datagram Protocol). UDP verwendet ein einfaches verbindungsloses Kommunikationsmodell mit einem Minimum an Protokoll-Mechanismen.

Wenn die **nVision-i** Software läuft, prüft Sie das Netzwerk auf vorhandene **CS-60/ID-600** Vision Sensoren. Zu diesem Zweck sendet sie über Broadcast Identifizierungsanforderungen mittels

UPD auf Port 1069. Die Identifizierungsanforderungen werden regelmäßig in Abständen von etwa 4 Sekunden gesendet.

Ein richtig konfigurierter **CS-60/ID-600** Vision Sensor wird auf die Identifizierungsanforderung mit einer UPD Nachricht auf Port 1069 antworten, und sich mit seinem Namen, seiner Seriennummer und seiner IP Adresse identifizieren.

Dieser Mechanismus funktioniert nur, wenn die Firewall (auf dem PC) ausgehende und eingehende UDP Verbindungen auf Port 1069 nicht blockiert. Im Zweifel kontaktieren Sie Ihre IT-Abteilung.

4.6.2 TCP

Wenn eine Verbindung mittels UPD hergestellt wurde, kommunizieren die **nVision-i** Software und der **CS-60/ID-600** Vision Sensor mittels TCP (Transmission Control Protocol). TCP stellt Kommunikationsdienste zwischen zwei Rechnern zur Verfügung.

Die Kommunikation wird auf Port 50053 durchgeführt.

Dieser Mechanismus funktioniert nur, wenn die Firewall (auf dem PC) eine TCP Verbindung auf Port 50053 nicht verhindert. Im Zweifel kontaktieren Sie Ihre IT-Abteilung.

4.6.3 SSH

Die **nVision-i** Software und der **CS-60/ID-600** Vision Sensor kommunizieren mittels SSH (Secure Shell). SSH ist ein kryptographisches Netzwerkprotokoll für den sicheren Betrieb von Netzwerkdiensten über ungesicherte Netzwerke.

Bestimmte Funktionen, wie beispielsweise der Firmware-Upgrade erfolgen über SSH. Für SSH wird Port 22 verwendet.

Dieser Mechanismus funktioniert nur, wenn die Firewall (auf dem PC) Verbindungen auf Port 22 nicht blockiert. Im Zweifel kontaktieren Sie Ihre IT-Abteilung.

4.6.4 FTP/SFTP

Der **CS-60/ID-600** Vision-Sensor kann optional Bilder und Texte über FTP (File Transfer Protocol) oder SFTP (Secure File Transfer Protocol) auf einem Server speichern. Die FTP-Option muss aktiviert sein (siehe **Protokoll Einstellungen** des **CS-60/ID-600**) und die Adresse und der Port des FTP-Servers müssen definiert sein.

Das FTP bzw. SFTP Protokoll wird gewählt, indem dem Host ein `ftp://` bzw. `sftp://` vorangestellt wird.

Außerdem müssen die Benutzeranmeldeinformationen (Benutzername und Kennwort) angegeben werden, damit eine Verbindung zum FTP/SFTP-Server hergestellt werden kann. Die Kommunikation zwischen dem eingebauten optionalen FTP/SFTP-Client erfolgt bei FTP standardmäßig über Port 21, bei SFTP standardmäßig über Port 22, den Standardports für FTP bzw. SFTP.

Abb. 146: Die FTP/SFTP Server Einstellungen.

Wenn FTP aktiviert ist, kann ein Job Bilder und Textdateien auf einen FTP/SFTP-Server hochladen. Die Adresse und die Anmeldeinformationen des FTP/SFTP-Servers müssen im Job auf der Registerkarte FTP des Logik-Tools konfiguriert werden.

Bilder und Texte von Inspektionen können in zwei Verzeichnissen gespeichert werden: **FolderOK** wird für Inspektionen verwendet, die in Ordnung waren, **FolderNOK** wird für fehlgeschlagene Inspektionen verwendet. Das Verzeichnis und/oder der Dateiname der gespeicherten Dateien können auf flexible Weise angegeben werden: Fügen Sie dem Funktionsblockdiagramm einen **Text**-Knoten hinzu und tippen Sie einen Namen oder wählen Sie einen Eintrag aus der Dropdown-Liste, um zwischen **Akquisition-ID**, **Job Name**, **Job Nummer**, **SensorName**, **Sensor Seriennummer**, **Jahr**, **Monat**, **Tag**, **Stunde**, **Minute**, **Sekunde** und **Millisekunde** zu wählen. Eingegebene Namen und vorausgewählte Einträge können frei kombiniert werden, um beliebig komplexe Dateinamen zu erstellen. Wenn Sie einen der vordefinierten Einträge entfernen möchten, wählen Sie das erste Element **Trennen** aus der Dropdown-Liste. Sobald der Name nach Ihren Wünschen erstellt wurde, verbinden Sie die Ausgabe des Knotens **Text** mit den Eingaben **FolderOK**, **FolderNOK**, **FileNameOK** oder **FileNameNOK** des Datei-Knotens.

Wenn der FTP/SFTP-Server nicht zum Hochladen verfügbar ist, werden die Bilder und Texte auf dem **CS-60/ID-600** zwischengespeichert, bis die maximale Anzahl von Dateien erreicht wurde. Wenn die maximale Anzahl erreicht wurde, werden zuerst ältere IO-Bilder und dann ältere NIO-Bilder überschrieben, sodass diese Bilder für den FTP/SFTP-Upload für immer verloren gehen. Dieses Verhalten gibt NIO-Bildern Vorrang.

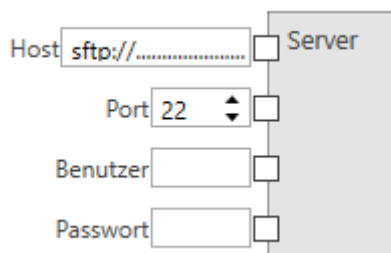
Alle Dateien, die sich im FTP-Cache befinden und aus irgendeinem Grund nicht hochgeladen werden konnten, können mit nVision-i auf dem PC gespeichert werden.

4.6.5 Telnet

Speicherprogrammierbare Steuerungen beziehungsweise PCs oder auch andere Geräte können über ein textbasiertes TCP/IP Protokoll über den Telnet Port 23 mit einem **CS-60/ID-600** Vision Sensor kommunizieren.

Damit können Befehle zum **CS-60/ID-600** Vision Sensor gesendet werden und entsprechende Resultate zurückgelesen werden.

Weitere Informationen finden sich unter dem Kapitel **TCP/IP Kommando Server**.

4.6.6 TCP/IP Kommando-Server

Der **CS-60/ID-600** Sensor kann über TCP/IP (Telnet) Kommandos von externen Geräten angesprochen und gesteuert werden.

Um den **CS-60/ID-600** über TCP/IP anzusprechen, muss das Kommandoprotokoll aktiviert werden. Dies kann von der nVision-i Startseite erfolgen. (Erweitern Sie die Gerätekachel und klicken Sie auf **Protokoll Einstellungen** und **Kommando-Server aktivieren**). Der **CS-60/ID-600** wird neu gestartet, wenn der Kommando-Server aktiviert oder deaktiviert wird.

Verbindung

Wenn der Kommando-Server aktiviert ist, wartet der **CS-60/ID-600** auf Verbindungen auf Port 23.

Eine Verbindung kann beispielsweise mit dem Windows 10 Terminal mit diesem Befehl erfolgen:

```
telnet 192.168.3.15
```

Sobald eine Verbindung aufgebaut wurde ist, sendet der **CS-60/ID-600** diesen Text:

```
command server
```

Ab diesem Zeitpunkt können Kommandos über die Schnittstelle gesandt werden. Der **CS-60/ID-600** führt diese Kommandos aus und antwortet entsprechend. Das API ist asynchron, d.h. die entsprechende Antwort des **CS-60/ID-600** muss abgewartet werden, bevor das nächste Kommando abgesetzt werden kann. Das ist typischerweise kein Problem bei einer Texteingabe über Telnet, muss aber bei der Verwendung einer SPS oder eines Steuerungs-PCs beachtet werden.

Kommandos

ActiveJob

setzt den aktiven Job

```
→ activejob slot<CRLF>
```

Aktiviert den Job in einem bestimmten numerischen Slot. Wenn der aktive Job gesetzt werden konnte, antwortet der **CS-60/ID-600** mit Ok!. Andernfalls antwortet der **CS-60/ID-600** mit Error!.

```
← (Ok! | Error!)<CRLF>
```

ActiveJob?

frägt den aktiven Job ab

→ activejob?<CRLF>

Der numerische Steckplatz des aktiven Jobs wird zurückgegeben. Wenn kein Job aktiv ist, antwortet der **CS-60/ID-600** mit Error!.

← (slot|Error!)<CRLF>

Blink

blitzt die LEDs drei mal

→ blink<CRLF>

Dieser Befehl dient dazu, ein **CS-60/ID-600**-Gerät visuell zu lokalisieren. Dies kann einen Inspektionszyklus stören und sollte daher nicht während einer laufenden Inspektion ausgegeben werden. Der **CS-60/ID-600** antwortet mit Ok!.

← Ok!<CRLF>

BootJob

setzt den Bootjob

→ bootjob slot<CRLF>

Macht den Job in einem bestimmten numerischen Slot zum Bootjob. Wenn der Bootjob festgelegt werden konnte, antwortet der **CS-60/ID-600** mit Ok!, andernfalls antwortet der **CS-60/ID-600** mit Error!.

← (Ok!|Error!)<CRLF>

BootJob?

frägt den Bootjob ab

→ bootjob?<CRLF>

Der numerische Steckplatz des Bootjobs wird zurückgegeben. Wenn kein Job als Bootjob festgelegt ist, antwortet der **CS-60/ID-600** mit Error!.

← (slot|Error!)<CRLF>

Clock

stellt die Sensor Uhr ein

→ `clock datetime<CRLF>`

Stellt Datum und Uhrzeit der Sensoruhr ein. Datum und Uhrzeit sollten in folgender Form angegeben werden: 15.01.2021 08:30:00 AM. Falls die Uhr gestellt werden konnte, antwortet der **CS-60/ID-600** mit `Ok!`, andernfalls antwortet der **CS-60/ID-600** mit `Error!`.

← `(Ok!|Error!)<CRLF>`

Clock?

liest die Sensor Uhr aus

→ `clock?<CRLF>`

Ruft Datum und Uhrzeit von der Sensoruhr ab.

← `1/1/2021 8:00:00 AM<CRLF>`

CloseInspectionGate

close the gate for continuous inspection

→ `closeinspectiongate<CRLF>`

The acquisition mode in the job must be set to gated, otherwise this command will be ignored. If the gate could be closed the **CS-60/ID-600** answers with `Ok!`, otherwise the **CS-60/ID-600** answers with `Error!`.

← `(Ok!|Error!)<CRLF>`

Cls

löscht den Schirm

→ `cls<CRLF>`

Löscht den Bildschirm durch Senden von VT100-Terminal-Escape-Sequenzen: `Esc [1J` löscht den Bildschirm vom Cursor nach oben. `Esc [H` bewegt den Cursor in die obere linke Ecke.

← `Esc[1JEsc[H`

Exit

verlässt die Sitzung

→ `exit<CRLF>`

Meldet sich vom Kommando-Server ab und schließt die Verbindung.

← `Ok!<CRLF>`

Get

liest den Wert eines Symbols

→ `get[?] name<CRLF>`

Ruft den Wert des Symbols `name` ab. Das Fragezeichen ist optional. Der Symbolname muss mit einem Groß- oder Kleinbuchstaben [A-Za-z] beginnen und kann von Groß- oder Kleinbuchstaben, Zahlen oder einem Unterstrich gefolgt werden. Der zugehörige Wert (möglicherweise mehrere Zeilen) wird zurückgegeben, wenn das Symbol vorhanden ist, andernfalls wird `Error!` zurückgegeben.

← `(...value...|Error!)<CRLF>`

Help

zeigt die Kommando Hilfe

→ `help[?][command]<CRLF>`

Das Fragezeichen und `command` sind optional. Wenn kein Kommando (oder ein falsches Kommando) angegeben wird, zeigt die Hilfe eine Liste der Befehle an. Wenn ein Kommando gegeben wird, zeigt die Hilfe die spezifische Hilfe des Kommandos an.

← `...multiline text... ← Ok!<CRLF>`

Jobs?

zählt die Jobs auf

→ `jobs[?]<CRLF>`

Das Fragezeichen ist optional. Die Jobs werden mit ihrem Slot gefolgt von ihrem Namen aufgelistet, getrennt durch ein Leerzeichen. Wenn keine Jobs geladen sind, antwortet der **CS-60/ID-600** mit `Error!`

← `...multiline job list... ← Ok!<CRLF>`

oder

← `Error!<CRLF>`

License?

liest die Lizenz zurück

→ `license[?]<CRLF>`

Das Fragezeichen ist optional. Gibt die Lizenz zurück. Mögliche Lizenzzeichenfolgen sind Basic, Basic & Measure, Basic & Barcode oder Basic, Measure & Barcode.

← `...license description...<CRLF>`

MacAddress?

liest die MAC-Adresse zurück

→ `macaddress[?]<CRLF>`

Das Fragezeichen ist optional. Gibt die MAC-Adresse zurück. Eine MAC-Adresse sieht so aus 8C:0F:A0:00:10:69.

← `...MAC address...<CRLF>`

Model?

liest das Modell zurück

→ `model[?]<CRLF>`

Das Fragezeichen ist optional. Gibt die Modellbeschreibung zurück..

← `...model description...<CRLF>`

Name?

liest den Namen des **CS-60/ID-600** zurück

→ `name[?]<CRLF>`

Das Fragezeichen ist optional. Gibt den Namen zurück.

← `...name...<CRLF>`

Offline

setzt den **CS-60/ID-600** in den Offline Status

→ offline[CRLF]

Versucht, den **CS-60/ID-600** offline zu schalten. Wenn der **CS-60/ID-600** offline gehen könnte, lautet die Antwort Ok!, andernfalls Error!. Es kann einige Zeit dauern, bis der **CS-60/ID-600** offline geschaltet ist, da jeder aktuelle Ausführungszyklus beendet werden muss.

← (Ok! | Error!)<CRLF>

Online

setzt den **CS-60/ID-600** in den Online Status

→ online<CRLF>

Versucht, den **CS-60/ID-600** online zu stellen. Wenn der **CS-60/ID-600** online gehen könnte, lautet die Antwort Ok!, andernfalls Error!. Es kann einige Zeit dauern, bis der **CS-60/ID-600** online ist. Falls auf dem **CS-60/ID-600** kein Job verfügbar ist, kann der **CS-60/ID-600** nicht online gehen.

← (Ok! | Error!)<CRLF>

Online?

liest den Online-Status zurück

→ online?<CRLF>

Fragt den Online-Status ab. Die Antwort lautet Ok!, wenn der **CS-60/ID-600** online ist, und Error!, wenn der **CS-60/ID-600** offline ist.

← (Ok! | Error!)<CRLF>

OpenInspectionGate

open the gate for continuous inspection

→ openinspectiongate<CRLF>

The acquisition mode in the job must be set to gated, otherwise this command will be ignored. If the gate could be opened the **CS-60/ID-600** answers with Ok!, otherwise the **CS-60/ID-600** answers with Error!.

← (Ok! | Error!)<CRLF>

Prompt

setzt den interaktiven Prompt

→ prompt [...characters...]<CRLF>

Legt die interaktive Eingabeaufforderung fest. Eine interaktive Eingabeaufforderung (z. B. >) ist in interaktiven Terminalsitzungen sehr nützlich. In SPS-Sitzungen kann die Eingabeaufforderung ein Problem darstellen, daher wird standardmäßig eine leere Zeichenfolge festgelegt.

← Ok!<CRLF> ← ...characters...<CRLF>

Ready?

liest den Ready-Status zurück

→ ready?<CRLF>

Das Fragezeichen ist optional. Der Bereitschaftsstatus des **CS-60/ID-600** bleibt erhalten. Der **CS-60/ID-600** ist bereit, wenn er einen Inspektionszyklus beendet hat. Der **CS-60/ID-600** ist nicht bereit, wenn er sich mitten in einem Inspektionszyklus befindet. Wenn der **CS-60/ID-600** offline ist, ist er ebenfalls nicht bereit. Der **CS-60/ID-600** antwortet mit Ok! falls er bereit ist, andernfalls mit Error!.

← (Ok! | Error!)<CRLF>

Resolution?

liest die Kamera-Auflösung zurück

→ resolution[?]<CRLF>

Das Fragezeichen ist optional. Gibt die Auflösung der **CS-60/ID-600** Kamera zurück.

← ...resolution...<CRLF>

Results?

listet die Inspektions-Ergebnisse auf

→ results[?]<CRLF>

Das Fragezeichen ist optional. Gibt die Ergebnisse der letzten Inspektion zurück. Wenn keine Ergebnisse verfügbar sind, antwortet der **CS-60/ID-600** mit Error!.

← ...multiline results... ← Ok!<CRLF>

oder

← Error!<CRLF>

Serial?

liest die Seriennummer zurück

→ serial[?]<CRLF>

Das Fragezeichen ist optional. Gibt die **CS-60/ID-600**-Seriennummer zurück. Eine Seriennummer sieht beispielsweise aus wie 10030.

← ...serial number...<CRLF>

Set

setzt den Wert eines Symbols

→ set name=value<CRLF>

Setzt das Symbol name auf den Wert value. Der Symbolname muss mit einem Groß- oder Kleinbuchstaben [A-Za-z] beginnen und kann von Groß- oder Kleinbuchstaben, Zahlen oder einem Unterstrich gefolgt werden. Der **CS-60/ID-600** antwortet mit Ok!, wenn er den Wert einstellen könnte, andernfalls mit Error!.

← (Ok!|Error!)<CRLF>

Trigger

löst die Bildaufnahme aus

→ trigger<CRLF>

Startet die Bildaufnahme und -prüfung. Die Antwort lautet Ok!, wenn der **CS-60/ID-600** den Trigger akzeptiert hat, und Error! wenn der **CS-60/ID-600** nicht bereit war und den Trigger nicht akzeptierte. Der Trigger Modus im Akquisitions-Werkezeug des Jobs muss auf Virtuell eingestellt sein, ansonsten wird das Trigger-Kommando nicht angenommen und mit Error! quittiert.

← (Ok!|Error!)<CRLF>

Variables?

zählt die Variablen des Jobs auf

→ variables[?]<CRLF>

Das Fragezeichen ist optional. Alle Jobvariablen werden zusammen mit ihren tatsächlichen Werten aufgelistet.

← ...multiline variables... ← Ok!<CRLF>

oder

← Error!<CRLF>

Version?

liest die Firmware Version zurück

→ version[?]<CRLF>

Das Fragezeichen ist optional. Gibt die **CS-60/ID-600** Firmware-Version zurück. Eine Firmware-Version sieht aus wie 20.4.1205, wobei 20 das Jahr ist, 4 eine Ordnungszahl innerhalb des Jahres ist und 1205 eine numerische Build-Nummer ist.

← ...firmware version...<CRLF>

Beispiele

Jobwechsel

Ein Jobwechsel wird ausgeführt, indem der **CS-60/ID-600** offline geschaltet, der aktive Job auf einen neuen Steckplatz gesetzt und der **CS-60/ID-600** wieder online geschaltet wird.

→ offline<CRLF>

← Ok!<CRLF>

→ activejob 2<CRLF>

← Ok!<CRLF>

→ online<CRLF>

← Ok!<CRLF>

Bildaufnahme

Um ein Bild aufzunehmen, sollten Sie das Flag ready? lesen, bevor Sie einen Trigger auslösen.

→ ready?<CRLF>

← Ok!<CRLF>

→ trigger<CRLF>

← Ok!<CRLF>

4.6.7 TCP/IP-Streams

Bis zu vier Ports können für TCP/IP Streams verwendet werden, je nach der vorgewählten Anzahl in den **Protokoll Einstellungen**. Die Port Nummern sind vordefiniert von 49211 bis 49214.

Auf der Seite **TCP/IP Variablen Ausgänge** kann definiert werden, was auf den jeweiligen TCP/IP Streams ausgegeben wird. Der Ausgabewert wird nach jeder Bildauswertung einmal auf dem TCP/IP Port ausgegeben. Hier ist ein Beispiel:

Abb. 147: Text-Kombination für einen TCP/IP Ausgangs-Stream.

4.6.8 PROFINET

Der **CS-60/ID-600** Sensor kann als ein PROFINET Gerät in einer PROFINET Umgebung verwendet werden.

Um den **CS-60/ID-600** als PROFINET Gerät zu verwenden, muss das PROFINET Kommunikationsprotokoll aktiviert werden. Dies kann von der nVision-i Startseite erfolgen. (Erweitern Sie die Gerätekachel und klicken Sie auf **Protokoll Einstellungen** und **Profinet aktivieren**). Der **CS-60/ID-600** wird neu gestartet, wenn PROFINET aktiviert oder deaktiviert wird. Wenn PROFINET aktiviert ist, startet der **CS-60/ID-600** im Offline-Modus.

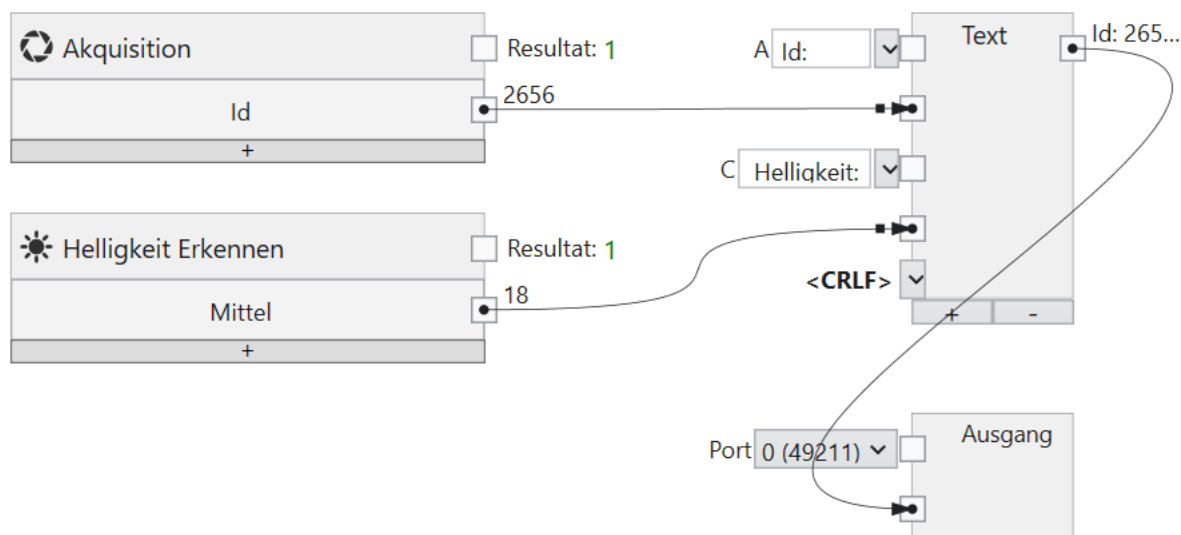
Die PROFINET Gsd Datei ist im Unterverzeichnis **Profinet** im nVision-i Installationsverzeichnis (%PROGRAMME%\di-soric\nVision-i\) abgelegt.

PROFINET Identität

Ein PROFINET Gerät wird durch eine **Vendor Id** und eine **Device Id** eindeutig identifiziert. Die di-soric Vendor Id ist 0x0221. Die Device Id ist 0x0001.

Verbindung

Ein PROFINET Master und ein PROFINET Gerät tauschen Daten in einem zyklischen Nachrichtenprotokoll aus. Die Zykluszeit des Vision Sensors beträgt 8 ms.

Der ausgetauschte Datenblock beträgt maximal 1024 Byte sowohl für Input als auch Output. Die aktuelle Größe des ausgetauschten Blocks wird von der Einstellung der SPS gesteuert. Die SPS kann Module in verschiedenen Größen (1 Byte, 2 Byte, etc.) in bis zu 256 Slots einlesen oder ausgeben. Die aktuelle Slot-Konfiguration bestimmt, wieviele Byte zwischen der SPS und dem **CS-60/ID-600** ausgetauscht werden.

Vorbereitung der SPS

Integrieren Sie den **CS-60/ID-600** in die SPS Umgebung mit der TIA Portal Software. Suchen Sie die **CS-60/ID-600** GSD Datei (GSDML-V2.42-di-soric-CS-60/ID-600-...) im Profinet Unterverzeichnis des nVision-i Installations-Verzeichnis (%PROGRAMME%\di-soric\nVision-i\) und verwenden Sie das Kommando Extras -> Gerätebeschreibungsdateien (GSD) verwalten um die GSD Datei zur SPS hinzuzufügen.

Abb. 148: Finden der GSD Datei des **CS-60/ID-600**

Abb. 150: Der TIA Hardware Katalog

Nachdem der **CS-60/ID-600** hinzugefügt wurde, muss er mit der SPS verbunden werden.

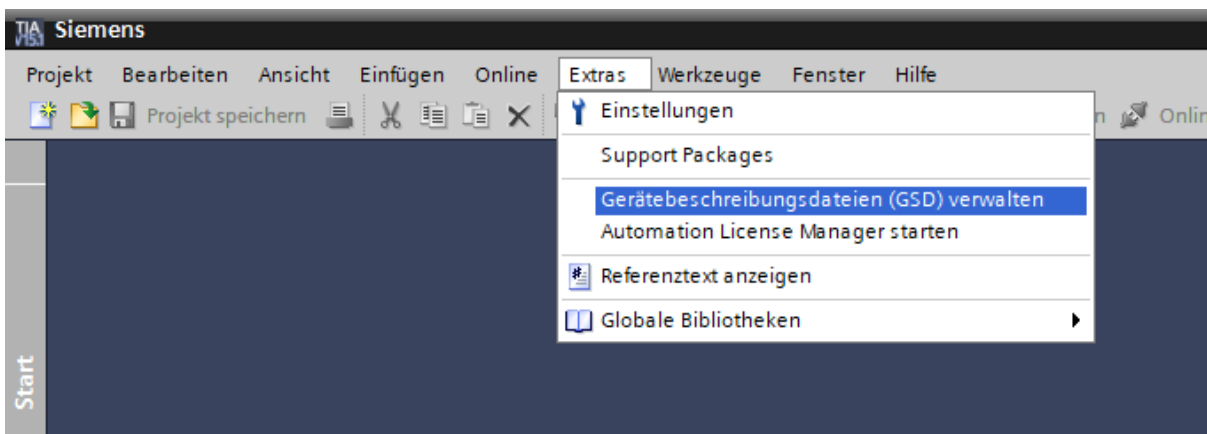

Abb. 151: Verbindung der SPS mit dem **CS-60/ID-600**

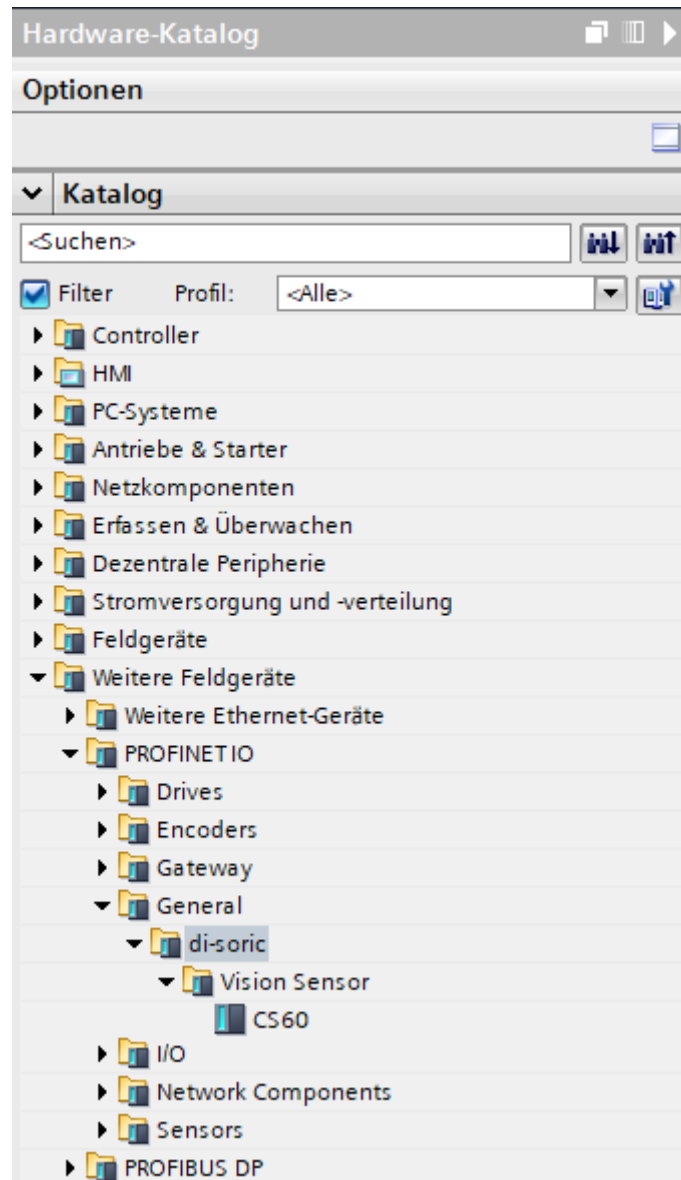
Danach müssen Sie die Input und Output Module in die Slots des **CS-60/ID-600** konfigurieren. Hier ist ein Beispiel:

Modul	Baugr...	Steck...	E-Adresse	A-Adres...	Typ	Artikel-Nr.
CS60	0	0			CS60	CS60
X1	0	0 X1			CS60	
Steuerung_1	0	1		0...1	Steuerung	
Status_1	0	2	0...1		Status	
	0	3				
	0	4				
	0	5				
	0	6				
	0	7				
	0	8				
	0	9				
	0	10				
	0	11				
	0	12				

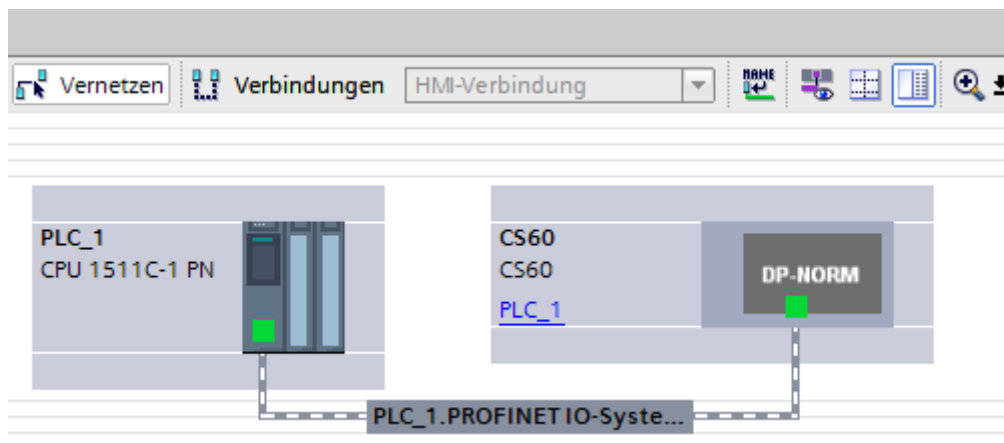
Abb. 152: Module zu den **CS-60/ID-600** Slots hinzufügen

Es müssen jeweils mindestens 2 Byte Eingänge und Ausgänge für die Steuerungs- und Status-Signale konfiguriert werden.

Die Einstellungen müssen final kompiliert werden und auf die SPS geladen werden.

4.6.9 EtherNet/IP

Der **CS-60/ID-600** Sensor kann als ein EtherNet/IP Gerät in einer EtherNet/IP Umgebung verwendet werden.

Um den **CS-60/ID-600** als EtherNet/IP Gerät zu verwenden, muss das EtherNet/IP Kommunikationsprotokoll aktiviert werden. Dies kann von der nVision-i Startseite erfolgen. (Erweitern Sie die Gerätekachel und klicken Sie auf **Protokoll Einstellungen** und **EtherNet/IP aktivieren**). Der **CS-60/ID-600** wird neu gestartet, wenn EtherNet/IP aktiviert oder deaktiviert wird. Wenn EtherNet/IP aktiviert ist, startet der **CS-60/ID-600** im Offline-Modus.

Die EtherNet/IP EDS Datei ist im Unterverzeichnis EthernetIP im nVision-i Installationsverzeichnis (%PROGRAMME%\di-soric\nVision-i\) abgelegt.

EtherNet/IP Identität

Ein EtherNet/IP Gerät wird durch eine **Vendor Id** und einem **Product Code** eindeutig identifiziert. Die di-soric Vendor Id ist 1663. Der Product Code ist 1 (CS60) oder 2 (ID600).

Verbindung

Ein EtherNet/IP Scanner und ein EtherNet/IP Adapter tauschen Daten in einem zyklischen Nachrichtenprotokoll aus.

Der ausgetauschte Datenblock beträgt maximal 400 Byte sowohl für Input als auch Output.

Vorbereitung der PLC (Allen-Bradley CompactLogix 5380)

Integrieren Sie den **CS-60/ID-600** in die PLC Umgebung mit dem Logix Designer Studio 5000. Suchen Sie die **CS-60/ID-600** EDS Datei im EthernetIP Unterverzeichnis des nVision-i Installations-Verzeichnis (%PROGRAMME%\di-soric\nVision-i\) und verwenden Sie das Kommando Tools -> EDS Hardware Installation Tool um die EDS Datei in der PLC zu registrieren.

Abb. 153: Finden der EDS Datei des **CS-60/ID-600**

Abb. 154: Hinzufügen der EDS Datei des CS-60/ID-600 zu Studio 5000

Nachdem Sie ein neues Projekt erstellt haben, fügen Sie auch den **CS-60/ID-600** zum Projekt hinzu. Der **CS-60/ID-600** ist im Katalog, unter CS-60/ID-600 zu finden.

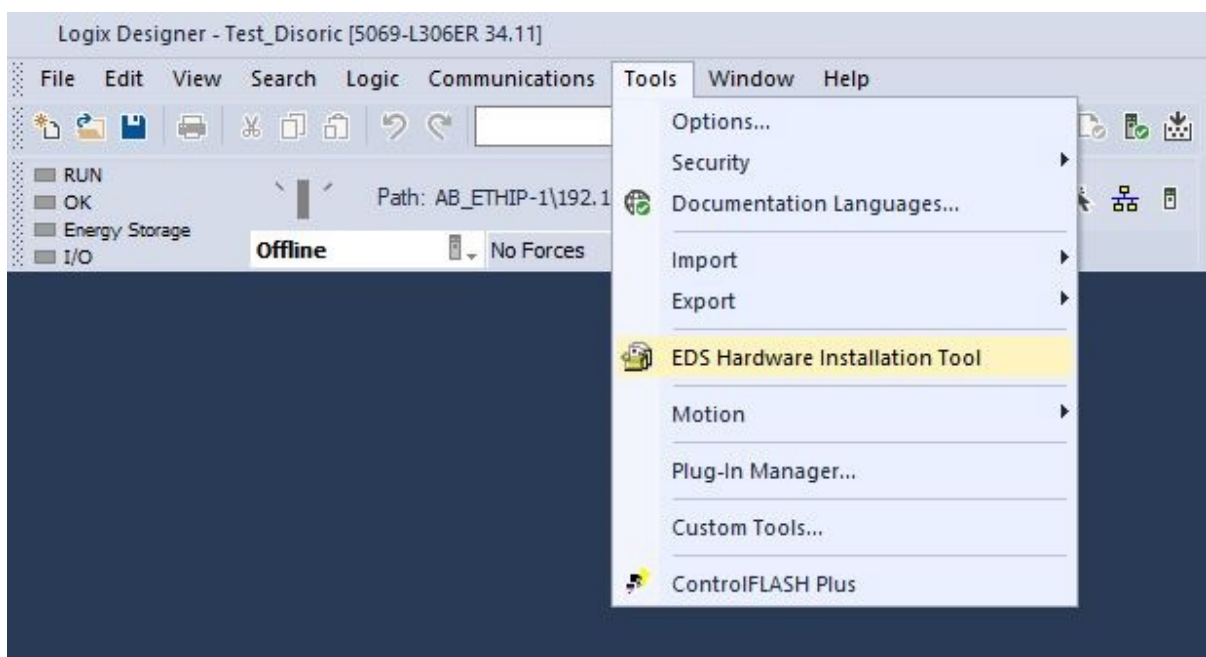

Abb. 155: Hinzufügen des CS-60/ID-600 zum Projekt

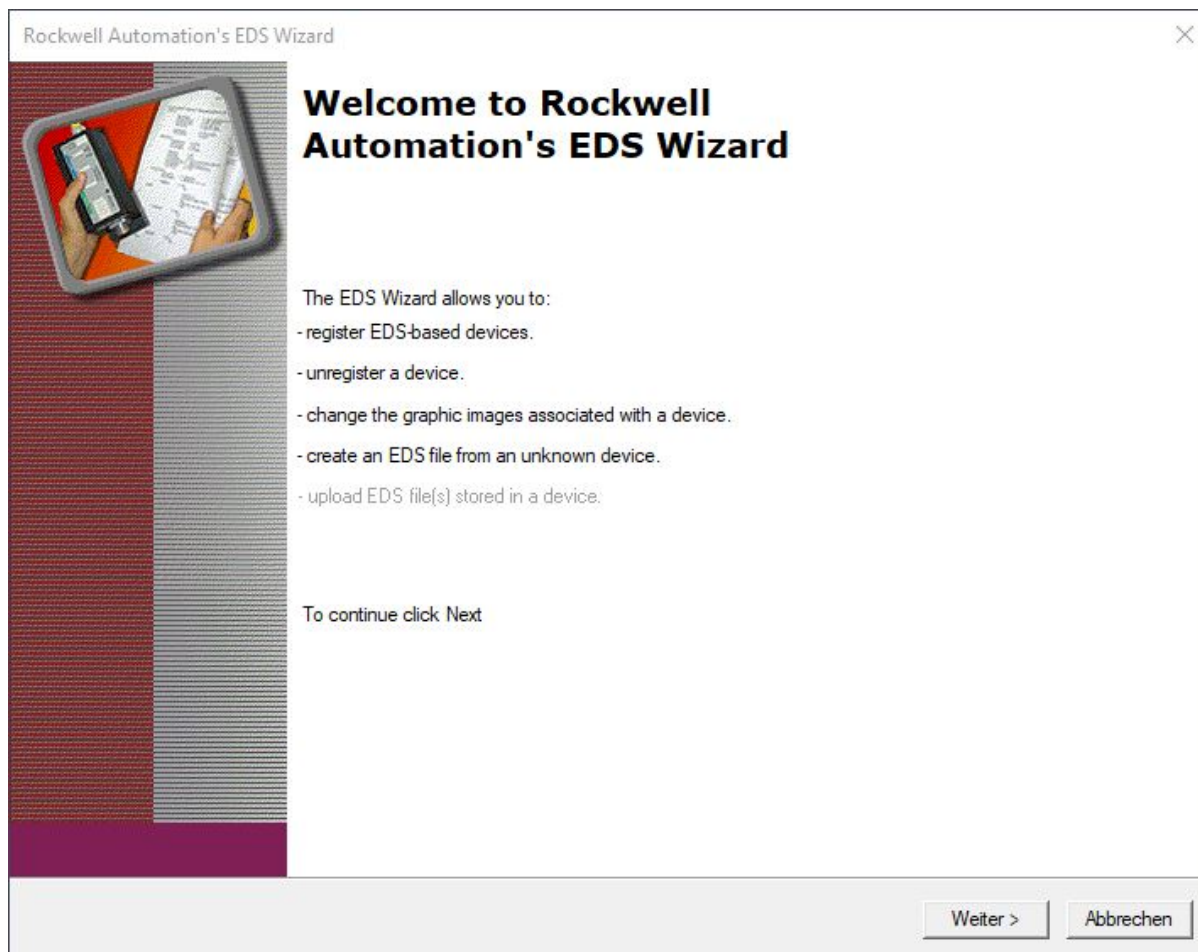
Nachdem der **CS-60/ID-600** hinzugefügt wurde, muss er mit einem Namen CS-60/ID-600 und IP-Adresse konfiguriert werden.

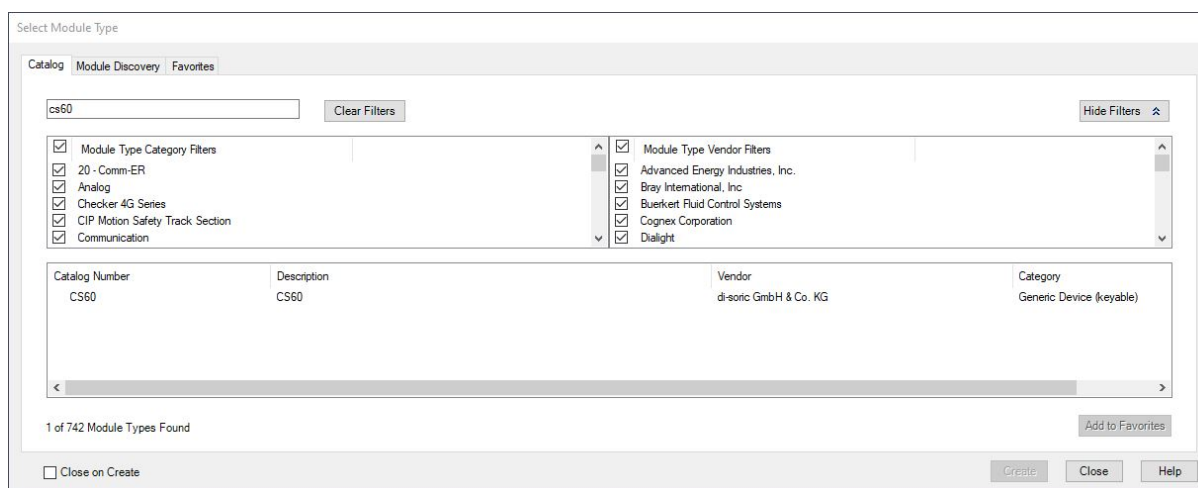

Abb. 156: Konfiguration des CS-60/ID-600

Suchen Sie die CS-60/ID-600-Tags.csv Datei im EthernetIP Unterverzeichnis des nVision-i Installations-Verzeichnis (%PROGRAMME%\di-soric\nVision-i\) und verwenden Sie das Kommando Tools -> Import -> Tags and Logic Comments... um die Datei zu laden. Diese Datei fügt eine Beschreibung der ersten zwei Bytes im Output und Input hinzu.

Name	Alias For	Base Tag	Data Type	Description	External Access	Constant	Style
CS60:I.Data			SINT[400]		Read/Write		Decimal
CS60:I.Data[0]			SINT		Read/Write		Decimal
CS60:I.Data[0].0			BOOL	Online	Read/Write		Decimal
CS60:I.Data[0].1			BOOL	AckSetOnline	Read/Write		Decimal
CS60:I.Data[0].2			BOOL		Read/Write		Decimal
CS60:I.Data[0].3			BOOL	AckJobLoad	Read/Write		Decimal
CS60:I.Data[0].4			BOOL	JobLoadOk	Read/Write		Decimal
CS60:I.Data[0].5			BOOL	Ready	Read/Write		Decimal
CS60:I.Data[0].6			BOOL	AckTrigger	Read/Write		Decimal
CS60:I.Data[0].7			BOOL		Read/Write		Decimal
CS60:I.Data[1]			SINT	JobId	Read/Write		Decimal
CS60:I.Data[2]			SINT		Read/Write		Decimal

Abb. 157: Input Bytes des CS-60/ID-600

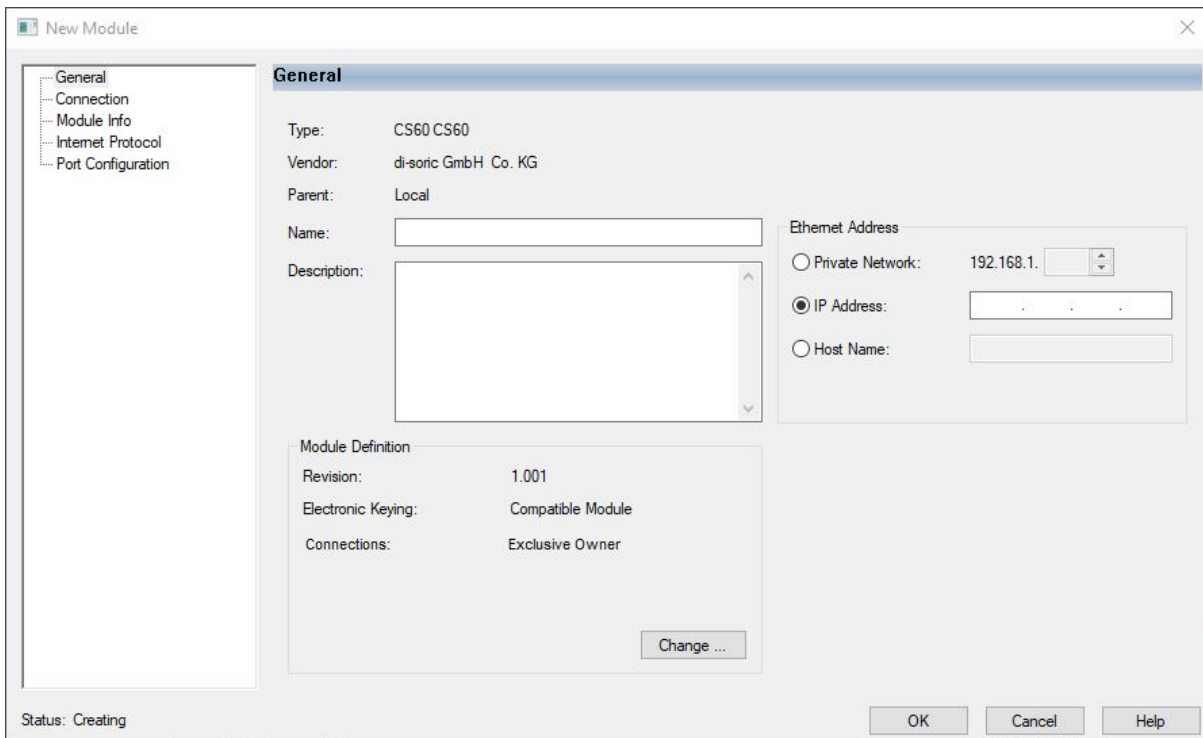
Name	Alias For	Base Tag	Data Type	Description	External Access	Constant	Style
CS60:O.Data			SINT[400]		Read/Write		Decimal
CS60:O.Data[0]			SINT		Read/Write		Decimal
CS60:O.Data[0].0			BOOL	SetOnline	Read/Write		Decimal
CS60:O.Data[0].1			BOOL	JobLoad	Read/Write		Decimal
CS60:O.Data[0].2			BOOL	BootJob	Read/Write		Decimal
CS60:O.Data[0].3			BOOL	Trigger	Read/Write		Decimal
CS60:O.Data[0].4			BOOL		Read/Write		Decimal
CS60:O.Data[0].5			BOOL		Read/Write		Decimal
CS60:O.Data[0].6			BOOL		Read/Write		Decimal
CS60:O.Data[0].7			BOOL		Read/Write		Decimal
CS60:O.Data[1]			SINT	JobLoadId	Read/Write		Decimal
CS60:O.Data[2]			SINT		Read/Write		Decimal

Abb. 158: Output Bytes des **CS-60/ID-600**

Die Einstellungen müssen final auf die SPS geladen werden.

4.6.10 Standard Status- und Kontroll Signale für PROFINET oder EtherNet/IP

CS-60/ID-600 Statusinformationen werden vom **CS-60/ID-600** zur PLC gesendet. Standardmäßig sieht die Zuordnung so aus:

Byte Offset	Bits	Data	Beschreibung
0	0	Online	Wahr falls der CS-60/ID-600 Online ist, falsch falls der CS-60/ID-600 Offline ist.
0	1	AckSetOnline	Umschaltung des SetOnline Kontrollbits quittieren.
0	2		
0	3	AckJobLoad	Umschaltung des JobLoad Kontrollbits quittieren.
0	4	JobLoadOk	Wahr falls ein Job geladen wurde, falsch falls das Laden fehlgeschlug.
0	5	Ready	Wahr falls der CS-60/ID-600 einen Triggerimpuls akzeptieren kann, falsch falls er beschäftigt ist.
0	6	AckTrigger	Trigger quittieren. Wahr nach der steigenden Flanke, falsch nach der fallenden Flanke von Trigger.
1	0-7	JobId	Die Id des gegenwärtigen Jobs (0 .. 255).

CS-60/ID-600 Kontrollinformationen werden von der PLC zum **CS-60/ID-600** gesendet. Standardmäßig sieht die Zuordnung so aus:

Byte Offset	Bits	Data	Beschreibung
0	0	SetOnline	Setzen, um den CS-60/ID-600 Online zu schalten, löschen, um ihn Offline zu schalten.
0	1	JobLoad	Das Job Load Kommando ausführen.
0	2	BootJob	Wahr, um den gewählten Job zum Boot Job zu machen, andernfalls falsch.
0	3	Trigger	Eine Bildaufnahme triggern.
1	0-7	JobLoadId	Die Id des Jobs, der geladen werden soll (0 .. 255).

Der Vision Sensor startet im Offline Modus, wenn PROFINET oder EtherNet/IP aktiviert ist.

Online Status

Der Online oder Offline Status des Vision Sensor wird im **Online** bit (Status Byte 0, Bit 0) angezeigt. Wenn dieses Bit gesetzt ist, ist der Vision Sensor Online, andernfalls ist er Offline.

Im Online Modus wird ein Job ausgeführt.

Im Offline Modus wird kein Job ausgeführt, aber der Vision Sensor hört auf Kommandos, z.B. zum Job-Wechsel.

Zum Wechseln von Offline nach Online, oder andersherum, setzen oder löschen Sie das **SetOnline** Bit (Kontroll Byte 0, Bit 0).

Abb. 159: Die SetOnline Sequenz

Online Setzen

Wenn der Vision Sensor Offline ist, kann er in den Online Modus versetzt werden. Um den Vision Sensor Online zu setzen, setzen Sie das **SetOnline** Bit (Kontroll Byte 0 Bit 0).

Der Vision Sensor kann nur Online gehen, wenn vorher ein Job geladen wurde.

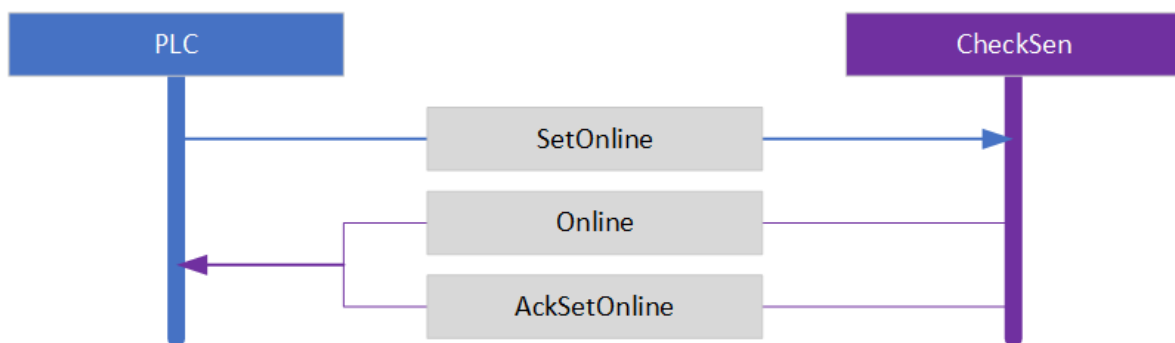
Um zu überprüfen, ob der Vision Sensor Online gehen konnte, warten Sie bis das **AckSetOnline** Bit (Status Byte 0, Bit 1) gesetzt ist und prüfen Sie das **Online** Bit (Status Byte 0, Bit 0).

Abb. 160: Das SetOnline Zeitverhalten.

Offline Setzen

Wenn der Vision Sensor Online ist, kann er in den Offline Modus versetzt werden. Um den Vision Sensor Offline zu setzen, löschen Sie das **SetOnline** Bit (Kontroll Byte 0 Bit 0).

Damit der Vision Sensor Offline gehen kann, wird der laufende Zyklus des ausgeführten Jobs beendet und das weitere Ausführen des Jobs wird angehalten. Der Job bleibt geladen. Danach geht der Vision Sensor Offline.

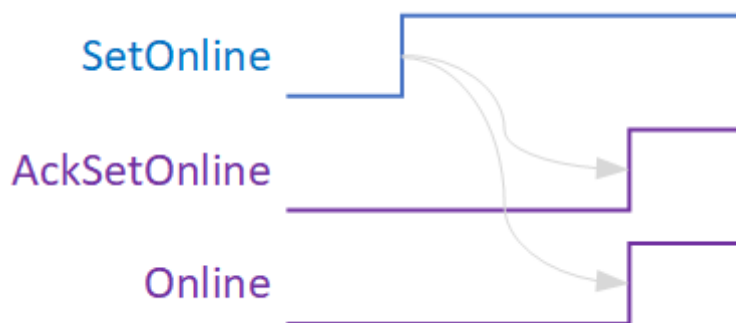
Um zu überprüfen, ob der Vision Sensor Offline gehen konnte, warten Sie bis das **AckSetOnline** Bit (Status Byte 0, Bit 1) gelöscht wurde. Das **Online** Bit (Status Byte 0, Bit 0) wird ebenfalls gelöscht.

Abb. 161: Das SetOffline Zeitverhalten.

Job Laden

Um einen Job via Profinet oder EtherNet/IP zu laden, muss der Vision Sensor Offline gesetzt werden, die **JobLoadId** Nummer (Kontroll Byte 1, Bits 0..7) muss auf die gewünschte Job-Nummer gesetzt werden und das **JobLoad** Bit (Kontroll Byte 0, Bit 1) muss gesetzt werden. Setzen Sie das **BootJob** Bit (Kontroll Byte 0, Bit 2) wenn Sie den neuen Job zum BootJob machen wollen, andernfalls löschen Sie das **BootJob** Bit. Wenn das Laden beendet ist, wird das **AckJobLoad** Bit (Status Byte 0 Bit 3) gesetzt. Das **JobLoadOk** Bit (Status Byte 0 Bit 4) wird gesetzt, falls der Job geladen werden konnte und gelöscht falls der Job nicht geladen werden konnte. Weiterhin wird die **JobId** Nummer (Status Byte 1, Bits 0..7) auf die neue Job-Id gesetzt. Die SPS sollte dann das **JobLoad** Bit (Kontroll Byte 0, Bit 1) löschen und den Vision Sensor Online setzen.

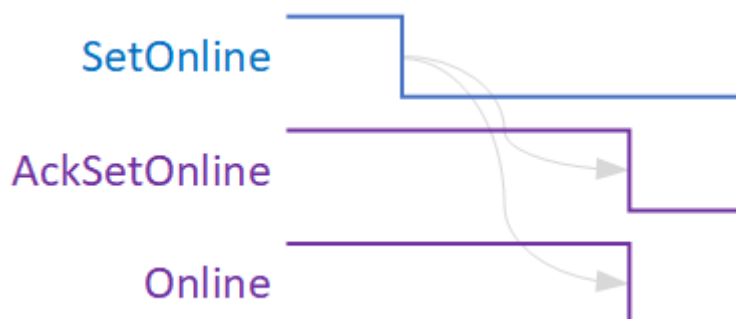

Abb. 162: Die JobLoad Sequenz

Trigger

Mit einem **Trigger** (Kontroll Byte 0, Bit 3) kann die Bildaufnahme über PROFINET oder EtherNet/IP gestartet werden. Profinet oder EtherNet/IP Trigger werden nur ausgeführt, wenn - **Ready** (Status Byte 0, Bit 5) gesetzt ist, und - der Trigger Typ im Akquisition Werkzeug auf **Virtual** steht.

C4G Modus Status und Kontroll Signale

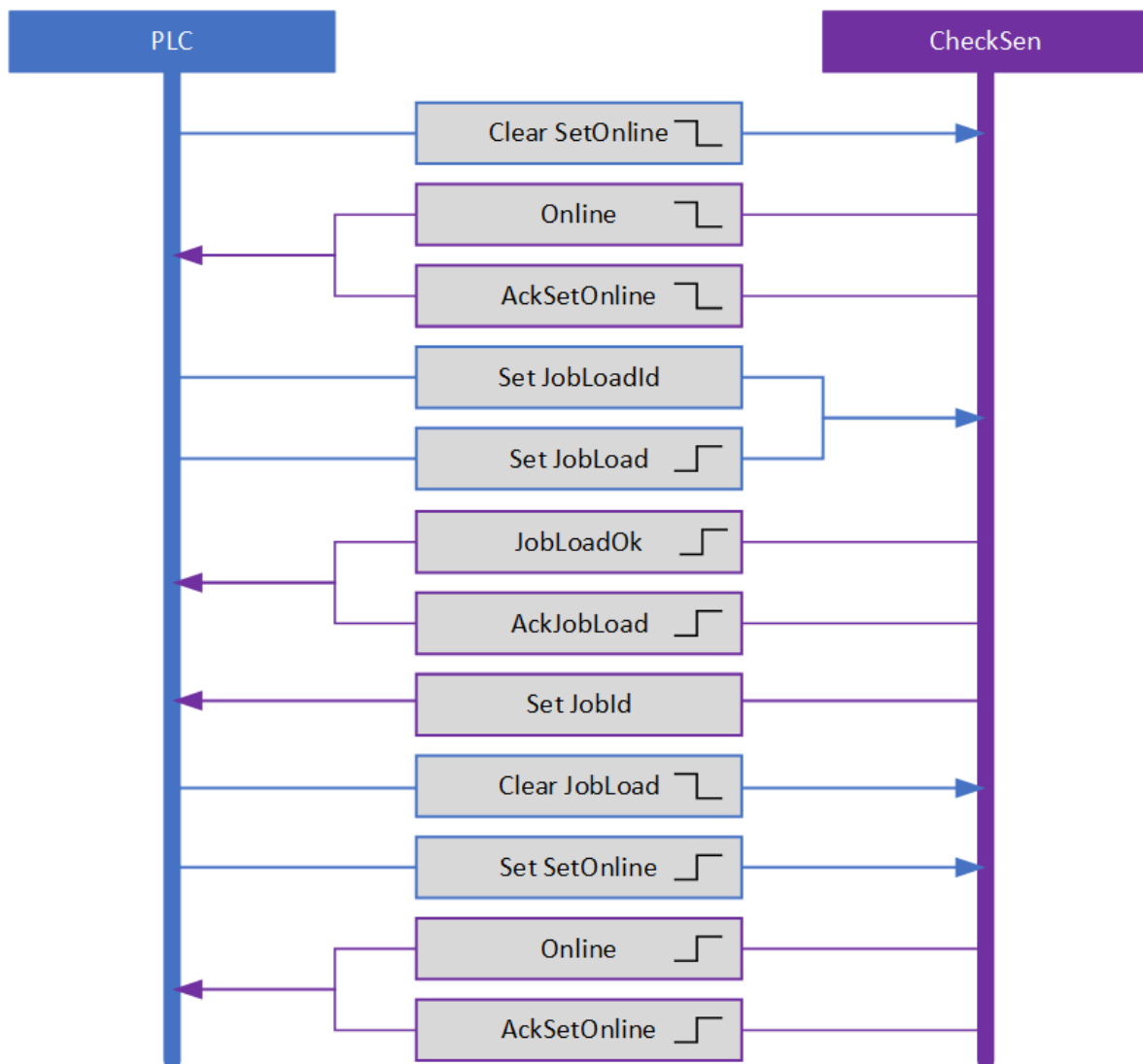
Der C4G-Modus ist ein Profinet-basierter Kommunikationsmodus, der dem Kommunikationsstil der di-soric C4G-Sensoren ähnelt. Um im C4G-Modus zu arbeiten, müssen Sie die **CS-60/ID-600**-Module (Steuerung, Status) löschen und die folgenden 8 Module in den jeweiligen Steckplätzen mit ihren genauen Größen versehen:

Slot	Typ	Beschreibung
1	2 Bytes Ausgang	Device control - steuert den CS-60/ID-600 im C4G-Modus.
2	2 Bytes Eingang	Device status - zeigt den CS-60/ID-600 Status im C4G-Modus an.
3	1 Byte Ausgang	Acquisition control - steuert die Bildaufnahme im C4G-Modus.
4	3 Bytes Eingang	Acquisition status - zeigt den aktuellen Bildaufnahme Status im C4G-Modus an.
5	1 Byte Ausgang	Results control - steuert die Verarbeitung der Ergebnisdaten im C4G-Modus.
6	3 Bytes Eingang	Results status - zeigt den Status des Ergebnis-Tatus im C4G-Modus an.
7	3 Bytes Ausgang	Eingangsdaten.
8	3 Bytes Eingang	Ausgangsdaten.

Zusätzliche Module können frei hinzugefügt werden.

Die Definition in den Tools "Acquisition" und "Logik" muss genau übereinstimmen.

Abb. 163: C4G-Modus

C4G Device Control

Dieses Modul besteht aus Daten, die von der SPS an den **CS-60/ID-600** Sensor gesendet werden.

Bit	Name	Beschreibung
0	Set Off-line	Durch Setzen dieses Bits wird der CS-60/ID-600 in den Offline-Modus versetzt.
1	Job Change	Dieses Bit wird zum Ändern von Jobs verwendet (die Jobnummer muss ebenfalls eingegeben werden).
2	Retrain	Nicht unterstützt.
3	Lights Off	Wenn Sie dieses Bit auf 1 setzen, wird die externe Beleuchtung ausgeschaltet.
4	Volatile	Nicht unterstützt.
8-15	Job Number	siehe Job Change Bit.

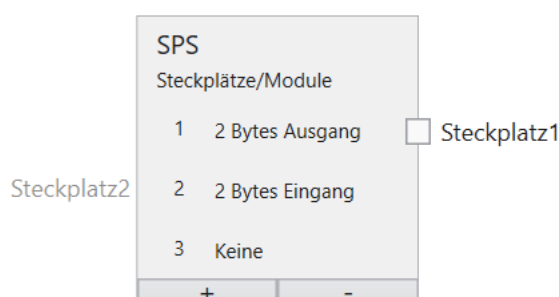
C4G Device Status

Dieses Modul besteht aus Daten, die vom **CS-60/ID-600** Sensor an die SPS gesendet werden.

Bit	Name	Beschreibung
0	Online	Wenn der CS-60/ID-600 online ist, ist dieses Bit 1.
1	Offline Reason	Nicht unterstützt.
2	Offline Reason	Nicht unterstützt.
3	Offline Reason	Nicht unterstützt.
1	General Fault	Immer 0.
5	Job Load Complete	Wenn der Jobwechsel erfolgreich ist, ändert sich dies zu 1.
6	Job Load Failed	Wenn der Jobwechsel nicht erfolgreich ist, ändert sich dies zu 1.
7	Retrain Completed	Nicht unterstützt.
8	Retrain Failed	Nicht unterstützt.
9	Observer	Nicht unterstützt.

C4G Acquisition Control

Dieses Modul besteht aus Daten, die von der SPS an den **CS-60/ID-600**-Sensor gesendet werden.

Bit	Name	Beschreibung
0	Trigger	Eine Bildaufnahme starten.
1	Trigger Enable	Nicht unterstützt.

C4G Acquisition Status

Dieses Modul besteht aus Daten, die vom **CS-60/ID-600**-Sensor an die SPS gesendet werden.

Bit	Name	Beschreibung
0	Trigger Ready	Zeigt an, wann das Gerät bereit ist, einen Auslöser zu akzeptieren.
1	Trigger Ack	Zeigt an, dass der CS-60/ID-600 einen Trigger erhalten hat.
2	Acquiring	Zeigt an, dass der CS-60/ID-600 ein Bild erfasst.
3	Missed Ack	Nicht unterstützt.
8-23	Acquisition ID	ID des nächsten zu verwendenden Triggers.

Die Acquisition ID im C4G-Modus ist auf 16 Bit begrenzt.

C4G Results Control

Dieses Modul besteht aus Daten, die von der SPS an den **CS-60/ID-600**-Sensor gesendet werden.

Bit	Name	Beschreibung
0	Results Enable	Aktiviert die Warteschlange für Ergebnisdaten.
1	Results Ack	Bestätigt, dass die SPS die neuesten Ergebnisse gelesen hat.

C4G Results Status

Dieses Modul besteht aus Daten, die vom **CS-60/ID-600**-Sensor an die SPS gesendet werden.

Bit	Name	Beschreibung
0	Part Detect	Nicht unterstützt.
1	Inspecting	Wert ist 1 wenn der CS-60/ID-600 inspiziert.
2	Inspection Complete Toggle	Ändert sich, wenn die Inspection abgeschlossen ist.
3	Result Buffer Overrun	Nicht unterstützt.
4	Result Available	Wert ändert sich nach Abschluss der Inspektion auf 1.
5	Any Fail	Wert ist 1, wenn mindestens eines der Tools fehlschlägt.
6	All Pass	Wert ist 1, wenn alle Werkzeuge erfolgreich sind.
7-22	Result ID	Paart die Acquisition ID.

Der Handshake zum Abrufen von Daten wird unterstützt, es ist jedoch nur das Ergebnis der letzten Überprüfung verfügbar (keine Warteschlange).

C4G Input

Dieses Modul besteht aus Daten, die von der SPS an den **CS-60/ID-600** Sensor gesendet werden. Hier kann Standard Linking verwendet werden.

C4G Output

Dieses Modul besteht aus Daten, die vom **CS-60/ID-600** Sensor an die SPS gesendet werden. Hier kann Standard Linking verwendet werden. Einige Signale, die auf dem C4G-Sensor verfügbar sind (JobChangeFail/Pass, ParrrtDetect), werden nicht unterstützt.

4.6.11 HTML Webserver

Der **CS-60/ID-600**-Sensor hat einen integrierten optionalen Webserver. Der Webserver zeigt eine Webseite und bietet eine ReST API. Die Kommunikation zwischen dem Browser und dem eingebauten Webserver wird auf Port **80** ausgeführt, dem Standardport für HTTP.

Webseite

Auf der **CS-60/ID-600**-Webseite werden Informationen zum Vision-Sensor sowie zu den geladenen Jobs angezeigt. Damit kann der aktive Jobs gewechselt werden und der Bootjob eingestellt werden. Die Webseite kann durch Eingabe der IP-Adresse des Sensors in die Adressleiste des Browsers geöffnet werden, damit wird automatisch die **Info** Seite geöffnet.

Info

Info Live View Statistics

Device Information

Emulator
CS60
Serialnumber: 0000000

Resolution: any
IP Address: 127.0.0.1
Subnet Mask: 255.0.0.0
Gateway: -----
MAC Address: 00:00:00:00:00:00
Version: 21.2.0.0
License: Unknown license

Jobs

1	MultiBrightness	<input type="radio"/>
Modified: 17/07/2023, 19:00:46		
<input type="button" value="Set as Active Job"/> <input type="button" value="Set as Boot Job"/>		
4	Pharma	<input type="radio"/>
Modified: 23/08/2023, 13:49:45		
<input type="button" value="Set as Active Job"/> <input type="button" value="Set as Boot Job"/>		
6	ISOIEC 15415	<input type="radio"/>
Modified: 27/10/2023, 17:00:55		
<input type="button" value="Set as Active Job"/> <input type="button" value="Set as Boot Job"/>		
7	Html	<input type="radio"/>
Modified: 13/11/2023, 16:05:52		
<input type="button" value="Set as Active Job"/> <input type="button" value="Set as Boot Job"/>		

Abb. 164: Die in **CS-60/ID-600 Info** Seite.

Sie können Jobs mit der Schaltfläche **Set Active Job** wechseln und den Bootjob mit der Schaltfläche **Set Boot Job** festlegen.

Live View

Zusätzlich zur **Info** Seite können Sie auch auf **Live View** schalten, um die Inspektionsresultate und das aufgenommene Bild zu betrachten.

Info Live View Statistics

Html (7)

Acquisition		70	✔
Locate Area			✔
Center (px)	(116.9; 111.1)		
Center (mm)	-		
Area	7650		
Angle	0		
Detect Barcode			✔
Code	5702015869409		
Symbology	Ean13		
Detect Brightness			✔
Average	184.2		
Measure Circle			✔
Diameter (px)	80		
Diameter (mm)	-		
Center (px)	(370.5; 355.8)		
Center (mm)	-		
Completeness	100		
Logic			✔

Image

Visualization

- Locate Area**
 - Area
 - Name
 - ROI
 - Pixelcount
 - Pose
- Detect Barcode**
 - Code
 - ROI
 - Name
- Detect Brightness**
 - Name
 - ROI
 - Brightness
- Measure Circle**
 - Circle
 - Name
 - Diameter
 - Inner ROI
 - Outer ROI

History ||

✔
70

✔
69

✔
68

✔
67

✔
66

✔
65

✔
64

✔
63

✔
62

Abb. 165: Die CS-60/ID-600 Live View Seite.

Links sehen Sie eine Auflistung der Werkzeuge im Job und deren wichtigste Berechnungsergebnisse.

In der Mitte sehen Sie das Bild mit einer grafischen Visualisierung der Tools. Sie können die gewünschte Visualisierung anpassen, indem Sie die entsprechenden Elemente auf der rechten Seite an- oder abschalten.

Am unteren Rand sehen Sie die Historie der letzten Inspektionen. Sie können die Historie pausieren und wieder starten, und außerdem auf die einzelnen Inspektionen klicken, um die Visualisierung und die Werte in Ruhe zu studieren.

Statistics

Außerdem können Sie mit der **Statistics** Seite das Zeitverhalten des Jobs und der einzelnen Tools messen.

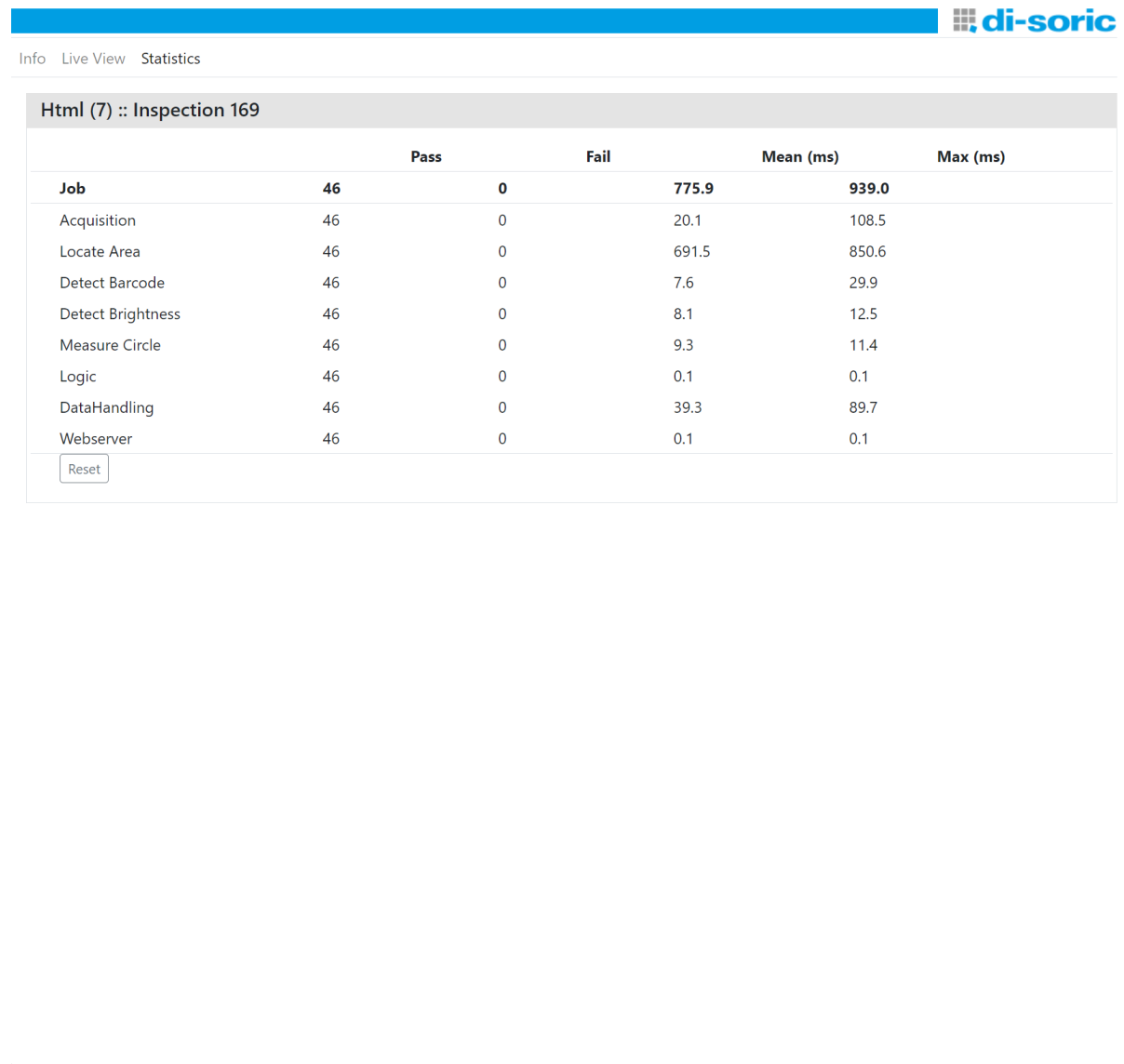

Info Live View Statistics

Html (7) :: Inspection 169

	Pass	Fail	Mean (ms)	Max (ms)
Job	46	0	775.9	939.0
Acquisition	46	0	20.1	108.5
Locate Area	46	0	691.5	850.6
Detect Barcode	46	0	7.6	29.9
Detect Brightness	46	0	8.1	12.5
Measure Circle	46	0	9.3	11.4
Logic	46	0	0.1	0.1
DataHandling	46	0	39.3	89.7
Webserver	46	0	0.1	0.1

Reset

Abb. 166: Die CS-60/ID-600 Statistics Seite.

Mit der **Reset** Taste können Sie die Statistic auf Null setzen.

ReST API

Die ReST-API bietet verschiedene Funktionen, um Informationen zum Sensor bereitzustellen, Jobs aufzulisten und Jobs zu wechseln.

Endpoint: `/api/device` HTTP-method: `GET`

Gibt Informationen zum Gerät zurück.

Hier ist eine Beispielantwort im JSON-Format:

```
{
  "resolution":"736 x 480",
  "userID":"PS-32",
  "serialNumber":"0000032",
  "licenseCode":262143,
  "modelCode":"...",
  "softwareVersion":"22.1.1970.0",
  "ipAddress":"192.168.3.15",
  "macAddress":"8C:0F:A0:00:00:20",
  "subnetMask":"255.255.0.0"
}
```

Endpoint: `/api/jobs` HTTP-method: `GET`

Listet die Jobs auf dem Gerät auf.

Hier ist eine Beispielantwort:

```
[
  {
    "slot":1,
    "name":"dauerstest",
    "lastModified":"2020-01-31T13:59:49",
    "created":"2020-01-31T13:59:49",
    "isBoot":true,
    "isActive":true
  },
  {
    "slot":2,
    "name":"new_job",
    "lastModified":"2020-01-31T13:57:33",
    "created":"2020-01-31T13:57:33",
    "isBoot":false,
    "isActive":false
  }
]
```

Endpoint: /api/jobs/active HTTP-method: GET

Gibt den aktuell aktiven Job zurück.

Hier ist eine Beispielantwort:

```
{
  "slot":1,
  "name":"dauertest",
  "lastModified":"2020-01-31T13:59:49",
  "created":"2020-01-31T13:59:49",
  "isBoot":true,
  "isActive":true
}
```

Endpoint: /api/jobs/boot HTTP-method: GET

Gibt den aktuell gesetzten Boot-Job zurück

Beispielantwort: siehe '/api/jobs/active'

Endpoint: /api/jobs/active?slot= HTTP-method: POST

Legt den aktiven Job fest. Der Job mit dem angegebenen Slot wird aktiviert.

Endpoint: /api/jobs/boot?slot HTTP-method: POST

Legt den Boot Job fest. Der Job mit dem angegebenen Slot wird als Boot Job festgelegt.

Endpoint: /api/results/latest HTTP-method: GET

Gibt statistische Informationen für das aktuellste Inspektionsergebnis zurück.

Hier ist eine Beispielantwort:

```
{
  "inspectionID": 3467,
  "pass": false,
  "executionTime": 74.732,
  "tools": [
    {
      "name": "Acquisition",
      "pass": true,
      "executionTime": 0.135,
      "secondaryResults": [
```

(Fortsetzung auf der nächsten Seite)

(Fortsetzung der vorherigen Seite)

```
{
  "value": 3467,
  "name": "Id"
}
],
},
{
  "name": "Locate Shape",
  "pass": true,
  "executionTime": 205.8671,
  "secondaryResults": [
    {
      "value": 100,
      "name": "Score"
    },
    {
      "value": {
        "X": 134.48820125311528,
        "Y": 116.50169899415934
      },
      "name": "Center (px)"
    },
    {
      "value": null,
      "name": "Center (mm)"
    },
    {
      "value": 0.6550773065610689,
      "name": "Angle"
    }
  ]
},
},
{
  "name": "Detect Contrast",
  "pass": false,
  "executionTime": 1.1264,
  "secondaryResults": [
    {
      "value": 255,
      "name": "Contrast"
    }
  ]
},
},
{
  "name": "Logic",
  "pass": false,
```

(Fortsetzung auf der nächsten Seite)

(Fortsetzung der vorherigen Seite)

```
"executionTime": 0.0504,  
"secondaryResults": []  
}  
],  
"jobName": "new_job",  
"jobSlot": 14  
}
```

Endpoint: /api/results/image **HTTP-method:** GET

Gibt das aufgenommene Bild zurück.

4.6.12 Job-Wechsel mit den digitalen Eingängen

Die digitalen Eingänge des **CS-60/ID-600** können entweder für den Job-Wechsel oder für Input Linking verwendet werden.

Die beiden Eingänge werden dabei als **Gate** und **Counter** verwendet. Der Eingang 0 (braun) ist das **Gate**, der Eingang 1 (blau) ist der **Counter**.

Wird das **Gate** auf den Pegel 1 (High) gesetzt, so werden am **Counter** die steigenden Flanken gezählt.

Jede steigende Flanke am **Gate** setzt den Zähler zurück. Jede fallende Flanke am **Gate** übernimmt die bis dahin gezählten steigenden Flanken des **Counter** und lädt den entsprechenden Job.

Der **Counter** für den Job-Wechsel darf mit maximal 250 Hz geschaltet werden.

4.7 Hardware

4.7.1 Kabel Pinbelegung

Der **CS-60/ID-600** kommuniziert mit der Außenwelt über zwei Kabel: ein X-kodiertes LAN-Kabel und ein A-kodiertes IO-Kabel.

A-kodiertes IO-Kabel

Signal	Kon- takt	Far- be	Beschreibung
+UB	7	schwarz	
GND	8	grau	
Digital Out 0	11	grau/1	Digitalausgang 0 (vom Logikwerkzeug gesteuert).
Digital Out 1	12	rot/bl.	Digitalausgang 1 (vom Logikwerkzeug gesteuert).
Digital Out 2	3	weiß	Digitalausgang 2 (vom Logikwerkzeug gesteuert).
Digital Out 3	4	grün	Digitalausgang 3 (vom Logikwerkzeug gesteuert).
Trigger In	10	vio- lett	Digitaler Trigger (nur zulässig wenn Ready - zwischen der steigenden Flanke von Ready 100 µs warten, bis der nächste Trigger ausgeführt wird).
Digital In 0	1	braun	Digitaleingang 0 (für Job-Wechsel oder für Verknüpfung).
Digital In 1	2	blau	Digitaleingang 1 (für Job-Wechsel oder für Verknüpfung).
Com- mon Inter- face	6	gelb	
Ready	5	pink	Ready-Ausgang.

4.7.2 LED

Der **CS-60/ID-600** Sensor besitzt drei LEDs auf der Seite.

Abb. 167: Die CS-60/ID-600 LEDs.

Die LEDs zeigen folgende Information:

Farbe	Beschreibung
grün	Betriebsspannung liegt an.
gelb	Blinkt, um LAN Kommunikation anzuzeigen.
gelb	Zeigt einen externen Trigger.

The following third party components are used under the respectively mentioned licenses:

5.1 Boost

<http://www.boost.org>

License

5.2 Bootstrap

<http://www.bootstrap.com>

License

5.3 bzip2

<http://www.bzip.org/>

License

5.4 CommandLine

<https://github.com/commandlineparser/commandline>

License

5.5 Debian Linux

<http://www.https://www.debian.org/legal/licenses/>

Apache-2.0

Artistic

BSD

Artistic

GFDL-1.2

GFDL-1.3

GPL

GPL-1

GPL-2

GPL-3

LGPL

Artistic

LGPL-2.1

LGPL-3

5.6 Dynamic Espresso

<https://github.com/davideicardi/DynamicEspresso>

License

5.7 Eigen

<http://eigen.tuxfamily.org>

License

5.8 Extended WPF Toolkit

<https://github.com/xceedsoftware/wpftoolkit>

License

5.9 FontAwesome Fonts

<https://fontawesome.com/>

License

5.10 FreeImage

<http://freeimage.sourceforge.net/>

License

5.11 IndependentJPEGGroup

This software is based in part on the work of the Independent JPEG Group.

<http://ijg.org/>

License

5.12 INI File Parser

<https://github.com/rickyah/ini-parser/>

License

5.13 IronPython

<http://ironpython.net/> <https://github.com/IronLanguages/ironpython2.git>

License

5.14 Json.NET

<https://www.newtonsoft.com/json>

License

5.15 KBCsv

<https://github.com/kentcb/KBCsv.git>

License

5.16 libjpeg-turbo

<https://github.com/libjpeg-turbo/libjpeg-turbo/blob/main/LICENSE.md>

License

5.17 libpng

<http://www.libpng.org/pub/png/libpng.html>

License

5.18 libsimdpp

<https://github.com/p12tic/libsimdpp>

License

5.19 MessagePack-CSharp

<https://github.com/neuecc/MessagePack-CSharp>

License

5.20 NetworkView

<https://www.codeproject.com/Articles/182683/NetworkView-A-WPF-custom-control-for-visualizing-a>

License

5.21 NLog

<http://nlog-project.org/> <https://github.com/NLog/NLog/>

License

5.22 OxyPlot

<http://www.oxyplot.org/> <https://github.com/oxyplot/oxyplot>

License

5.23 Microsoft.Diagnostics.Tracing.TraceEvent

<https://github.com/Microsoft/perfview>

License

5.24 Prism

<https://github.com/PrismLibrary/Prism>

License

5.25 signalr.min

<https://raw.githubusercontent.com/stefanpenner/es6-promise/master/LICENSE>

License

5.26 System.Commandline

<https://github.com/dotnet/command-line-api>

License

5.27 Sphinx RTD Theme

<https://sphinx-rtd-theme.readthedocs.io/en/latest/index.html>

License

5.28 SSH.NET

<https://github.com/sshnet/SSH.NET>

License

5.29 The Helper Trinity

<https://github.com/kentcb/TheHelperTrinity/blob/master/LICENSE>

License

5.30 Threading Building Blocks

<https://www.threadingbuildingblocks.org/>

License

5.31 VTK

<http://www.vtk.org>

License

5.32 WpfLocalizeExtension

<https://github.com/XAMLMarkupExtensions/WPFLocalizationExtension/>

License

5.33 WPF Task Dialog Wrapper

<https://github.com/yadyn/WPF-Task-Dialog>

License

5.34 zlib

<http://www.zlib.net/>

License

nVision-i Endkunden- Lizenzvereinbarung (nVision-i ELV)

Die vorliegenden Bedingungen nehmen Sie zur Kenntnis im Zusammenhang mit dem Angebot der Nutzung einer oder mehrerer Komponenten der Software nVision-i (gesamt und jede Komponente für sich im Folgenden bezeichnet als „Software“). Mit dem Herunterladen, Installieren, Kopieren oder jeder sonstigen Form der Verwendung der Software erklären Sie Ihr Einverständnis mit der Geltung der in dieser Endkunden-Lizenzvereinbarung enthaltenen Bedingungen.

Alle Komponenten der Software nVision-i werden Ihnen von der di-soric Imaging GmbH & Co. KG, Schlingener Strasse 4, DE-86842 Türkheim, Deutschland (im Folgenden: Hersteller) im Vertriebsweg über die di-soric GmbH & Co. KG, Steinbeisstraße 6, DE-73660 Urbach, Deutschland, oder über eine der Auslandsgesellschaften der di-soric -Firmengruppe oder über einen der weltweiten di-soric Vertriebspartner zur Verfügung gestellt, ihrem jeweils zuständigen Vertragspartner (im Folgenden: Individueller Vertragspartner), auf der Basis dessen mit Ihnen vereinbarter individueller nVision-i Nutzungslizenz- Vereinbarung und gegebenenfalls zusammen mit dazugehörigen Medien, einer Produktdokumentation (insbesondere dem nVision-i Benutzerhandbuch) und einer Hardware wie z.B. einem Vision Sensor. Diese individuellen Lizenzbedingungen ihres Individuellen Vertragspartners regeln den lizenzierten Nutzungsumfang und gelten insofern ergänzend neben der vorliegenden Lizenzvereinbarung.

1. Geistiges Eigentum

Die Software ist gesetzlich und vertraglich geschützt als geistiges Eigentum, insbesondere auf Basis des deutschen Urheberrechts, europäischer und internationaler gesetzlichen Bestimmungen und Abkommen. Alle Rechte liegen bei der di-soric Imaging GmbH & Co. KG, Schlingener Strasse 4, DE-86842 Türkheim, Deutschland, Telefon: +49 (0) 82 45 774 96 00, imaging@di-soric.com. Hinsichtlich OpenSource- Software- Bestandteilen wird verwiesen auf die im Zusammenhang mit der Installation eingebundene –Textdatei, das OpenSource Verzeichnis und das nVision-i Benutzerhandbuch; die dort zitierten und enthaltenen anwendbaren Lizenzbedingungen gelten zusätzlich und im Rahmen ihres Anwendungsbereichs vorrangig vor dieser Lizenzvereinbarung.

2. Lizenz

Ihnen wird hiermit das nicht ausschließliche Recht eingeräumt zur bestimmungsgemäßen Verwendung der Software gemäß dem nVision-i Benutzerhandbuch, also zur Evaluation des Einsatzes von di-soric Vision Sensoren in einer automatisierten Produktion und zum Zweck der Kalibrierung und Steuerung von di-soric Vision Sensoren. Ihnen wird die Software in maschinenlesbarer Form (object code) zu Verfügung gestellt. Abgesehen von der Erstellung einer Sicherungskopie und von Kopien für weitere Verwendungen der vorbezeichneten Art sind anderweitige Nutzungen ausgeschlossen. Insbesondere ist jede Änderung, Zurückentwicklung, Übersetzung oder Herauslösung von Teilen der Software unzulässig. Dies gilt auch für jede Form der Dekompilierung mit Ausnahme einer notwendigen Herstellung der Interoperabilität (§ 69i Deutsches UrhG). Ihnen wird auch das Recht zur Übertragung der Software erteilt zum Zweck der vorbezeichneten Verwendungen und vorbehaltlich eines Widerrufs wegen eines wichtigen Grundes. Jede Vervielfältigung oder Übertragung der Software hat die vorliegende Lizenzvereinbarung und Hinweise zum Geistigen Eigentum zu umfassen und deren Befolgung sicherzustellen.

3. Gewährleistung und Software- Pflege

Der Funktionsumfang, die Systemvoraussetzungen und die technischen Spezifikationen der Software bestimmen sich nach dem nVision-i Benutzerhandbuch, welches Ihnen separat angeboten wird und welches Ihnen im Rahmen der Installation zusammen mit der Software zu Verfügung gestellt wird. Der Hersteller bietet im Rahmen der gesetzlichen Bestimmungen Updates an. Gewährleistungsrechte bestimmen sich ausschließlich nach den vertraglichen Regelungen mit ihrem Individuellen Vertragspartner, ebenso wie eine etwaige Softwarepflege.

4. Laufzeit und Rechtsbehelfe

Diese Lizenz gilt für unbestimmte Zeit. Der Hersteller hat das Recht, diese Lizenz zu kündigen mit sofortiger Wirkung bei einem Verstoß gegen diese Lizenzbedingungen. Im Fall einer Kündigung des Herstellers haben Sie jede weitere Nutzung der Software unmittelbar einzustellen und sämtliche Kopien der Software an den Hersteller herauszugeben bzw. stattdessen, auf Verlangen des Herstellers, alle Installationen und Kopien endgültig zu löschen und dies dem Hersteller schriftlich zu bestätigen.

5. Ausfuhrbestimmungen; keine militärische Verwendung

Die Einhaltung sämtlicher für Sie geltender Exportbestimmungen liegt in Ihrer alleinigen Verantwortung, zu deren Beachtung Sie sich hiermit verpflichten. Eine Verwendung zu militärischen Zwecken ist ausgeschlossen. Sie sichern ferner zu, dass Sie keiner Personen- oder Firmengruppe angehören, der die Software nach den deutschen oder den für ihren individuellen Vertragspartner geltenden Export- oder Embargobestimmungen nicht zur Verfügung gestellt werden darf.

6. Schlussbestimmungen

Sollten eine oder mehrere Bestimmungen dieser Lizenzvereinbarung unwirksam sein oder werden, so bleibt die Wirksamkeit der übrigen Bestimmungen hiervon unberührt. Das Verhältnis zwischen den Parteien und alle Streitigkeiten, die sich aus oder im Zusammenhang mit diesem Vertragsverhältnis ergeben, unterliegen dem Recht der Bundesrepublik Deutschland (BRD). Soweit Sie Kaufmann, juristische Person des öffentlichen Rechts oder öffentlich-rechtliches Sondervermögen sind oder keinen allgemeinen Gerichtsstand in der BRD haben oder nach Vertragsschluss ihren Wohnsitz oder gewöhnlichen Aufenthalt aus der BRD verlegen oder ihr Wohnsitz oder gewöhnlicher Aufenthalt im Zeitpunkt einer Klageerhebung nicht bekannt ist, ist ausschließlicher Gerichtsstand für sämtliche Streitigkeiten aus und in Verbindung mit dieser Lizenzvereinbarung der Geschäftssitz des Herstellers; dem Hersteller steht es frei, auch an ihrem Hauptgeschäftssitz Klagen einzureichen und insbesondere auch einstweiligen Rechtsschutz zu beantragen.

nVision-i Nutzungslizenz- Vereinbarung (nVision-i NLV)

Die Komponenten der Software nVision-i (einzeln und als Gesamtheit im Folgenden die Software) werden als Download oder als sog. embedded software zusammen mit einem di-soric Vision Sensor von der di-soric GmbH & Co. KG, Steinbeisstraße 6, DE-73660 Urbach, Deutschland (im Folgenden: di-soric) oder über eine der Auslandsgesellschaften der di-soric -Firmengruppe als direkte Lizenzgeber oder über andere Lizenznehmer, insbesondere über einen der weltweiten di-soric Vertriebspartner vertrieben. Je nach Ihrer Bezugsquelle ist der Inhaber der Website Ihres Downloads oder der Ihr Zulieferer einer Version als embedded software, jeweils gegebenenfalls zusammen mit dazugehörigen Medien wie einer Produktdokumentation (insbesondere dem nVision-i Benutzerhandbuch), Ihr jeweils verantwortlicher Vertragspartner (im Folgenden: Ihr Individueller Vertragspartner). Die folgenden Regeln stellen die konkret mit Ihnen vereinbarten Lizenzbedingungen ihres Individuellen Vertragspartners dar.

Ihr nach dieser nVision-i NLV lizenzierter konkreter Nutzungsumfang bestimmt sich ferner, subsidiär, nach den Allgemeinen Verkaufs- und Lieferbedingungen (AVLB) der di-soric in der jeweils gültigen Fassung, wie in der Fassung AVLB 07/2017 hier ebenfalls parallel zu Verfügung gestellt und im Internet jeweils in aktueller Fassung lesbar und downloadbar, bzw. gegebenenfalls statt der AVLB nach Allgemeinen Vertriebsbedingungen Ihres Individuellen Vertragspartners, sofern diese den nVision-i ELV und diesen nVision-i NLV nicht widersprechen. Etwaige allgemeine Geschäfts- oder Einkaufsbedingungen Ihrerseits finden keine Anwendung.

1. Geistiges Eigentum

Die Software ist gesetzlich und vertraglich geschützt als geistiges Eigentum, insbesondere auch auf Basis des deutschen Urheberrechts, europäischer und internationaler gesetzlicher Bestimmungen und Abkommen.

Zusätzlich zu den vorliegenden Regelungen und insofern vorrangig gilt die Ihnen zusammen mit dieser nVision-i NLV zu Verfügung gestellte nVision-i Endkunden- Lizenzvereinbarung (nVision-i ELV).

Zusätzlich zu den vorliegenden Regelungen und insofern auch vorrangig gelten für OpenSource- Software- Bestandteile, wie in der nVision-i ELV erläutert, die im Zusammenhang mit der Installation eingebundene OpenSource –Textdatei, das OpenSource Verzeichnis, das nVision-i Benutzerhandbuch und insbesondere im Rahmen ihres Anwendungsbereichs vorrangig vor dieser Lizenzvereinbarung die dort zitierten und enthaltenen, anwendbaren Lizenzbedingungen.

2. Lizenz / Eingeräumte Rechte

Ihnen wird hiermit das nicht ausschließliche Recht eingeräumt zur bestimmungsgemäßen Verwendung der Software gemäß dem nVision-i Benutzerhandbuch, also zur Evaluation des Einsatzes von di-soric Vision Sensoren in einer automatisierten Produktion und zum Zweck der Kalibrierung und Steuerung von di-soric Vision Sensoren. Ihnen wird die Software in maschinenlesbarer Form (object code) zu Verfügung gestellt. Es besteht kein Anspruch auf Zugriff auf den Quellcode oder Herausgabe des Quellcodes; § 69e des Deutschen Urheberrechtsgesetzes (UrhG) bleibt unberührt. Abgesehen von der Erstellung einer Sicherungskopie und von Kopien für weitere Verwendungen der vorbezeichneten Art sind anderweitige Nutzungen ausgeschlossen. Insbesondere ist jede Änderung, Zurückentwicklung, Übersetzung oder Herauslösung von Teilen der Software unzulässig. Dies gilt auch für jede Form der Dekompilierung mit Ausnahme einer notwendigen Herstellung der Interoperabilität (§ 69i Deutsches UrhG).

Ihnen wird auch das Recht zur Übertragung der Software erteilt zum Zweck der vorbezeichneten Verwendungen und vorbehaltlich eines Widerrufs wegen eines wichtigen Grundes. Haben Sie die Software als embedded software bezogen, sind die Nutzung der Software bei Übertragung der Hardware zusammen mit der embedded software vollständig aufzugeben und sämtliche angefertigten Kopien zu löschen. Jede Vervielfältigung oder Übertragung der Software hat die vorliegende Lizenzvereinbarung und Hinweise zum Geistigen Eigentum zu umfassen und deren Befolgung sicherzustellen. Urhebervermerke, Seriennummern und anderweitige Merkmale zur Programmidentifikation dürfen nicht entfernt oder verändert werden.

Andere Leistungen als die Einräumung dieser Nutzungsrechte, insb. Installations- oder Konfigurationsleistungen, sind nicht Gegenstand dieser nVision-i NLV.

3. Pflichten als Anwender

Die Einrichtung einer funktionsfähigen und für die Funktionen der Software ausreichend dimensionierten Hard- und Softwareumgebung liegt in Ihrer alleinigen Verantwortung. Dies umfasst die Beachtung der Hinweise für die Installation und den Betrieb der Software in dem nVision-i Benutzerhandbuch und die regelmäßige Kontrolle der Website von di-soric oder Ihres Individuellen Vertragspartners hinsichtlich etwaiger neuer Hinweise zum Betrieb der Software oder zu Updates. Dies umfasst auch angemessene Vorkehrungen für den Fall, dass die Software ganz oder teilweise nicht ordnungsgemäß arbeitet, z.B. durch regelmäßige Datensicherung, Störungsdiagnose und regelmäßige Überprüfung der Datenverarbeitungsergebnisse.

Der Einsatz jeder Steuerungssoftware erfordert vor deren Einsatz im laufenden Betrieb eine gründliche Untersuchung auf Mangelfreiheit und auf Verwendbarkeit in der bestehenden Hard- und Softwarekonfiguration. Dies gilt auch für die Software.

Sie sind verpflichtet, die Software gesichert zu speichern, zu installieren, zu betreiben und aufzubewahren, sodass ein unberechtigter Zugang und eine unzulässiges Kopieren verhindert werden. Insbesondere sind etwaige Kopien der Software und Zugangsdaten an einem in geeigneter Form geschützten Ort zu verwahren. Es ist untersagt, technische Maßnahmen zum Schutz der Software zu umgehen.

4. Gewährleistung und Softwarepflege

Der Funktionsumfang, die Systemvoraussetzungen und die technischen Spezifikationen der Software (gesamt im Folgenden: die Spezifikationen) bestimmen sich nach dem nVision-i Benutzerhandbuch, welches Ihnen separat zum Lesen und Download angeboten wird und welches Ihnen im Rahmen der Installation zusammen mit der Software zu Verfügung gestellt wird. Updates werden grundsätzlich im Rahmen der gesetzlichen Bestimmungen angeboten.

Gewährleistungsrechte bestimmen sich ausschließlich nach den hier folgenden vertraglichen Regelungen mit Ihrem Individuellen Vertragspartner, ebenso auch eine etwaige Softwarepflege:

Ihr Individueller Vertragspartner gewährleistet während der je nach Fall individualvertraglich, in den AVLB oder in seinen Allgemeinen Vertriebsbedingungen vereinbarten Gewährleistungsfrist, beginnend ab Download bzw. sonst ab Übergabe, dass die Funktionsweise der Software im Wesentlichen den Spezifikationen der Software entspricht. Besteht ein Pflegevertrag, bestimmen sich Mängelbeseitigungsfristen nach den dort vereinbarten Fristen. In den Spezifikationen oder in der Software- Dokumentation festgelegte Angaben stellen keine Garantien im Rechtssinn dar, es sei denn, sie sind ausdrücklich als solche bezeichnet.

Bei Vorliegen eines Gewährleistungsfalls wird Ihr Individueller Vertragspartner nach eigener Wahl Mängel der Software durch Fehlerbehebung, Ersatzbeschaffung, Updates oder Releases einer neuen Version der Software beheben. Als Sachmangel gilt eine Abweichung von den Spezifikationen, wenn sie nachgewiesen wird und reproduzierbar ist. Bei Rechtsmängeln erhalten Sie nach Wahl Ihres Individuellen Vertragspartners eine rechtlich einwandfreie Nutzungsmöglichkeit der Software oder eine derart geänderte Version, dass die Software keine Rechte Dritter mehr verletzt. Ihm stehen zwei Versuche zur Nachbesserung zu. Gelingt es ihm nicht, die Mängel innerhalb eines angemessenen Zeitraums zu beheben, sind Sie zur Reduzierung der Vergütung („Minderung“) berechtigt. Sollte es sich um einen wesentlichen Mangel handeln, sind Sie statt zur Minderung auch zum Rücktritt berechtigt.

Ihnen stehen keine Gewährleistungsansprüche zu,

- wenn Sie die Software nicht bestimmungsgemäß oder missbräuchlich nutzen, oder
- wenn Sie die Software ohne vorherige schriftliche Zustimmung Ihres Individuellen Vertragspartners modifiziert oder verändert haben, oder
- wenn Probleme oder Fehler darauf beruhen, dass die Software mit Programmen genutzt wurde, die mit der Software nicht kompatibel sind, es sei denn, Sie weisen nach, dass der Mangel auf die Software zurückzuführen ist.

Sofern Ihnen aufgrund vertraglicher oder gesetzlicher Vorschriften ein Gewährleistungsanspruch auf Schadenersatz oder Ersatz vergeblicher Aufwendungen zusteht, unterliegt dieser den nachstehenden Haftungsregelungen.

5. Haftung

Ist die Ihr Individueller Vertragspartner, gelten die Haftungsregelungen in den jeweils gültigen AVLB. Im Übrigen haftet Ihr Individueller Vertragspartner, sofern mit Ihnen keine abweichenden Haftungsausschlüsse und –begrenzungen individuell oder in Allgemeinen Vertriebsbedingungen vereinbart sind, wie folgt:

Ihr Individueller Vertragspartner haftet bei schuldhafter Verletzung des Lebens, des Körpers oder der Gesundheit, bei Vorsatz oder bei grober Fahrlässigkeit seines Inhabers, seiner Vertreter oder leitenden Angestellten, bei arglistig verschwiegenen Mängeln oder bei Haftung aus Garantie bzw. nach dem Produkthaftungsgesetz.

Er haftet ferner bei schuldhafter Verletzung einer Kardinalpflicht, also einer wesentlichen Vertragspflicht, deren Erfüllung die ordnungsgemäße Durchführung des Vertrages erst ermöglicht und auf deren Einhaltung Sie vertrauen dürfen; hier ist die Haftung jedoch auf den vertragstypischen vorhersehbaren Schaden begrenzt, es sei denn, dass ein Fall des Vorsatzes oder der groben Fahrlässigkeit bzw. eine Verletzung des Lebens, des Körpers oder der Gesundheit vorliegt.

Bei einer schuldhaften Verletzung von Aufklärungs- oder sonstigen Nebenpflichten gelten unter Ausschluss weitergehender Haftung Ziffer 4 sowie die vorstehenden Regelungen entsprechend. Ihr Individueller Vertragspartner haftet insbesondere auch nicht für Schäden, die auf eine ungeeignete, unsachgemäße oder nicht bestimmungsgemäße Nutzung der Software zurückzuführen sind.

Eine weitergehende Haftung ist ausgeschlossen. Die prozessuale Beweislast bleibt von den vorstehenden Haftungsregelungen ebenso unberührt wie ein etwaiger Herstellerregress (§ 478 BGB). Soweit die Haftung hiernach ausgeschlossen oder beschränkt ist, gilt dies auch für die persönliche Haftung der Mitarbeiter, Vertreter und Erfüllungsgehilfen Ihres Individuellen Vertragspartners.

6. Laufzeit und Rechtsbehelfe

Diese Lizenz gilt für unbestimmte Zeit. Ihr Individueller Vertragspartner hat das Recht, diese Lizenz zu kündigen mit sofortiger Wirkung bei einem Verstoß gegen diese Lizenzbedingungen. Im Fall einer Kündigung Ihres Individuellen Vertragspartners haben Sie jede weitere Nutzung der Software unmittelbar einzustellen und sämtliche Kopien der Software an Ihren Individuellen Vertragspartner herauszugeben bzw. stattdessen, auf Verlangen Ihres Individuellen Vertragspartners, alle Installationen und Kopien endgültig zu löschen und dies Ihrem Individuellen Vertragspartner schriftlich zu bestätigen.

7. Ausfuhrbestimmungen; keine militärische Verwendung

Die Einhaltung sämtlicher für Sie geltender Exportbestimmungen liegt in Ihrer alleinigen Verantwortung, zu deren Beachtung Sie sich hiermit verpflichten. Eine Verwendung zu militärischen Zwecken ist ausgeschlossen. Sie sichern ferner zu, dass Sie keiner Personen- oder Firmengruppe angehören, der die Software nach den deutschen oder den für Ihren Individuellen Vertragspartner geltenden Export- oder Embargobestimmungen nicht zur Verfügung gestellt werden darf.

8. Schlussbestimmungen

Sollten eine oder mehrere Bestimmungen dieser nVision-i NLV unwirksam sein oder werden, so bleibt die Wirksamkeit der übrigen Bestimmungen hiervon unberührt. Das Rechtsverhältnis zwischen Ihnen und Ihrem Individuellen Vertragspartner und alle Streitigkeiten, die sich aus oder im Zusammenhang mit diesem Vertragsverhältnis ergeben, unterliegen dem Recht, welchem auch der Vertrag mit Ihrem Individuellen Vertragspartner unterliegt, in Zweifelsfällen dem Recht der Bundesrepublik Deutschland (BRD). Soweit Sie Kaufmann, juristische Person des öffentlichen Rechts oder öffentlich-rechtliches Sondervermögen sind oder keinen allgemeinen Gerichtsstand im Land des Hauptsitzes Ihres Individuellen Vertragspartners haben oder nach Vertragsschluss ihren Wohnsitz oder gewöhnlichen Aufenthalt aus diesem Land verlegen oder Ihr Wohnsitz oder gewöhnlicher Aufenthalt im Zeitpunkt einer Klageerhebung nicht bekannt ist, ist ausschließlicher Gerichtsstand für sämtliche Streitigkeiten aus und in Verbindung mit dieser nVision-i NLV der Geschäftssitz Ihres Individuellen Vertragspartners; Ihrem Individuellen Vertragspartner steht es frei, auch an ihrem Hauptgeschäftssitz Klagen einzureichen und insbesondere auch einstweiligen Rechtsschutz zu beantragen.

Allgemeine Verkaufs- und Lieferbedingungen (AVLB) 07/2017 der di-soric GmbH & Co. KG, DE-73660 Urbach, Deutschland

1 Allgemeines

- 1.1 Für unsere Lieferungen und Leistungen gelten ausschließlich diese Allgemeinen Verkaufs- und Lieferbedingungen (AVLB) in der jeweils gültigen Fassung. Abweichende, entgegenstehende oder ergänzende allgemeine Geschäftsbedingungen des Bestellers werden – es sei denn, ihre Geltung wird ausdrücklich schriftlich anerkannt – nicht Vertragsbestandteil, selbst wenn wir in Kenntnis solcher Bedingungen Lieferungen oder Leistungen erbringen.
- 1.2 Im Rahmen einer laufenden Geschäftsbeziehung gelten unsere AVLB bezüglich künftiger Lieferungen und Leistungen auch dann, wenn sie nicht jeweils ausdrücklich vereinbart werden. Unsere AVLB gelten auch für die Anbahnung von Vertragsbeziehungen.
- 1.3 Wir behalten uns unsere Eigentums- und Urheberrechtlichen Verwertungsrechte an von uns zu Verfügung gestellten Kostenvoranschlägen, Zeichnungen und anderen Unterlagen (z.B. Applikationslösungen) uneingeschränkt vor. Derartige Unterlagen dürfen nur mit unserer vorherigen schriftlichen Zustimmung Dritten zugänglich gemacht werden und sind uns zurückzugeben, wird der betreffende Auftrag nicht erteilt. Software wird dem Besteller lediglich zur nicht-ausschließlichen Nutzung in unveränderter Form auf der vereinbarten Hardware mit den vorausgesetzten Parametern und zu den angebotenen Lizenzbedingungen überlassen.
- 1.4 Der Besteller erklärt sich mit der Speicherung und Auswertung von Bestell- und Bestellerdaten nach den Vorschriften des Bundesdatenschutzgesetzes (BDSG) einverstanden.

2 Angebot

- 2.1 Unsere Angebote sind freibleibend und lediglich als Aufforderung zur Abgabe einer Bestellung zu verstehen.
- 2.2 Technische Angaben, auf die direkt oder indirekt in unseren Angeboten Bezug genommen wird, wie insb. Maße, Gewichte, Leistungen/Leistungsmerkmale oder physikalische bzw. stoffliche Beschaffenheit und ähnliche anwendungsbezogene Angaben sind, soweit nicht im Angebot ausdrücklich schriftlich als verbindlich bestätigt, im Rahmen der handelsüblichen Toleranzen nur annähernd maßgeblich.
- 2.3 Von Angeboten und Prospekten abweichende technische und konstruktive, handelsübliche Änderungen der Liefergegenstände bleiben vorbehalten, soweit sie dem Besteller zumutbar sind und sie die Gebrauchsfähigkeit der Liefergegenstände nicht berühren.
- 2.4 Wir sind berechtigt, die Leistung entsprechend dem neusten Stand der Technik zu erbringen, auch wenn dieser sich nach Vertragsschluss ändert.

3 Vertragsschluss, Abrufauftrag, Muster

- 3.1 Der Besteller ist an seine Bestellung vierzehn Tage – gerechnet vom Tage ihres Zugangs – gebunden.
- 3.2 Der Vertrag kommt durch unsere Auftragsbestätigung oder durch seine Ausführung zustande je nachdem, welches Ereignis früher liegt. Der Inhalt des Vertrages bestimmt sich nach der Auftragsbestätigung, sollte eine solche fehlen, nach unserem Angebot.
- 3.3 Bei Abrufaufträgen über eine bestimmte Warenmenge ist diese vom Besteller innerhalb der vereinbarten Zeit – fehlt eine solche Vereinbarung, innerhalb von 12 Monaten ab Vertragsschluss – in einer oder mehreren Chargen abzurufen. Wird innerhalb der Abrufzeit nicht die gesamte vereinbarte Liefermenge abgerufen, sind wir von der Vorleistungspflicht befreit und berechtigt, den Kaufpreis für die nicht abgerufene Menge Zug um Zug gegen Leistung zu verlangen. Etwaige Rücktrittsrechte und Schadensersatzansprüche unsererseits bleiben unberührt.
- 3.4 Muster werden im Inland auf Probe übersandt, wenn nicht ausdrücklich etwas anderes vereinbart ist. Im Export ist der Versand von Mustern als Verkauf zu Sonderpreisen möglich. Im Inland gelieferte Mustergeräte sind innerhalb von zwei Wochen ab Versendungsdatum an uns auf Kosten des Bestellers in unbeschädigtem Zustand und originalverpackt zurückzusenden, falls nicht der Besteller die dem Muster beigefügte Rechnung innerhalb dieser Frist bezahlt. Eine Rücksendung aus dem Ausland ist ausgeschlossen. Wir behalten uns das Eigentum an Muster vor bis zur Zahlung der Rechnung und dem entsprechenden Geldeingang bei uns.

4 Preise

- 4.1 Unsere Preise verstehen sich „ab Werk“ (EXW Incoterms 2010) einschließlich Geräteverpackung, sofern nicht ausdrücklich abweichend vereinbart. Transportverpackung, Transportkosten und -versicherung, Zoll und Entladung werden gesondert pauschal berechnet. Die am Tag der Fälligkeit gültige, gesetzlich vorgeschriebene Mehrwertsteuer wird gesondert in Rechnung gestellt.
- 4.2 Lieferungen, für die keine Preise vereinbart sind, werden zu den am Tage der Lieferung gültigen Katalogpreisen berechnet.
- 4.3 Der Mindestbestellwert pro Auftrag beträgt bei Bestellungen aus Deutschland und aus dem Ausland 50,00 €. Bei Bestellungen unter diesem Wert erheben wir eine Bearbeitungsgebühr von 25,00 €.
- 4.4 Liegt der Liefertermin später als vier Monate nach Vertragsabschluss, so sind beide Parteien berechtigt, die Preise anzupassen entsprechend einer mittlerweile eingetretenen Veränderung der Material- oder Lohnkosten seit Vertragsabschluss um mehr als 10%; ausgenommen hiervon sind Abrufaufträge gemäß Ziffer 3.3 mit einer Festpreisgarantie.
- 4.5 Bei Teillieferungen, auch im Rahmen von Abrufaufträgen gemäß Ziffer 3.3, wird jede Lieferung gesondert in Rechnung gestellt.

5 Zahlung, Zahlungsverzug, Aufrechnungsverbot

- 5.1 Unsere Rechnungen sind – vorbehaltlich Ziffer 3.4 – innerhalb von 30 Tagen ohne Abzug, jeweils ab Rechnungsdatum frei angegebener Zahlstelle zu begleichen.
- 5.2 Alle Zahlungen haben in Euro zu erfolgen.
- 5.3 Andere Zahlungsmittel als Bargeld oder Überweisungen werden nur nach vorhergehender Vereinbarung und auch dann nur erfüllungshalber angenommen. Bei Zahlungen im Scheck-Wechsel-Verfahren führt erst die Einlösung des letzten Wechsels zur Erfüllung. Mit der Hereinnahme eines Wechsels ist eine Stundung nur verbunden, wenn dies ausdrücklich und schriftlich vereinbart wird; Zinsen und alle (auch Bank-) Kosten gehen zu Lasten des Bestellers.
- 5.4 Rabatte oder Skonti können nur abgezogen werden, wenn dies ausdrücklich schriftlich vereinbart wurde. Ein Skontoabzug setzt voraus, dass sämtliche Zahlungen aus dem Auftrag innerhalb der Skontofrist bei uns eingehen.
- 5.5 Bei Zahlungsverzug des Bestellers können wir Verzugszinsen in Höhe von 8 Prozentpunkten über dem Basiszinssatz berechnen. Unsere Ansprüche auf Ersatz eines tatsächlichen höheren Schadens bleiben unberührt.
- 5.6 Eine Aufrechnung ist nur mit rechtskräftig festgestellten, unbestrittenen,

von uns anerkannten oder sonst fälligen und einredefreien Gegenansprüchen zulässig.

- 5.7 Ist der Besteller länger als vier Wochen mit seiner Zahlungsverpflichtung in Verzug oder im Falle von Scheck- o. Wechselprotesten oder Vollstreckungsmaßnahmen gegen denselben, so sind wir berechtigt, ausstehende Lieferungen an den Besteller aus anderen Aufträgen oder aus Abrufaufträgen nur noch gegen Vorauskasse auszuführen.

Eine wesentliche Verschlechterung der Vermögensverhältnisse des Bestellers oder sonstige Umstände, die seine Kreditwürdigkeit deutlich beeinträchtigen, führen zur sofortigen Fälligkeit aller unserer Forderungen, selbst wenn uns Akkreditive zur Verfügung gestellt wurden. Dies gilt insbesondere, wenn

- der Besteller länger als vier Wochen mit beträchtlichen Forderungen im Zahlungsverzug ist,
- der Wert der für diesen Vertrag gestellten Sicherheiten nicht unerheblich abnimmt,
- die Vermögensverhältnisse seines persönlich haftenden Gesellschafters sich wesentlich verschlechtern oder erheblich gefährdet sind oder
- dieser stirbt oder wechselt.

In einem solchen Fall sind wir berechtigt, weitere Belieferung von der Zahlung der offenen Rechnungen, Vorkasse oder Sicherheitsleistung abhängig zu machen. Verweigert der Besteller dies, sind wir zum Rücktritt berechtigt.

- 5.8 Zur Ausübung eines Zurückbehaltungsrechtes ist der Besteller nur befugt, wenn sich sein Gegenanspruch aus derselben (Einzel-) Bestellung bzw. bei Abrufaufträgen aus dem betreffenden (Einzel-) Abruf ergibt. Im Übrigen gelten die Anforderungen an die Gegenansprüche aus Ziffer 5.6 entsprechend.

6 Lieferzeit, Unmöglichkeit

- 6.1 Der Lauf von vereinbarten Lieferzeiten (Lieferfristen oder Liefertermine) setzt voraus, dass der Besteller alle für die Herstellung und Lieferung der bestellten Ware erforderlichen Informationen, Freigaben, Genehmigungen von Plänen usw. erteilt und die vereinbarten Konstruktionsunterlagen, beizustellenden Materialien oder Prüfvorrichtungen zur Verfügung gestellt hat (im Folgenden: Mitwirkungshandlungen) in einer Form, die es ermöglicht, dass der damit verbundene Zweck von uns erreicht werden kann (im Folgenden: Mitwirkungserfolg), und dass eine etwa vereinbarte Vorauszahlung eingegangen ist. Anderenfalls verlängert bzw. verschiebt sich die Lieferzeit entsprechend des Zeitraums bis zum Eintritt der letzten fehlenden Voraussetzung, es sei denn, wir haben die Verzögerung zu vertreten.

Die Lieferfrist beginnt mit Zugang der Auftragsbestätigung.

Verbindliche Liefertermine bedürfen einer schriftlichen Vereinbarung. Lieferfristen sind eingehalten, wenn bis zu ihrem Ablauf vereinbarungsgemäß entweder die Ware unser Werk verlassen hat, oder die Versandbereitschaft mitgeteilt wurde.

- 6.2 Richtige und rechtzeitige Selbstbelieferung bleibt vorbehalten.
- 6.3 Vereinbarte Lieferzeiten verlängern bzw. verschieben sich angemessen bei Maßnahmen im Rahmen von Arbeitskämpfen, insbesondere Streik und Aussperrung und bei Vorliegen von außergewöhnlichen Umständen, die außerhalb unserer Kontrolle liegen und die uns die Vertragserfüllung deutlich erschweren, wie insbesondere
 - (i) Maschinenbruch, anderweitige Beschädigung von Maschinen oder Maschinenteilen,
 - (ii) der Eintritt höherer Gewalt, insbesondere Bürgerkrieg, Mobilmachung, Blockaden, Kriegsakte, öffentlicher Aufruhr, Sabotage, Wirbelsturm, Orkan, Hoch-/Niedrigwasser, Erdbeben, Flutwellen und sonstige Naturereignisse, Feuer, Explosion,
 - (iii) Folgen einer volkswirtschaftlichen Energiekrise, Rohstoff-, Brennstoff-, Hilfsstoff- oder Energiemangel,
 - (iv) Beschlagnahmen, Export- oder Importverbot, Embargos oder sonstige behördlichen Maßnahmen, die uns oder unsere Zulieferer betreffen.

Entsprechendes gilt, wenn solche Erschwernisse bei Unterlieferanten eintreten. Diese Erschwernisse haben wir auch dann nicht zu vertreten, wenn wir in Lieferverzug sind. Wir teilen dem Besteller den Eintritt solcher Erschwernisse unverzüglich mit, ferner deren Ende nebst voraussichtlichem Liefertermin. Ist uns aus einem der vorgenannten Umstände die Ausführung des Auftrages nicht mehr zuzumuten, können wir vom Vertrag zurücktreten.

Dauert ein solches Erschwernis länger als sechs Monate, wird der Vertrag angemessen angepasst. Lediglich wenn eine Anpassung wirtschaftlich unzumutbar ist, kann die betreffende Partei vom Vertrag zurückzutreten. Wollen wir hiervon Gebrauch machen, informieren wir den Besteller unverzüglich, und zwar selbst dann, wenn bereits eine Verlängerung der Lieferfrist vereinbart wurde.

- 6.4 Die Beachtung und Durchführung aller relevanten außenwirtschaftlichen Bestimmungen (z.B. Importlizenzen, Devisentransfergenehmigungen usw.) und sonstiger außerhalb Deutschland geltender Vorschriften obliegt dem Besteller, soweit nicht ausdrücklich abweichend vereinbart.
- 6.5 Im Falle des Lieferverzuges kann der Besteller nach fruchtlos abgelaufener, angemessener Nachfrist vom Vertrag zurückzutreten; im Falle der Unmöglichkeit steht dem Besteller dieses Recht auch ohne Setzung einer Nachfrist zu. Schadensersatzansprüche wegen Verzugs (einschl. etwaiger Folgeschäden) und Ansprüche auf Aufwendungsersatz nach § 284 BGB bestimmen sich ausschließlich nach Ziffer 9 (Haftung).
- 6.6 Die Begrenzung der Verzugshaftung nach vorstehender Ziffer 6.5 gilt nicht bei einem kaufmännischen Fixhandelskauf nach § 376 des Handelsgesetzbuches (HGB).

7 Versand und Gefahrübergang

- 7.1 Teillieferungen sind in zumutbarem Umfang zulässig.
- 7.2 Wir liefern „ab Werk“ (EXW Incoterms 2010), sofern nicht ausdrücklich anders vereinbart. Sind wir zur Versendung verpflichtet, wählen wir den Versandweg, die Versandart sowie den Frachtführer, sofern nicht ausdrücklich anders vereinbart. Eine Gewähr für eine vorgeschriebene Verfrachtung übernehmen wir nicht. Lediglich auf Wunsch des Bestellers wird auf seine Kosten die Lieferung versichert gegen Diebstahl, Bruch-, Feuer- und Wasserschaden sowie andere versicherbare Risiken.
- 7.3 Die Gefahr des zufälligen Untergangs und der zufälligen Verschlechterung geht – auch bei Teillieferungen – spätestens mit Abholung durch den Besteller bzw. Übergabe an das Transportunternehmen auf den Besteller über, auch wenn wir weitere Leistungen wie etwa die Versandkosten oder die Anlieferung übernommen haben.
- 7.4 Die Gefahr des zufälligen Untergangs und der zufälligen Beschädigung geht auf den Besteller auch über bei Annahmeverzug bzw. 10 Tage nach Mitteilung der Versandbereitschaft. Auf schriftliche Bestellung und Kosten des Bestellers wird die Ware danach aber versichert.

- 7.5 Hat der Besteller den verzögerten Versand zu vertreten, können wir diesem die anfallenden Lagerkosten, bei Lagerung im Hause mindestens 0,5 % des Nettowertes der eingelagerten Ware für jeden angefangenen Monat berechnen. Wir sind in einem solchen Fall auch berechtigt, nach Setzung einer angemessenen Nachfrist die Ware anderweitig zu verwenden und den Besteller seiner Bestellung entsprechend mit Ware gleicher Gattung in angemessen verlängerter Frist zu beliefern.
- 7.6 Der Besteller hat angelieferte Gegenstände unbeschadet etwaiger Gewährleistungsrechte entgegenzunehmen, auch wenn sie unwesentliche Mängel aufweisen.

8 Gewährleistung, Sonderanfertigung

- 8.1 Unsere Ware erfüllt alle Vorgaben nach den geltenden technischen Normen und Vorschriften. Für ausländische, in Deutschland nicht geltende Vorschriften gilt dies nur bei ausdrücklicher schriftlicher Vereinbarung.
- 8.2 Wird aus einer bestellten Sonderfertigung nach vom Katalog abweichenden Spezifikationen geliefert, gelten die mit den damit verbundenen Fertigungstoleranzen verbundenen, handelsüblichen Quantitätsabweichungen in einem Rahmen von + / - 5 % als genehmigt.
- 8.3 Der Besteller hat die von uns gelieferte Ware sofort nach Eingang auf Identitäts-, Qualitäts- und Quantitätsabweichungen zu überprüfen und etwaige offensichtliche Mängel unverzüglich schriftlich zu rügen. Nicht offensichtliche Mängel sind unverzüglich nach Entdeckung schriftlich zu rügen. Bei verspäteter Mängelanzeige gilt die Ware als genehmigt.
- 8.4 Die bestellte Ware ist mangelhaft, wenn sie nach billigem Ermessen nicht lediglich unerheblich abweicht von der vertraglich vorausgesetzten Beschaffenheit oder Brauchbarkeit infolge eines vor dem Gefahrübergang liegenden Umstands, insbesondere wegen Konstruktions-, Werkstoff- oder Produktionsmängeln.
- 8.5 Die Gewährleistung ist insbesondere ausgeschlossen bei Nichtbeachtung des Datenblatts, der Montage- und Einbauhinweise sowie der technischen Daten, bei mangelhafter Wartung bzw. Reinigung, unsachgemäßer Verwendung, Abnutzung, unerlaubten chemischen, elektrochemischen, elektrischen oder physikalischen Einflüssen (u. a. durch Flüssigkeiten), unsachgemäßen und ohne vorherige Genehmigung durch uns erfolgten Änderungen oder Instandsetzungsarbeiten seitens des Bestellers oder Dritter.
- 8.6 Bei Mängeln leisten wir wie folgt Gewähr:

Bei Auftreten von Mängeln innerhalb von 24 Monaten (aktuelle Produkte der Marke di-soric) oder innerhalb von 12 Monaten (Produkte anderer Marken und abgekündigte di-soric-Produkte) ab Gefahrübergang beseitigen wir nach unserer Wahl den Mangel oder liefern eine neue mangelfreie Ware (Nacherfüllung); bei Vorsatz, arglistig verschwiegenem Mangel oder Verletzung einer Garantie gilt die gesetzliche Frist. Wir können die Nacherfüllung verweigern, solange der Besteller seine Zahlungsverpflichtungen uns gegenüber nicht in einem Umfang erfüllt, der dem mangelfreien Teil der Leistung entspricht. Ersetzte Teile werden unser Eigentum.

Der Besteller hat uns die zur Nacherfüllung nach billigem Ermessen notwendige Zeit und Gelegenheit einzuräumen. Dies umfasst die Überprüfung der Fehlerursache, gegebenenfalls vor Ort. Aufgrund unberechtigter, weil nicht von uns zu vertretender Reklamation erfolgte Serviceleistungen, d.h. Prüfungen und Vorort-Einsätze, werden dem Besteller in Rechnung gestellt.

Nur in dringenden Fällen der Gefährdung der Betriebssicherheit oder zur Abwehr unverhältnismäßig hoher Schäden bzw. bei Verzug mit der Mängelbeseitigung kann der Besteller die Nachbesserung selbst vornehmen oder vornehmen lassen, wenn wir unverzüglich von derartigen Umständen und diesem Ansinnen in Kenntnis gesetzt worden sind.

Ist die Nachbesserung unmöglich, nach ausreichend gewährten, jedenfalls zweimaligen Nachbesserungsmöglichkeiten fehlgeschlagen oder sind Nachbesserung bzw. Ersatzlieferung nicht oder im Falle eines Fixgeschäftes nach § 376 HGB nur mit schuldhafter Verzögerung ausgeführt worden, kann der Besteller zwischen Minderung und Rücktritt wählen; Rücktritt ist bei nur geringfügiger Vertragswidrigkeit ausgeschlossen.

Ein Anspruch auf Minderung oder ein Rücktritt ist ausgeschlossen, soweit der Nacherfüllungsanspruch verjährt ist.

9 Haftung

- 9.1 Wir haften wie folgt:
Wir haften bei schuldhafter Verletzung des Lebens, des Körpers oder der Gesundheit, bei Vorsatz oder bei grober Fahrlässigkeit unseres Inhabers, unserer Vertreter oder leitender Angestellter, bei arglistig verschwiegenen Mängeln oder bei Haftung aus Garantie bzw. nach dem Produkthaftungsgesetz.

Wir haften ferner bei schuldhafter Verletzung einer Kardinalpflicht, also einer wesentlichen Vertragspflicht, deren Erfüllung die ordnungsgemäße Durchführung des Vertrages erst ermöglicht und auf deren Einhaltung der Besteller vertrauen darf; hier ist die Haftung jedoch auf den vertragstypischen vorhersehbaren Schaden begrenzt, es sei denn, dass ein Fall des Vorsatzes oder der groben Fahrlässigkeit bzw. eine Verletzung des Lebens, des Körpers oder der Gesundheit vorliegt.

Bei einer schuldhaften Verletzung von Aufklärungs- oder sonstigen Nebenpflichten gelten unter Ausschluss weitergehender Haftung Ziffer 8 sowie die vorstehenden Regelungen entsprechend.

Eine weitergehende Haftung ist ausgeschlossen.

- 9.2 Die prozessuale Beweislast bleibt von den vorstehenden Haftungsregelungen ebenso unberührt wie ein etwaiger Herstellerregress (§ 478 BGB).
- 9.3 Soweit unsere Haftung ausgeschlossen oder beschränkt ist, gilt dies auch für die persönliche Haftung unserer Mitarbeiter, Vertreter und Erfüllungsgehilfen.

10 Eigentumsvorbehalt

- 10.1 Die gelieferte Ware bleibt bis zur vollständigen Bezahlung sämtlicher Forderungen (einschließlich Kosten und Zinsen) aus der Geschäftsverbindung zwischen uns und dem Besteller unser Eigentum. Die Einstellung einzelner Forderungen in eine laufende Rechnung sowie die Saldoziehung und deren Anerkennung berühren den Eigentumsvorbehalt nicht.
- 10.2 Der Besteller ist zur Weiterveräußerung der Vorbehaltsware im normalen Geschäftsverkehr berechtigt; eine Verpfändung oder Sicherungsübereignung ist ihm jedoch nicht gestattet. Bei einer Verpfändung oder Sicherungsübereignung des Anwartschaftsrechtes hat der Besteller den Sicherungsnehmer auf unser Eigentum hinzuweisen und uns von der Verpfändung oder Sicherungsübereignung unverzüglich zu unterrichten. Der Besteller ist verpflichtet, unsere Rechte beim Weiterverkauf der Vorbehaltsware auf Kredit zu sichern, insbesondere den Eigentumsvorbehalt weiterzugeben.
- 10.3 Die Forderungen des Bestellers aus der Weiterveräußerung der Vorbehaltsware tritt der Besteller schon jetzt in Höhe des mit uns vereinbarten Kaufpreises an uns ab; wir nehmen diese Abtretung an. Sofern ein Forderungsübergang nach den bei der Weiterveräußerung getroffenen Vereinbarungen nicht möglich ist, ist der Besteller nur mit ausdrücklicher und schriftlicher Zustimmung von uns zur Weiterveräußerung der Vorbehaltsware berechtigt. Dies gilt auch, wenn die Forderung aus der Weiterveräußerung in eine laufende Rechnung einzustellen ist.

Unabhängig davon, ob die Weiterveräußerung in diesem Fall widerrechtlich oder mit unserer Zustimmung erfolgt, tritt der Besteller schon jetzt seinen Anspruch auf ein Saldoguthaben in Höhe des Fakturenwertes an uns ab; wir nehmen diese Abtretung an.

- 10.4 Ungeachtet der Abtretung und unseres Einziehungsrechtes ist der Besteller zur Einziehung solange berechtigt, als er seinen Verpflichtungen uns gegenüber nachkommt und nicht in Vermögensverfall gerät. Bei einer wesentlichen Verschlechterung der Vermögenslage des Bestellers – insbesondere mit einem Antrag auf Eröffnung des Insolvenzverfahrens – erlischt das Einziehungsrecht.

Auf unser Verlangen hat der Besteller die zur Einziehung erforderlichen Angaben an uns zu machen und dem Schuldner die Abtretung mitzuteilen. Auf unser Verlangen hat der Besteller jederzeit, d. h. auch wenn er selbst zum Einzug berechtigt ist, uns eine von ihm unterzeichnete Abtretungsanzeige auszuhändigen.

- 10.5 Eine etwaige Be- und Verarbeitung der Vorbehaltsware nimmt der Besteller für uns vor, ohne dass für uns daraus Verpflichtungen entstehen. Bei Verarbeitung, Verbindung, Vermischung oder Vermengung der Vorbehaltsware mit anderen, nicht uns gehörenden Waren steht uns der dabei entstehende Miteigentumsanteil an der neuen Sache im Verhältnis des Fakturenwertes der Vorbehaltsware zu den übrigen verarbeiteten Waren im Zeitpunkt der Verarbeitung, Verbindung, Vermischung oder Vermengung zu.

Erwirbt der Besteller das Alleineigentum an der neuen Sache, sind sich die Vertragspartner schon jetzt darüber einig, dass der Besteller uns im Verhältnis des Fakturenwertes der verarbeiteten bzw. verbundenen, vermischten oder vermengten Vorbehaltsware Miteigentum an der neuen Sache einräumt; eine unentgeltliche Verwahrung dieser neuen Sache für uns durch den Besteller wird schon jetzt vereinbart.

Wird die Vorbehaltsware zusammen mit anderen Waren, und zwar gleich, ob ohne oder nach Verarbeitung, Verbindung, Vermischung oder Vermengung, weiterveräußert, so gilt die oben vereinbarte Vorausabtretung nur in Höhe des Fakturenwertes der Vorbehaltsware, die zusammen mit den anderen Waren weiterveräußert wird.

- 10.6 Der Besteller ist verpflichtet, unter Eigentumsvorbehalt gelieferte Ware bis zum Erwerb des vollen Eigentums gegen die üblichen Gefahren, insbesondere Diebstahl-, Feuer- und Wasserschäden, zu versichern sowie uns auf Verlangen dies mittels einer Bestätigung der Versicherung nachzuweisen. Der Besteller hat die Vorbehaltsware pfleglich zu behandeln.

- 10.7 Wir geben Sicherheiten auf Verlangen des Bestellers frei, wenn und soweit der realisierbare Wert der vom Besteller gewährten Sicherheiten die zu sichernde Forderung um mehr als 10 % übersteigt und der Besteller dies verlangt. Die freie Wahl der freizugebenden Sicherheiten obliegt uns.

- 10.8 Der Besteller ist verpflichtet, unsere Eigentumsrechte entsprechend den Rechtsvorschriften des Bestimmungslandes der Vorbehaltsware sicherzustellen und etwaige, hierzu nötige Mitwirkungshandlungen zu erbringen. Sofern zwingendes Recht der Wirksamkeit des Eigentumsvorbehalts entgegensteht, hat der Besteller auf unser Verlangen anderweitige, vergleichsweise wertbeständige Sicherheiten zu erbringen.

- 10.9 Der Gefahrübergang gemäß Ziffer 7 bleibt vom Eigentumsvorbehalt unberührt.

11 Beistellung von Materialien und Unterlagen

Werden vom Besteller Teile oder Material zur Verarbeitung oder als Beistellung zur Abwicklung eines Auftrages angeliefert, so wird – wenn nicht ausdrücklich anders vereinbart – keine technische Eingangsprüfung auf nicht offensichtliche Fehler von uns vorgenommen. Sollten sich die beigegebenen Waren als ungeeignet erweisen für die vereinbarte Be- oder Verarbeitung, teilen wir dies dem Besteller mit. Dem Besteller obliegt es, für Abhilfe zu schaffen. Er trägt etwaige Mehrkosten. Lieferzeiten verlängern bzw. verschieben sich angemessen.

12 Garantie

Bezugnahmen auf Normen oder andere Werke der anerkannten Regeln der Technik dienen der Warenbeschreibung und stellen noch keine Garantie dar. Garantien im Rechtssinne erhält der Besteller nur, wenn dies ausdrücklich vereinbart ist oder sich aus Werbe- und Verkaufsunterlagen ausdrücklich ergibt. In diesen Fällen leisten wir Garantie nach folgender Maßgabe:

- Die Garantie bezieht sich ausschließlich auf die Freiheit von Materialfehlern.
- Garantieleistungen durch uns setzen einen fachgerechten Einbau und Betrieb entsprechend den technischen Datenblättern und Betriebsanleitungen sowie eine sachgemäße Nutzung der Produkte voraus.
- Die Garantie beschränkt sich auf den kostenlosen Ersatz der fehlerhaften Produkte; Nebenkosten jeglicher Art und Schäden werden von uns nicht übernommen.
- Die Garantiefrist beginnt zu laufen mit Gefahrübergang.

13 Gewerbliche Schutzrechte

- 13.1 Es gilt Ziffer 1.3. Der Besteller hat unsere gewerblichen Schutzrechte, insbesondere alle Domain-, Namens-, Marken- und sonstigen Rechte und Markenzeichen sowie Rechte an Know-how zu beachten. Jedwede Verwendung darf nur im Zusammenhang mit unseren Produkten und allenfalls im Rahmen des Handelsüblichen und unter Beachtung der einschlägigen Schutzgesetze erfolgen.

- 13.2 Wird aus einer bestellten Sonderfertigung nach vom Katalog abweichenden Spezifikationen geliefert, ist allein der Besteller dafür verantwortlich, dass etwaige Schutzrechte Dritter unberührt bleiben. Gegenüber diesbezüglichen Ansprüchen Dritter wegen Verletzung von gewerblichen Schutzrechten (einschließlich Prozesskosten) stellt er uns auf erstes Anfordern frei und wird uns in derartigen Angelegenheiten nach besten Kräften unterstützen.

14 Salvatorische Klausel

Sollte eine Regelung in diesen AVLB oder eine Regelung im Rahmen sonstiger Vereinbarungen unwirksam, ungültig oder undurchsetzbar sein oder werden, so wird die Wirksamkeit aller anderen Regelungen und Vereinbarungen davon nicht berührt. Die Parteien verpflichten sich, eine solche unwirksame, ungültige oder undurchsetzbare Regelung durch eine wirksame Regelung zu ersetzen, deren Gehalt dem wirtschaftlich Gewollten am nächsten kommt.

15 Erfüllungsort, Gerichtsstand, Rechtswahl, Schriftform

- 15.1 Erfüllungsort für Lieferungen und Zahlungen ist der Sitz unseres Unternehmens in Urbach, Deutschland.
- 15.2 Rechtsstreitigkeiten sind bei dem für uns zuständigen deutschen Gericht durchzuführen. Wir haben jedoch das Recht, den Besteller auch an seinem Gerichtsstand gerichtlich in Anspruch zu nehmen.
- 15.3 Auf die gegenseitigen Rechtsbeziehungen findet ausschließlich das Recht der Bundesrepublik Deutschland Anwendung. Das einheitliche UN-Kaufrecht (CISG) gilt nicht.
- 15.4 Änderungen oder Ergänzungen dieser Vereinbarung sind nur gültig, wenn sie von uns schriftlich bestätigt wurden; dies gilt auch bezüglich dieses Schriftformerfordernisses.

SOLUTIONS. CLEVER. PRACTICAL.

di-soric Hauptsitz

Deutschland: di-soric GmbH & Co. KG | Steinbeisstrasse 6 | 73660 Urbach
Tel +49 71 81 98 79-0 | Fax +49 71 81 98 79-179 | info@di-soric.com

di-soric Niederlassungen

China: di-soric Industrial Automation (Suzhou) Co. Ltd. | Tel +86 512 6260 9518 | info@di-soric.cn

Frankreich: di-soric SAS | Tel +33 476 61 65 90 | info.fr@di-soric.com

Niederlande: di-soric B. V. | Tel +31 413 33 13 91 | info.nl@di-soric.com

Österreich: di-soric GmbH & Co. KG | Tel +43 7228 72 366 | info.at@di-soric.com

Singapur: di-soric Pte. Ltd. | Tel +65 6694 7866 | info.sg@di-soric.com

Weitere Informationen unter: www.di-soric.com/international

www.di-soric.com